

NOTE TECNICHE
EVENTO: TIRRENO ADRIATICO

Arrivo:
Terni

agg:
17 novembre 2021



Tirreno Adriatico

NAMEDSPORT®
SUPERFOOD

DUE MARI. UN SOLO RE.
10-16 marzo 2021

AREE INTERESSATE DALL'EVENTO

Di seguito una mappa delle aree di arrivo interessate dall'evento (strutture, servizi, parcheggi, ...)

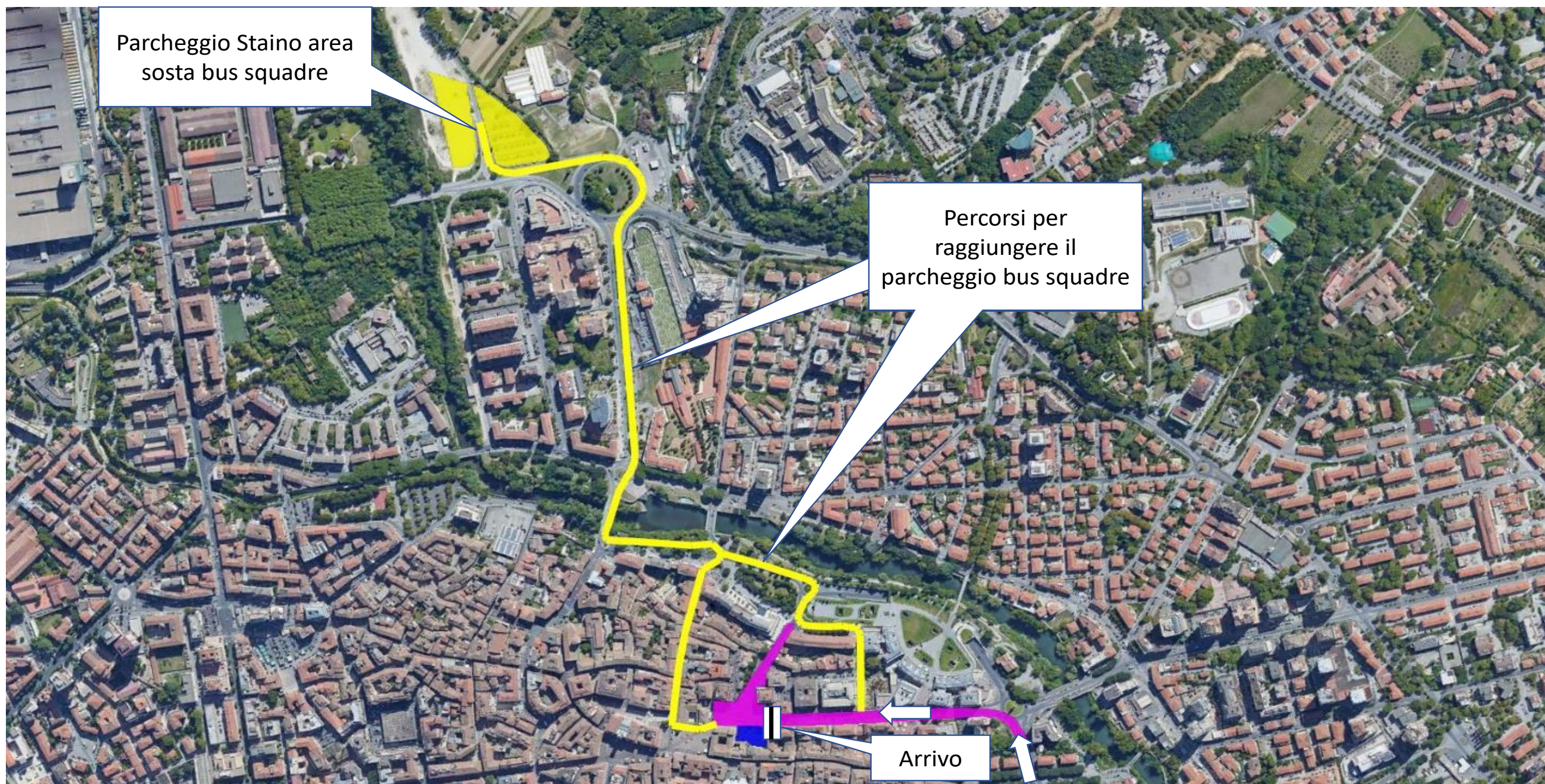

AREE INTERESSATE DALL'EVENTO

Di seguito una mappa delle aree di arrivo interessate dall'evento (strutture, servizi, parcheggi, ...)

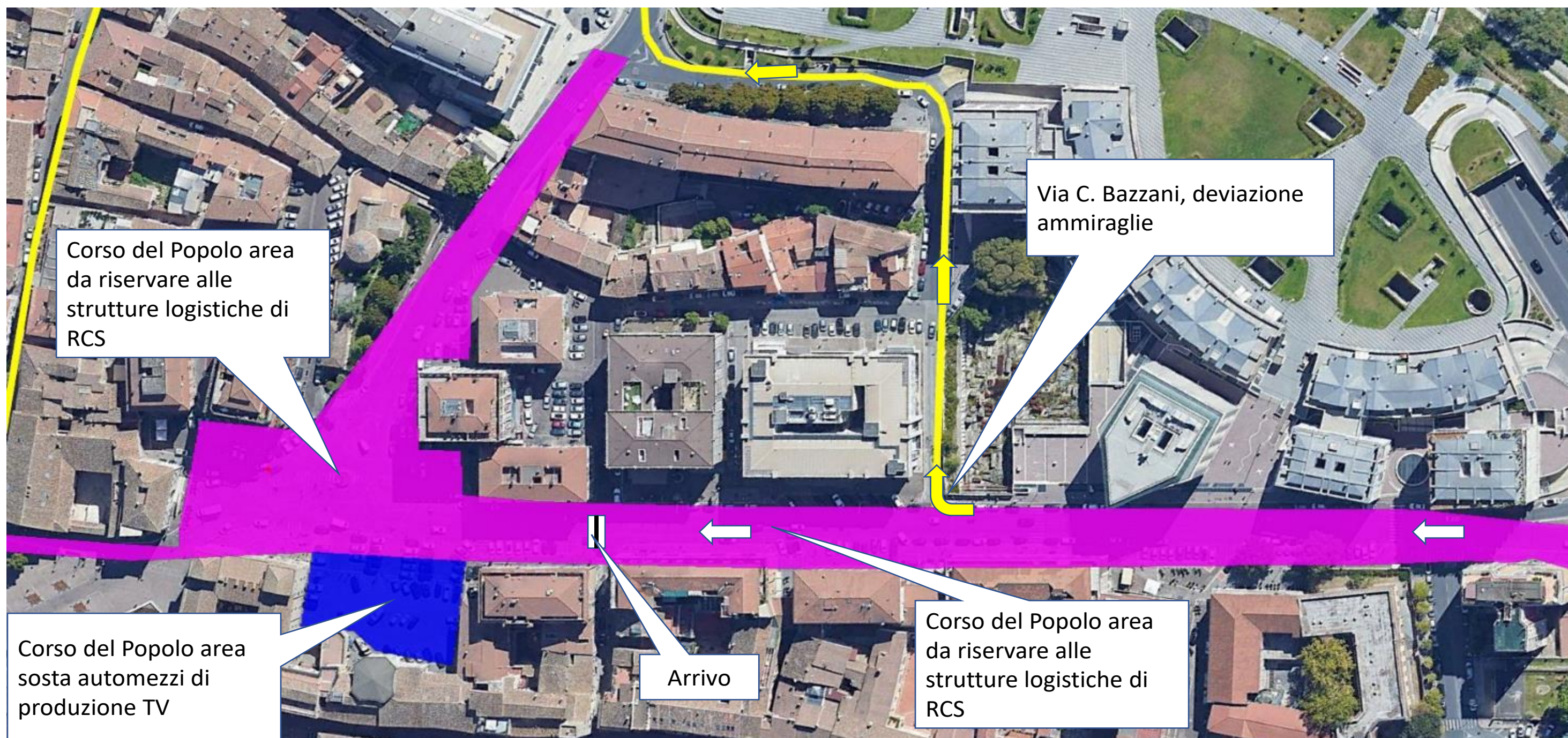

PLANNING CHIUSURA AREE

Per lo svolgimento dell'evento si richiedono al comitato tappa le seguenti chiusure:



divieto di sosta e
rimozione veicoli

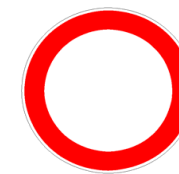

divieto di transito e
rimozione veicoli

AREA	INDIRIZZO	DALLE (gg/ore)	ALLE (gg/ore)	DALLE (gg/ore)	ALLE (gg/ore)
Arrivo	Corso del Popolo	08/03/22 17:00	08/03/22 24:00	09/03/22 00:00	09/03/22 21:00
Parcheggio automezzi produzione TV	Corso del Popolo e piazza fronte palazzo Pierfelici	08/03/22 17:00	08/03/22 20:00	08/03/22 20:00	09/03/22 21:00
Parcheggio auto personale tecnico TV	Via C. Colombo	09/03/22 05:00	09/03/22 21:00		
Parcheggio auto ammiraglie massaggiatori all'arrivo	Via C. Colombo e parcheggio Guglielmi	09/03/22 05:00	09/03/22 21:00		
Parcheggio bus squadre	Strada dello Staino parcheggio asfaltato lato destro e sterrato lato SX	08/03/22 19:00	09/03/22 21:00		
Deviazione auto ammiraglie	Via C. Bazzani	08/03/22 17:00	09/03/22 21:00		
Parcheggio auto Direzione Corsa	Piazza Europa e via G. Garibaldi	08/03/22 17:00	08/03/22 24:00	09/03/22 00:00	09/03/22 21:00

PLANNING CHIUSURA AREE

Per lo svolgimento dell'evento si richiedono al comitato tappa le seguenti chiusure:



divieto di sosta e
rimozione veicoli

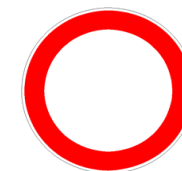

divieto di transito e
rimozione veicoli

AREA	INDIRIZZO		DALLE (gg/ore)	ALLE (gg/ore)		DALLE (gg/ore)	ALLE (gg/ore)
Parcheggio auto Sponsor	Parcheggio Guglielmi		09/03/22 05:00	09/03/22 21:00			
Parcheggio auto Organizzazione	Via C. Colombo		09/03/22 05:00	09/03/22 21:00			
Parcheggio automezzi pesanti fornitori RCS	Lungonera Germinal Cimarelli		08/03/22 19:00	09/03/22 21:00			

Tutta l'area di arrivo deve essere assolutamente interdetta al traffico nelle ore indicate dall'organizzazione.
Non sarà possibile per ragioni di sicurezza l'inizio dei lavori di montaggio e di smontaggio delle strutture a traffico aperto e in assenza di un'ambulanza.

INFO UTILI

POSIZIONE ARCO DI ARRIVO: corso del Popolo

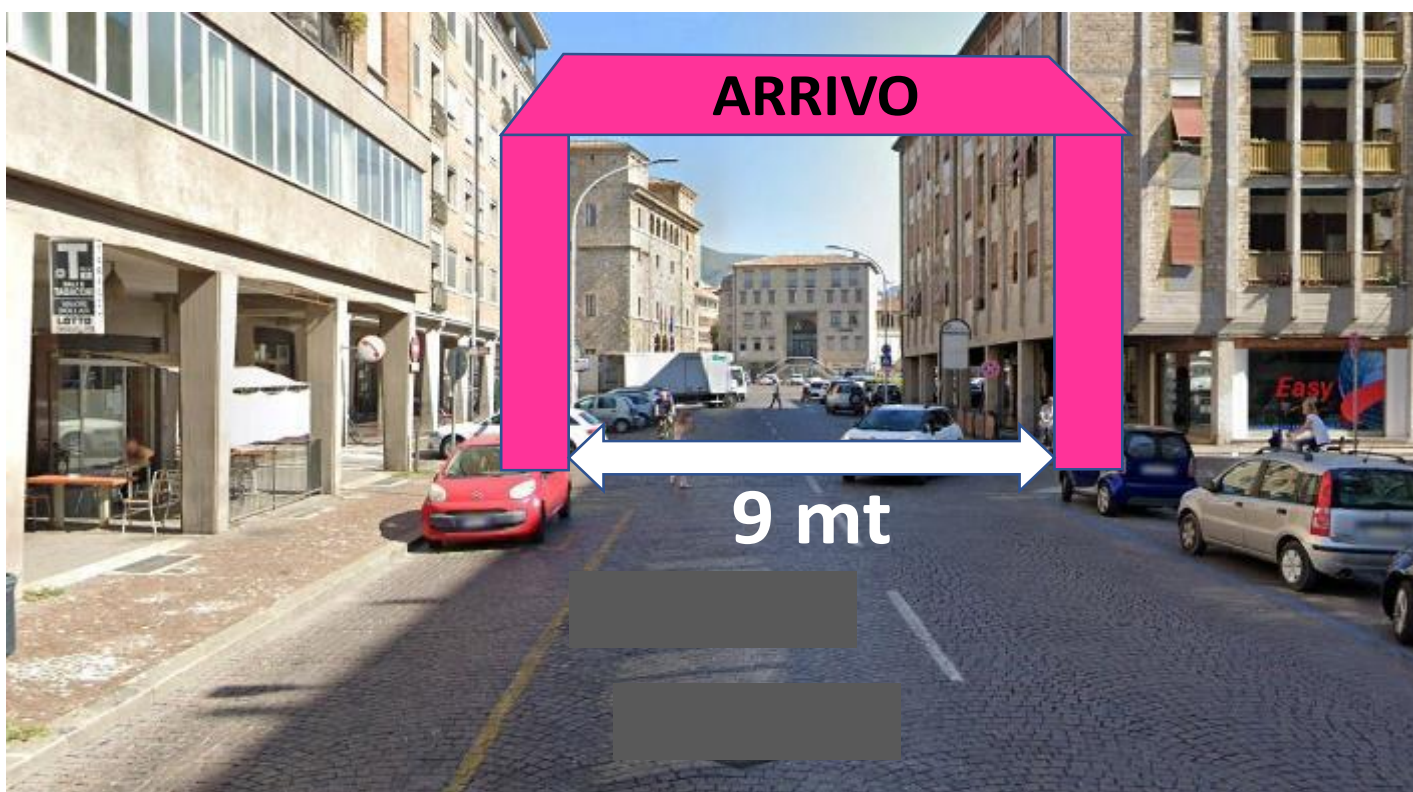

GPS 42°33'35.39"N 12°38'47.76"E

POSIZIONE ARCO ULTIMO KM: viale Dello Sta



GPS 42°33'31.87"N 12°38'17.32"E

INFO UTILI

DEVIAZIONE AMMIRAGLIE: via C. Bazzani

PERCORSO AMMIRAGLIE DALLA DEVIAZIONE AL PARCHEGGIO BUS DELLE SQUADRE

DIREZIONE	VIA
	Corso Del Popolo
→	C. Bazzana
←	C. Guglielmi
↑	Lungonera Germinale Cimarelli
→	Carrara
↑	Antonio Gramsci
←	Centurini
→	Parcheggio Strada Dello Staiano area parcheggio bus squadre

INFO UTILI

PERCORSO AMMIRAGLIE PER PARCHEGGIO BUS SQUADRE

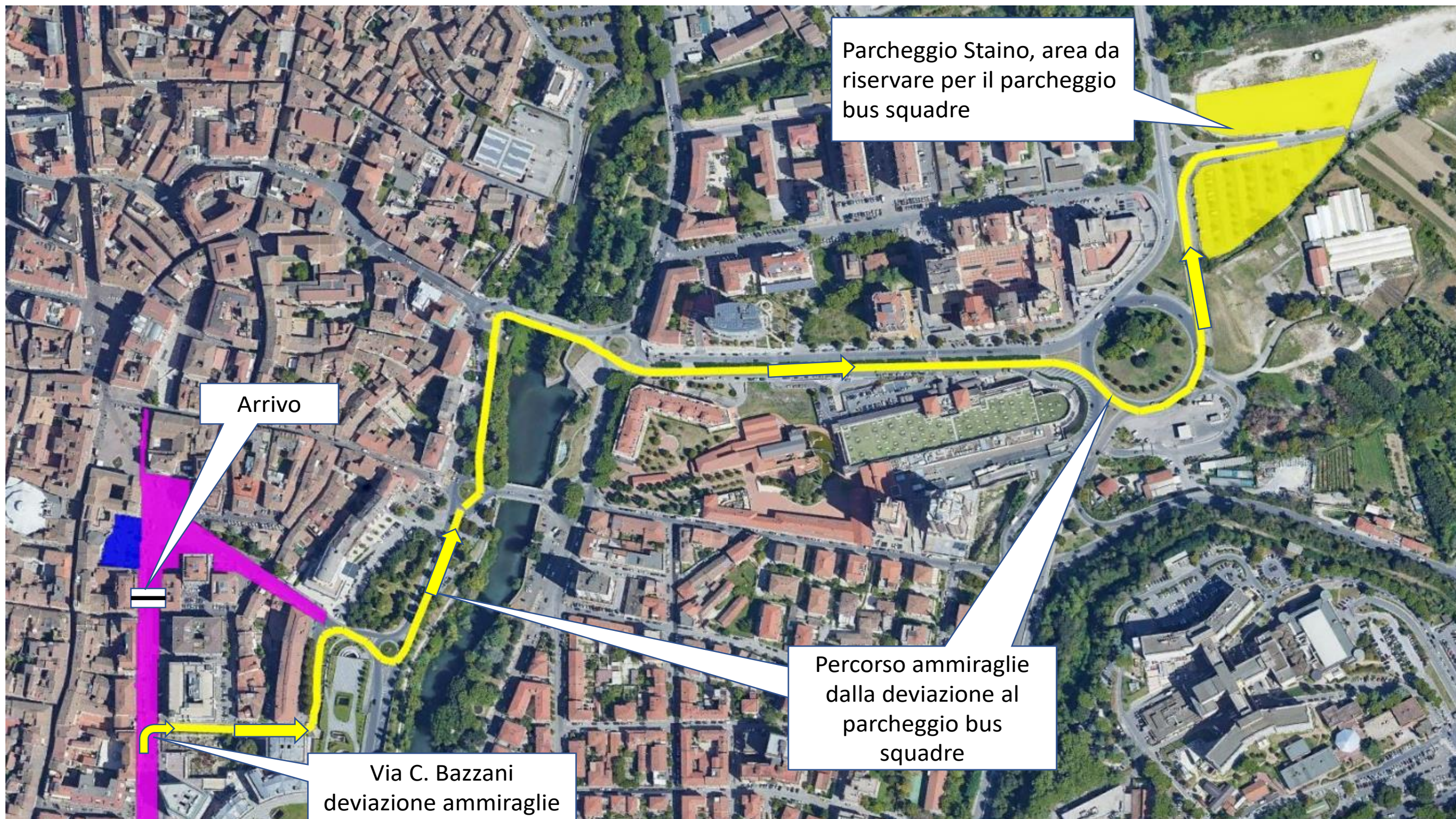

INFO UTILI

AREA PARCHEGGIO BUS SQUADRE

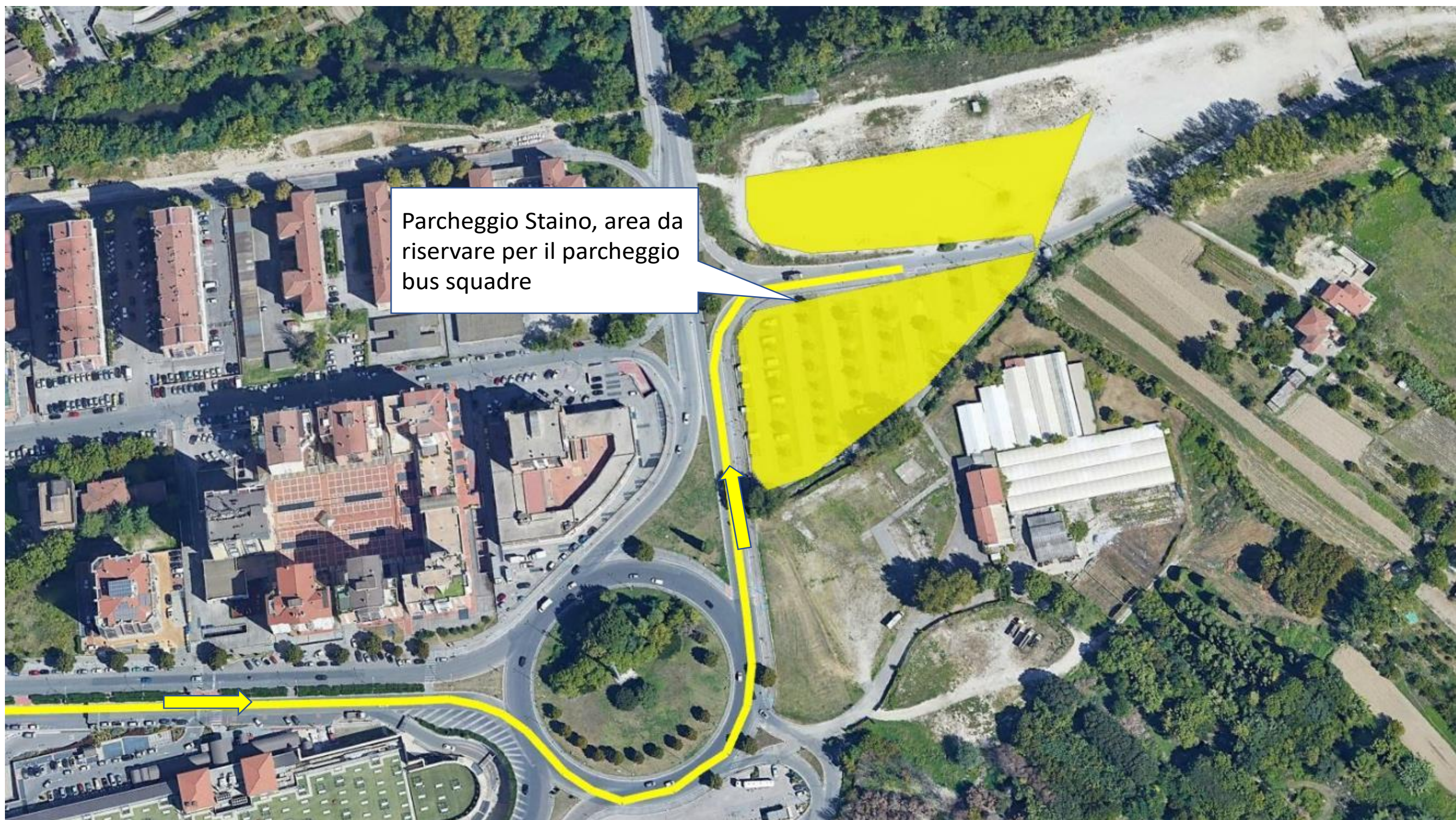

INFO UTILI

PERCORSO CORRIDORI DA ARRIVO AI BUS DELLE SQUADRE

DIREZIONE	VIA
	Corso del Popolo
↑	Piazza Europa
→	G. Garibaldi
←	Lungonera Germinale Cimarelli
→	Carrara
↑	A. Gramsci
←	Viale Centurini
→	Parcheggio Strada Dello Staiano area parcheggio bus squadre

INFO UTILI

PERCORSO CORRIDORI DA ARRIVO AI BUS DELLE SQUADRE



SERVIZI RICHIESTI

Si richiedono al comitato tappa i seguenti servizi:

1. AMBULANZA



DATA	DALLE	ALLE
09/03/22	06:00	21:00

2. POLIZIA LOCALE



(per scorta mezzi e sicurezza aree evento)

DATA	DALLE	ALLE
08/03/22	Orario da concordare con l'avantour di Rcs	
09/03/22	06:00	21:00

SERVIZI RICHIESTI



3. ZONE ZTL

Spegnimento telecamere nei giorni e nelle zone interessate dall'evento

DATA	DALLE	ALLE
08/03/22	14:00	24:00
09/03/22	00:00	21:00

4. RACCOLTA RIFIUTI E PULIZIA AREA



Predisposizione di contenitori per la raccolta dei rifiuti nelle zone interessate dall'evento e pulizia delle aree occupate immediatamente dopo il termine della manifestazione.

INTERVENTI NECESSARI

Si richiedono al comitato tappa i seguenti interventi necessari per l'evento:

1. Descrizione intervento: ripristino della sede stradale

Indirizzo: corso Del Popolo



INTERVENTI NECESSARI

2. Descrizione intervento: in tutte le vie interessate al passaggio della gara rimuovere i cassonetti della spazzatura presenti sulla sede stradale.

Indirizzo: Terni percorso di gara

Comune di Terni - ACTRA01

GEN 0035552 del 03/03/2022 - Uscita

Impronta informatica: 5b384345d8ec885dad5e05599cd8763954d93e5d0ae925573c80901b7ba42699

Sistema Protocollo - Riproduzione cartacea di documento digitale

NOTE TECNICHE TIRRENO ADRIATICO 2022



Partenza:

Cascate delle Marmore

10/03/2022

aggiornamento:

25/11/2021

AREE INTERESSATE



AREE INTERESSATE



PLANNING STRUTTURA AREE

Per lo svolgimento dell'evento si richiedono al comitato tappa le seguenti chiusure:



divieto di sosta e
rimozione veicoli



divieto di transito
e rimozione veicoli

AREA	INDIRIZZO	DALLE (gg/ore)	ALLE (gg/ore)	DALLE (gg/ore)	ALLE (gg/ore)
PODIO FIRMA	PIAZZALE BYRON	09/03/22 15:00	10/03/22 15:30	09/03/22 17:00	10/03/22 15:00
HOSPITALITY					
AREA MEZZO CATERING	PARCHEGGIO STERRATO P.LE FATATI	10/03/22 05:00	10/03/22 13:30	10/03/22 07:00	10/03/22 12:30
AREA COMMERCIALE					
AREA MEZZI SU RUOTE SPONSOR					
TOTEM RITROVO DI PARTENZA	SS 219 VALERIANA	09/03/22 06:00	10/03/22 11:45	09/03/22 09:00	10/03/22 11:30
PARCHEGGI DIREZIONE CORSA	PARCHEGGIO STERRATO P.LE FATATI	10/03/22 05:00	10/03/22 13:30	10/03/22 07:00	10/03/22 12:30
PARCHEGGI STAMPA E SEGUITO IN CORSA					
RING AMMIRAGLIE	PIAZZALE FATATI, AREA EX VISCOSA				
AMBULANZA ALLESTIMENTI	PIAZZALE BYRON	09/03/22 15:00	10/03/22 15:30	09/03/22 17:00	10/03/22 15:00

PLANNING STRUTTURA AREE

Per lo svolgimento dell'evento si richiedono al comitato tappa le seguenti chiusure:



divieto di sosta e
rimozione veicoli



divieto di transito
e rimozione veicoli

AREA	INDIRIZZO	DALLE (gg/ore)	ALLE (gg/ore)	DALLE (gg/ore)	ALLE (gg/ore)
ACCREDITI	PARCHEGGIO SP 209 INGRESSO EMMERRE	10/03/22 05:00	10/03/22 13:30	10/03/22 07:00	10/03/22 12:30
TOTEM KM 0	SS VALNERINA FINE ABITATO COLLESTATTE	10/03/22 05:00	10/03/22 13:30	SECONDO L'ORDINANZA PREFETTIZIA	
PARCHEGGIO MEZZI ORGANIZZAZIONE FUORI CORSA	PARCHEGGIO STERRATO P.LE FATATI	10/03/22 05:00	10/03/22 13:30	10/03/22 07:00	10/03/22 12:30
PARCHEGGIO MEZZI SPONSOR					
PARCHEGGIO MEZZI INVITATI GIRO CLUB					
PARCHEGGIO STAMPA FUORI CORSA					
PARCHEGGIO INVITATI					
PARCHEGGIO MEZZI FORNITORI					
PARCHEGGIO TEAM					

INFO UTILI

PERCORSO SFILATA CITTADINA AL KM 0



INFO UTILI

PERCORSO CITTADINO AL KM 0. LE SEGUENTI VIE DOVRANNO ESSERE LIBERE DA VETTURE IN SOSTA DALLE ORE 06:00 DEL GIORNO DI GARA E CHIUSE AL TRAFFICO SECONDO L'ORDINANZA PREFETTIZIA

DIREZIONE	VIA
	SP 209
↑	GALLERIA
↑	SP 209
	STRADA STATALE VALNERINA 70 MT DOPO IL CARTELLO DI FINE ABITATO DI COLLESTATTE PIANO MT 2300

SERVIZI RICHIESTI

Si richiedono al comitato tappa i seguenti servizi:

1. AMBULANZA



DALLE ORE	DEL GIORNO	ALLE ORE	DEL GIORNO
17:00	09/03/22	22:00	09/03/22
05:00	10/03/22	08:00	10/03/22
10:45	10/03/22	15:00	10/03/22

2. POLIZIA LOCALE

(per scorta mezzi e sicurezza area evento)



DALLE ORE	DEL GIORNO	ALLE ORE	DEL GIORNO
15:00	09/03/22	21:00	09/03/22
05:00	10/03/22	15:00	10/03/22

SERVIZI RICHIESTI

Si richiedono al comitato tappa i seguenti servizi:

3. ZONE ZTL



Spegnimento telecamere nei giorni e nelle zone interessate dall'evento

15:00	09/03/22	15:00	10/03/22
-------	----------	-------	----------

4. TORRE FARO

17:00	09/03/22	08:00	10/03/22
-------	----------	-------	----------

5. RACCOLTA RIFIUTI E PULIZIA AREA



Predisposizione di contenitori per la raccolta dei rifiuti nelle zone interessate dall'evento e pulizia delle aree occupate immediatamente dopo il termine della manifestazione.

INTERVENTI NECESSARI

SI RICHIEDE LA CHIUSURA DELLA SP 209 DA INTERSEZIONE SP 68 AD INTERSEZIONE CON VIA CARLO NERI ALMENO 2 ORE PRIMA DELLA PARTENZA DELLA GARA.

IN PIAZZALE BYRON SI RICHIEDE LA TOTALE RIMOZIONE DI ARREDI ED OMRELLONI DEI LOCALI PUBBLICI E 2 SALE LAVORO.

CONVENZIONE

TRA

RCS Sport S.p.A., società soggetta ad attività di direzione e coordinamento di RCS MediaGroup S.p.A. con sede in Via Rizzoli 8, 20132 Milano (Italia), iscritta al Registro delle Imprese di Milano sotto il numero 290976 – R.E.A. 1302385, rappresentata dall'Amministratore Delegato Dott. Paolo Bellino (di seguito denominata: “**RCS Sport**”)

E

Comune di TERNI con sede in Piazza Ridolfi, 1 – 05100 Terni C.F./ Partita IVA 00175660554 rappresentata dalla Dott.ssa Emanuela Barbon, Dirigente Direzione Economia e Lavoro, Promozione del Territorio (di seguito denominata: “**ENTE**”)

PREMESSO CHE

(a) RCS Sport è una società specializzata nell'organizzazione e nella gestione, in tutte le forme, di manifestazioni sportive di alto livello e di fama internazionale tra le quali la gara di ciclismo professionistico a tappe della durata di tre settimane denominata “*Tirreno Adriatico*” riconosciuta dall'Unione Ciclistica Internazionale (di seguito “**UCI**”) come “*Evento dell'UCI World Tour*”;

(b) RCS Sport dispone dei diritti di utilizzazione economica connessi alla Tirreno Adriatico e dei relativi marchi con facoltà di concessione a favore di terzi. In tale contesto, RCS Sport intende cooperare con l'Ente secondo i termini e condizioni di seguito previste allo scopo di organizzare alcune tappe della Tirreno Adriatico (di seguito anche congiuntamente “**Tappa**”);

(c) L'Ente, a sua volta, è interessato a cooperare con RCS Sport secondo i termini e condizioni di seguito previste per l'organizzazione della Tappa ed è interessato a poter essere presentato come “*Sede di Tappa*” del Tirreno Adriatico;

**TUTTO CIÒ PREMESSO,
LE PARTI CONCORDANO E STIPULANO QUANTO SEGUE**

1. Premesse e Allegati

Le premesse e i seguenti allegati formano parte integrante del presente contratto:

- Allegato “A” – Attività dell’Ente;
- Allegato “B” – Attività di RCS Sport;
- Allegato “C” – Attività di Promozione e Comunicazione;
- Allegato “D” - Style Guide Book;
- Allegato “E” – Rapporto Tecnico;

2. Oggetto

2.1 Con la sottoscrizione del presente contratto, l’Ente si impegna a ospitare l’arrivo e la partenza della 3^a e 4^a Tappa e RCS Sport a sua volta si impegna a organizzare la Tappa, predisponendo in particolare le specifiche attività che saranno di volta in volta concordate secondo quanto di seguito previsto.

2.2 Le Parti si impegnano a cooperare in buona fede per la migliore organizzazione, promozione e gestione della Tappa, anche nell’ottica di raggiungere il massimo risultato possibile sia in riferimento alla Tappa stessa sia in riferimento alla Tirreno Adriatico nel suo complesso.

3. Organizzazione e Promozione della Tappa

3.1 L’arrivo della Tappa si terrà a Terni in data 9 marzo 2022

La partenza si terrà alla Cascata delle Marmore in data 10 marzo 2022

3.2 La Tappa consisterà nello svolgimento della competizione organizzata da RCS Sport, con arrivo nei luoghi indicato nel Rapporto Tecnico allegato sub “E”.

3.3 Al fine di ospitare la Tappa, l’Ente si impegna a:

- (a) svolgere, a propria cura e spese, le attività indicate nel dettaglio nell’Allegato “A”;
- (b) compiere ogni sforzo per coadiuvare RCS Sport per l’ottenimento dei permessi indicati al successivo articolo 3.4 b) e per il loro rispetto.

3.4 In relazione all’organizzazione della Tappa, RCS Sport:

- (a) si impegna a realizzare le attività indicate nell’Allegato “B”;

- (b) ottenere, a proprie spese, tutte le autorizzazioni e permessi dalle competenti amministrazioni in relazione:
 - (i) allo svolgimento della Tappa;
 - (ii) alla installazione delle strutture che saranno usate da RCS Sport, a sua discrezione, nello svolgimento delle attività a suo carico previste ai sensi dell'Allegato "B";
 - (iii) all'esercizio da parte di RCS Sport dei diritti previsti ai sensi del successivo articolo 3.4(b);
 - (iv) alla realizzazione delle attività previste ai sensi dell'Allegato "C".
- (c) ha competenza - a sua esclusiva discrezione e nel rispetto di ogni eventuale indicazione delle autorità pubbliche competenti – per decidere in relazione a:
 - (i) aspetti logistici e sportivi della Tappa (quali a titolo esemplificativo percorso di gara, luoghi di arrivo, ecc.);
 - (ii) coordinamento delle operazioni tecniche della Tappa (quali a titolo esemplificativo allestimento e disallestimento delle aree di arrivo, villaggi commerciali, archi, ecc.);
 - (iii) rispetto delle regole applicabili dettate dall'UCI;
 - (iv) selezione dei *partners* commerciali del Tirreno Adriatico.

3.5 Per le attività di comunicazione, promozione, intrattenimento e ospitalità relative alla Tappa:

- (a) le Parti si impegnano a realizzare le attività indicate nell'Allegato "C", anche, nel rispetto dello *Style Guide Book* di cui all'Allegato "D" che potrà essere anche aggiornato da RCS Sport, a sua esclusiva discrezione, entro il 30 gennaio 2022 (di seguito "**Style Guide Book**", sub Allegato "D");
- (b) l'Ente sottoporrà per approvazione di RCS Sport qualsiasi progetto di comunicazione e marketing relativi alle Tappe e alla Tirreno Adriatico, fermo restando che nessun progetto di comunicazione potrà essere realizzato dall'Ente senza la previa approvazione scritta di RCS Sport, che potrà essere concessa a sua totale discrezione.

4. Uso dei Marchi

4.1 In riferimento alla realizzazione delle attività previste dal presente contratto – e a fronte di parte del corrispettivo indicato nel successivo articolo 7 - RCS Sport concede

all'Ente il diritto di usare ai termini e condizioni di cui ai successivi articoli 4.2 e 4.3, i segni distintivi e i marchi indicati nel *Style Guide Book* (di seguito i "**Marchi**").

L'Ente prende atto e riconosce che qualsiasi marchio relativo alla Tirreno Adriatico e alle Tappe - tra cui "*Tirreno Adriatico*", - appartiene a RCS Sport e non può essere utilizzato dall'Ente senza il previo consenso scritto di RCS Sport.

4.2 Con riferimento all'utilizzo dei Marchi, le Parti concordano che gli stessi potranno essere utilizzati dall'Ente esclusivamente:

- (a) in riferimento alla realizzazione delle attività a proprio carico per la Tappa, ivi incluse quelle di cui ai precedenti articoli 3.3 e 3.5, e in ogni caso in relazione alla Tappa;
- (b) per promuovere l'area geografica di propria competenza come località turistica e commerciale;
- (c) nel periodo tra il 1 novembre e il 30 giugno;
- (d) senza associarli ad altri segni distintivi o marchi (regolarmente registrati o utilizzati su base di fatto), fatta eccezione per il logo dell'Ente e, comunque, mai in abbinamento a marchi di terzi e/o su prodotti e articoli promozionali in genere;
- (e) in conformità con lo *Style Guide Book*;
- (f) concordando gli ambiti e le modalità con il settore marketing di RCS Sport;
- (g) se tutte le previsioni del presente articolo 4) vengono rigorosamente rispettate.

4.3 Le Parti infine concordano che:

- (a) qualsiasi uso dei Marchi diverso da quanto indicato dal precedente Articolo 4.2, necessiterà del previo consenso scritto di RCS Sport, che sarà libera di concederlo o meno a propria discrezione;
- (b) in nessun caso, in riferimento alle attività di cui al presente contratto, l'Ente è autorizzato a usare qualsiasi marchio, logo, nome dominio o altri segni distintivi diverso dai Marchi;
- (c) in nessun caso l'Ente potrà depositare o registrare qualsiasi marchio, logo, nome dominio o altri segni distintivi che possa essere confuso con uno qualsiasi dei Marchi.

5. Contenuti Fotografici e Audiovisivi

5.1 L'Ente prende atto e riconosce che RCS Sport potrà concedere a terzi – anche in via esclusiva – i diritti audiovisivi e fotografici, nonché i relativi diritti di diffusione, della Tappa e della Tirreno Adriatico.

- (a) L'Ente potrà utilizzare immagini fotografiche e audiovisive della Tappa e della Tirreno Adriatico esclusivamente per propri scopi di comunicazione istituzionale, a condizione che:
- (b) l'Ente ottenga la previa autorizzazione scritta da parte di RCS Sport, che potrà rilasciare a sua discrezione;
- (c) in riferimento ai contenuti audiovisivi, l'Ente dovrà riconoscere un corrispettivo per il loro utilizzo con un separato accordo con l'emittente televisiva licenziataria;
- (d) in riferimento ai contenuti fotografici ufficiali, l'Ente potrà utilizzarli senza costi aggiuntivi salvo quello di riproduzione;
- (e) l'Ente ottenga tutti i necessari consensi da parte delle persone raffigurate nelle immagini e tenendo manlevato RCS Sport da qualsivoglia eventuale richiesta da parte delle stesse in relazione all'uso della loro immagine ai sensi di quanto sopra previsto.

6. Articoli Promozionali

6.1 L'Ente prende atto e accetta che RCS Sport può concedere a terzi (di seguito i “*Licenziatari*”) – anche in via esclusiva – i diritti produrre e vendere articoli promozionali da distribuire durante le Tappe o lungo il percorso interessato dal passaggio della gara.

6.2 Nel caso in cui l'Ente intenda distribuire articoli promozionali, dovrà ottenere il previo consenso scritto da parte di RCS Sport, che potrà concederlo a sua discrezione, fermo restando che:

- (a) l'Ente dovrà garantire in ogni caso che gli articoli promozionali saranno distribuiti gratuitamente.

7. Corrispettivo

7.1 Per tutte le attività svolte da RCS Sport a favore dell'Ente con il presente contratto anche in riferimento alla qualifica di Sede di Tappa della Tirreno Adriatico, l'Ente riconoscerà a RCS Sport un corrispettivo di **Euro 100.000,00 oltre IVA** (centomila/00) secondo la seguente modalità:

(a) 80.000;00 + IVA il 31 marzo,

(b) 20.000;00 + IVA il 31 maggio,

7.2 Gli importi sopra indicati sono al netto di IVA e saranno pagati tramite bonifico bancario a 60 giorni data fattura emessa da RCS Sport.

7.3 Le Parti concordano che RCS Sport potrà risolvere il presente contratto con effetto immediato nel caso di mancato pagamento di una delle tranches di pagamento indicate nel precedente Articolo 7.1.

8. Tracciabilità dei flussi finanziari

8.1 RCS Sport si obbliga agli adempimenti previsti dalla Legge 136/2010 al fine di assicurare la tracciabilità di tutti i flussi finanziari relativi al presente contratto. In particolare:

a) indica che il conto corrente a ciò dedicato è il seguente: Istituto finanziario:

Intesa Sanpaolo SpA Fil.1902

IBAN: IT47G0306909537100000007063

ABI: 03069 CAB: 09537

BIC: BCITITMM;

b) indica nella persona del Sig. Roberto Bonalumi residente per la carica in via Angelo Rizzoli, 8 – 20132 Milano – C.F. BNLRRRT64H24L400Z - il soggetto delegato ad operare attraverso il suddetto C/C;

c) è consapevole delle sanzioni relative agli inadempimenti e che tutti i movimenti anche se non riferibili in via esclusiva alla realizzazione di quanto previsto dal presente contratto, devono essere effettuati esclusivamente tramite lo strumento del bonifico (con indicazione del seguente CIG _____ [ove applicabile] ovvero con mezzi di pagamento idonei ad assicurare la piena tracciabilità della transazione finanziaria;

8.2 Viene espressamente stabilita l'immediata risoluzione contrattuale qualora RCS Sport risulti inadempiente agli obblighi previsti dalla citata normativa.

8.3 RCS Sport si obbliga altresì ad inserire un'analogia clausola nei contratti nei confronti della filiera delle controparti contrattuali coinvolte, anche in via non esclusiva, alla realizzazione del presente contratto. RCS Sport si obbliga infine a comunicare a questa stazione appaltante e alla Prefettura – Ufficio Territoriale del Governo territorialmente competente ogni notizia relativa all'inadempimento di tali obblighi di tracciabilità da parte delle proprie controparti contrattuali.

9. Manleva

9.1 L'Ente terrà manlevato e indenne RCS Sport in relazione a qualsiasi richiesta, pretesa o azione che qualunque terzo possa avanzare - in ogni forma e a ogni titolo – nei confronti di RCS Sport in relazione:

- (a) all'esecuzione da parte dell'Ente del presente contratto e qualsiasi altra attività comunque svolta dall'Ente in relazione alle Tappe; o
- (b) qualsiasi inadempimento da parte dell'Ente alle obbligazioni assunte con il presente contratto.

10. Assicurazione

10.1 L'Ente prende atto e accetta che RCS Sport avrà una adeguata copertura assicurativa per la responsabilità civile a copertura dei danni che RCS Sport potrà causare nell'organizzazione delle Tappe.

11. Forza Maggiore

11.1 Il corrispettivo indicato nel precedente Articolo 7.1 sarà dovuto interamente nel caso in cui le Tappe sia (in tutto o in parte) cancellata o posticipata a causa di eventi di forza maggiore, inclusi il lutto nazionale, epidemia (attuale, minacciata o temuta) che possa causare restrizioni al movimento di persone, condizioni meteorologiche avverse che presentino pericoli per coloro che partecipano alle Tappe (ciclisti, personale dell'organizzazione, addetti media, spettatori, ecc.), atti di terrorismo (verificati o minacciati) durante le Tappe o nei 60 giorni precedenti la data delle Tappe, lo sciopero (compreso lo sciopero del personale che non

consenta l'esecuzione della corsa in condizioni di sicurezza), qualsiasi forma di protesta da parte di qualsiasi persona che partecipa all'esecuzione delle Tappe (ciclisti, personale dell'organizzazione, addetti media, spettatori, ecc.), nonché qualsiasi evento che, ai sensi delle norme UCI applicabili, comporti (in tutto o in parte) l'annullamento o il posticipo di una gara ciclistica professionistica.

11.2 A tale riguardo, le Parti concordano che coopereranno in buona fede in modo da eliminare o ridurre al minimo le conseguenze di qualsiasi evento di forza maggiore e in modo da garantire, nel miglior modo possibile, l'esecuzione delle Tappe.

12. Varie

12.1 Confidenzialità. Le Parti si impegnano a tenere strettamente confidenziali le condizioni del presente contratto e concorderanno in buona fede il contenuto di annunci stampa relativi alla conclusione ed esecuzione del presente contratto.

12.2 Spese. Salvo quanto diversamente previsto nel presente contratto, ciascuna parte si farà carico di commissioni, spese, e costi sostenuti dalla stessa o dai propri consulenti in relazione alla negoziazione, all'esecuzione e all'attuazione del presente accordo.

12.3 Modifiche. Ogni deroga o accordo complementare alla presente convenzione dovrà essere formulato per iscritto e firmato dalle due parti.

12.4 Comunicazioni. Lo scambio fra le Parti di comunicazioni o documentazione ai sensi del contratto dovrà avvenire per iscritto, ai seguenti indirizzi:

- Se a RCS Sport:

Mediante lettera raccomandata a.r. indirizzata a:

RCS Sport S.p.A.

Via Rizzoli 8

20132 Milano

oppure mediante posta elettronica certificata indirizzata a:

ciclismo.rcssport@rcs.legalmail.it, con copia stefano.allocchio@rcs.it

Resta inoltre inteso che i suddetti indirizzi saranno considerati come proprio domicilio ai fini del contratto.

12.5 Subappalto. Le Parti potranno subappaltare a terzi l'esecuzione delle rispettive attività previste ai sensi del presente contratto, a condizione che:

- (a) ciascuna parte terrà manlevata e indenne l'altra parte in relazione a qualsiasi richiesta, pretesa o azione che possa essere avanzata nei suoi confronti in relazione ad attività del subappaltatore;
- (b) dietro richiesta scritta, ciascuna parte comunicherà per iscritto all'altra l'elenco dei subappaltatori di volta in volta impiegati.

12.6 Cessione del Contratto. Il presente contratto e i relativi diritti e obblighi da questo derivanti non potranno essere ceduti a terzi, fatta eccezione per quanto segue:

- (a) RCS Sport potrà cedere, in tutto o in parte, il presente contratto e/o i diritti o le obbligazioni da questo derivanti a una o più società di volta in volta controllate da RCS MediaGroup S.p.A.;
- (b) l'Ente avrà facoltà di sublicenziare ad altri enti locali coinvolti nelle Tappe i diritti derivanti del presente contratto fermo restando la responsabilità dell'Ente nei confronti di RCS Sport per le obbligazioni assunte.

12.7 Codice Etico. Ai sensi e per gli effetti del Decreto Legislativo 231/01, l'Ente si impegna, nei rapporti con RCS Sport, anche per i propri dipendenti, ai sensi e per gli effetti dell'art. 1381 del Codice Civile, ad attenersi rigorosamente alle norme contenute nel Codice Etico, approvato dal Consiglio di Amministrazione di RCS Sport, quale parte integrante del modello adottato ex D. Lgs. 231/01 e pubblicato sul sito www.rcsmediagroup.it, accettandone integralmente tutti i termini e le condizioni che dichiarate di ben conoscere. In caso di violazione del suddetto Codice Etico, che sia riconducibile alla responsabilità dell'Ente, sarà facoltà di RCS Sport risolvere, di diritto e con effetto immediato ex art. 1456 del Codice Civile, il presente contratto a mezzo semplice comunicazione scritta da inviarsi anche via fax, fatto salvo in ogni caso ogni altro rimedio di legge, ivi incluso il diritto al risarcimento degli eventuali danni subiti. Fermo restando quanto sopra, resta inteso che l'Ente dovrà manlevare sostanzialmente e processualmente e tenere indenne, a semplice richiesta e senza facoltà di opporre eccezioni, RCS Sport e, per essa, i suoi aventi causa, sindaci, amministratori e dipendenti da qualsiasi pretesa,

danno e/o richiesta, ivi inclusi i costi legali, che possa essere da terzi avanzata in relazione ad eventuali violazioni del predetto Codice di Etico.

12.8 Legge Applicabile e Foro Competente. Il Contratto è regolato dalla legge italiana e dovrà essere interpretato ai sensi di tale legge.

Ogni e qualsiasi controversia dovesse insorgere fra le Parti in ordine alla interpretazione, esecuzione, efficacia, risoluzione ed in genere alle sorti degli accordi del Contratto, sarà devoluta alla competenza esclusiva del Foro di Milano

Le Parti, sottoscrivendo il presente Contratto, dichiarano di accettare nella loro interezza tutte le clausole in esso contenute senza esclusione o riserva alcuna. Le Parti dichiarano altresì che tutti gli articoli del presente Contratto sono stati oggetto di trattativa e che la stessa è stata svolta nella piena libertà e volontà delle Parti. Pertanto, non trovano applicazione gli articoli 1341 e 1342 c.c.

Milano, il 16 febbraio 2022

RCS Sport S.p.A.
L'amministratore Delegato
Paolo Giacomo Bellino

L'Ente

Il Direttore Ciclismo
Mauro Vegni

ALLEGATO "A"

ATTIVITÀ DELL'ENTE

L'Ente si impegna a realizzare le seguenti attività.

1. Fornire a RCS Sport un organigramma locale contenente i nomi e i contatti delle persone che l'Ente incaricherà per tutti gli aspetti relativi alle Tappe (quali ad esempio organizzazione, amministrazione, marketing e comunicazione).
2. Collaborare con gli incaricati di RCS Sport per effettuare le necessarie ispezioni riguardanti il percorso e le aree di partenza e arrivo. Nel corso di dette ispezioni, la partenza e arrivo, il posizionamento delle strutture della gara, gli allestimenti dei locali e delle aree parcheggi, il numero di transenne supplementari necessarie e qualsiasi altra misura di sicurezza generale strumentale saranno concordati e definiti nel Rapporto Tecnico redatto da RCS Sport (direzione Polizia Locale Mobilità /Direzione Lavori Pubblici).
3. Collaborare con RCS Sport per garantire il buon compimento delle disposizioni contenute nel Rapporto Tecnico redatto da RCS Sport, fatte salve eventuali diverse disposizioni normative applicabili (direzione Polizia Locale Mobilità /Direzione Lavori Pubblici).
4. Garantire il rispetto delle indicazioni dettate da RCS Sport nell'esecuzione delle attività previste dall'Allegato "B" (direzione Polizia Locale Mobilità /Direzione Lavori Pubblici).
5. Collaborare con RCS Sport per garantire il libero accesso degli spettatori alle Tappe, a eccezione dell'area VIP, del percorso di gara e delle aree tecniche (direzione Polizia Locale Mobilità /Direzione Lavori Pubblici).
6. In relazione alla gara:
 - (a) provvedere al coinvolgimento della polizia locale e altri servizi analoghi che saranno necessari per la chiusura delle strade, scorta gara e sicurezza (direzione Polizia Locale Mobilità /Direzione Lavori Pubblici);
 - (b) adottare tutte le necessarie misure per garantire la sicurezza dei ciclisti e degli spettatori lungo il percorso, ivi incluse tutte le misure necessarie per prevenire

- interruzioni causate da veicoli fermi o in movimento lungo il percorso, anche nel rispetto del Rapporto Tecnico (direzione Polizia Locale Mobilità /Direzione Lavori Pubblici);
- (c) adottare tutte le misure necessarie per garantire la pubblica sicurezza, ivi incluse le misure di safety and security richieste dalla competente autorità (direzione Polizia Locale Mobilità /Direzione Lavori Pubblici);
 - (d) garantire che la popolazione sia informata riguardo la gara ciclistica, nonché delle chiusure e deviazioni del traffico a causa della stessa (direzione Polizia Locale Mobilità /Direzione Lavori Pubblici).
7. Garantire che le seguenti restrizioni saranno previste e applicate:
- (a) divieto di pubblicità occasionale - in qualsiasi sua forma, ivi inclusi volantini, poster commerciali o cartelloni/pannelli – nelle aree di partenza e arrivo e nelle immediate vicinanze;
 - (b) divieto di qualsiasi forma di vendita occasionale di *merchandising* e altri generi diversa dai licenziatari indicati nell'Allegato "E" e degli stand autorizzati da RCS Sport lungo il percorso della Tappa e nelle sue immediate vicinanze.
8. Garantire che le attività indicate nel Rapporto Tecnico redatto da RCS Sport saranno realizzate per RCS Sport. Dette attività saranno concordate in anticipo e per iscritto sulla base dei requisiti indicati nel Rapporto Tecnico.
- Collaborare con RCS Sport nei rapporti con le autorità locali in riferimento alla raccolta dei rifiuti e garantire la pulizia delle aree che saranno occupate da RCS Sport e/o suoi incaricati, ivi incluse zona tecnica della partenza, zone tecnica dell'arrivo e quartiertappa (Direzione Ambiente).
9. Sono a carico dell'Ente tutti i costi relativi ai servizi necessari all'organizzazione della Tappa. A titolo esemplificativo e non esaustivo:
- (a) i costi per i lavori stradali indicati nel Rapporto Tecnico;
 - (b) i costi comunali relativi ai servizi di polizia locale;
 - (c) i costi relativi agli oneri di ordine pubblico;
 - (d) i costi relativi ai servizi di pulizia delle aree interessate pre e post gara;
 - (e) i costi relativi al servizio di vigilanza del percorso (protezione civile, volontari, etc.);
 - (f) transennatura supplementare, senza pubblicità, ai lati della strada, ove necessaria, secondo le richieste di RCS;

- (g) i costi per i collegamenti necessari alla fornitura di elettricità e/o d'acqua nei vari luoghi della manifestazione secondo le necessità indicate da RCS;
- (h) tutti i cartelli informativi e direzionali necessari al pubblico;

ALLEGATO "B"

ATTIVITÀ DI RCS SPORT

1. Montaggio e smontaggio delle seguenti strutture:
 - (a) striscioni di arrivo, striscioni e pannelli dei partners commerciali di RCS, arco dell'ultimo chilometro, linea di arrivo, dispositivi di cronometraggio e di photofinish, press unit, podio premiazione, gruppi elettrogeni, impianti audiofonici, strutture delle aree hospitality e tribune;
nonché fornire il materiale di installazione, le attrezzature e il personale necessari per l'organizzazione della Tappa, così come stabilito nel Rapporto Tecnico.

2. Effettuare sopralluoghi delle aree di partenza e arrivo e del percorso. Durante tali sopralluoghi, i rappresentanti di RCS Sport concorderanno con i rappresentanti dell'Ente i luoghi precisi di partenza e arrivo, il posizionamento di tutte le necessarie strutture e, più in generale, concorderanno tutte le specifiche misure tecniche necessarie per garantire la buona riuscita della Tappa. Al termine dei sopralluoghi, RCS Sport redigerà un rapporto e un elenco di attività che saranno ragionevolmente richieste per la realizzazione della Tappa e delle pertinenti attività accessorie.

ALLEGATO “C” ATTIVITÀ DI PROMOZIONE E COMUNICAZIONE

A) Attività di Promozione e Comunicazione di RCS Sport

1. Presentare l'Ente come sede delle Tappe.
2. Garantire che il nome e lo stemma dell'Ente appaia nella mappa ufficiale del Giro e nel materiale del marketing.
3. Inserire nella Guida Tecnica della Tirreno Adriatico (“*Garibaldi?*”) e su ogni supporto disponibile (ad esempio il sito *www.tirrenoadriatico.it*) una descrizione della Tappa e contenuti di interesse per l'Ente che saranno prodotti dall'Ente a proprie spese e saranno consegnate a RCS Sport entro il [●]. A tale riguardo, l'Ente garantisce a RCS Sport che i contenuti sopra indicati sono liberi da ogni diritto di terzi e che possono essere liberamente utilizzati da RCS Sport.
4. Promuovere la divulgazione di informazioni turistiche, culturali ed economiche sull'Ente e sull'area circostante inserendo dette informazioni nell'eventuale guida culturale della Tirreno Adriatico, sulla base del materiale fornito dall'Ente. A tale riguardo, l'Ente garantisce a RCS Sport che i contenuti sopra indicati sono liberi da ogni diritto di terzi e che possono essere liberamente utilizzati da RCS Sport.
5. Nei giorni di svolgimento delle Tappe, inserire il nome dell'Ente nell'area di arrivo sull'arco di arrivo della Tappa.
6. Consentire all'Ente di posizionare, in punti del percorso da concordare per iscritto, striscioni istituzionali con lo stemma o il nome dell'Ente e altri nomi/eventi istituzionali direttamente correlati all'Ente. La lunghezza totale degli striscioni (forniti dall'Ente e approvati per iscritto da RCS Sport) non può superare i 6 metri su ciascun lato della strada (12 metri in totale). Non saranno consentite ulteriori affissioni lungo il percorso, se non con il preventivo consenso scritto di RCS Sport.
7. Fornire all'Ente lo Style Guide Book.

8. Collaborare con l'Ente per realizzare un piano di marketing e comunicazione, con tempistiche per la preparazione e il lancio delle iniziative di comunicazione media in relazione alle Tappe.

B) Accrediti forniti da RCS Sport

1. Arrivo: L'Ente avrà (i) 50 accrediti per la tribuna posta all'arrivo della Tappa; (ii) 5 accrediti per "Autorità" con accesso all'area *hospitality* principale e al podio premiazione della Tappa.

C) Attività di Promozione e Comunicazione dell'Ente

Fatti salvi i diritti di RCS Sport e gli obblighi di esclusività relativi allo sfruttamento commerciale del Giro, l'Ente avrà il diritto, a proprie spese e senza il riconoscimento di alcun corrispettivo, di svolgere attività commerciali e promozionali accessorie relative alla Tappa, a condizione che dette attività:

- (a) vengano notificate per iscritto a RCS Sport;
- (b) vengano realizzate al di fuori delle aree che saranno oggetto di ripresa televisiva della Tappe;
- (c) vengano realizzate al di fuori delle aree all'interno delle quali sono presenti stand di licenziatari autorizzati e nei suoi dintorni, a tal fine, RCS Sport, su richiesta scritta dell'Ente, si impegna a consegnare all'Ente l'elenco dei relativi licenziatari e dei rispettivi luoghi di attività, che possono essere di volta in volta aggiornati a discrezione di RCS Sport.

D) Animazione e relazioni pubbliche

RCS Sport si impegna ad offrire, a sue cure e responsabilità, le seguenti prestazioni destinate sia al pubblico, sia ad ospiti e partner dell'Evento.

Alla partenza RCS Sport provvederà a:

- (a) allestire villaggio partenza, luogo di incontro con il pubblico. L'Ente potrà disporre, a proprio uso esclusivo, di uno stand per la promozione istituzionale.

- (b) allestire il podio firma per la presentazione individuale degli atleti al pubblico e su cui le autorità locali potranno accogliere gli atleti;
- (c) allestire un'area hospitality in cui 30 posti sono a disposizione per gli ospiti dell'Ente;
- (d) mettere a disposizione 5 accrediti Autorità nominali riservati alle personalità dell'Ente (es. Sindaco, Prefetto, ecc.);

All'arrivo RCS Sport provvederà a:

- (a) allestire un podio premiazioni sul quale si svolgerà la cerimonia protocollare cui due personalità dell'Ente saranno invitate ad assistere;
- (b) allestire una zona all'arrivo in cui 30 posti sono a disposizione per gli ospiti dell'Ente;
- (c) mettere a disposizione 5 accrediti Autorità nominali riservati alle personalità dell'Ente (es. Sindaco, Prefetto, ecc.).