

BILANCIO DI ESERCIZIO 2025
USL UMBRIA 2

STATO PATRIMONIALE
CONTO ECONOMICO

STATO PATRIMONIALE
ATTIVO

Importi: Euro

SCHEMA DI BILANCIO <i>Decreto Interministeriale _____</i>		ANNO 2025	ANNO 2024	VARIAZIONE 2025/2024			
				Importo	%		
A) IMMOBILIZZAZIONI							
I Immobilizzazioni immateriali		3.880.079,70	1.699.133,35	2.180.946	128,4%		
1) Costi d'impianto e di ampliamento		0,00	0,00	-	-		
2) Costi di ricerca e sviluppo		0,00	0,00	-	-		
3) Diritti di brevetto e di utilizzazione delle opere dell'ingegno		0,00	0,00	-	-		
4) Immobilizzazioni immateriali in corso e acconti		789.441,31	512.343,66	277.098	54,1%		
5) Altre immobilizzazioni immateriali		3.090.638,39	1.186.789,69	1.903.849	160,4%		
II Immobilizzazioni materiali		135.468.949,49	132.121.341,56	3.347.608	2,5%		
1) Terreni		8.585.944,71	8.585.944,71	-	0,0%		
a) Terreni disponibili		4.662.434,58	4.662.434,58	-	0,0%		
b) Terreni indisponibili		3.923.510,13	3.923.510,13	-	0,0%		
2) Fabbricati		79.732.540,52	85.760.620,76	-6.028.080	-7,0%		
a) Fabbricati non strumentali (disponibili)		7.420.089,18	7.988.715,58	-568.626	-7,1%		
b) Fabbricati strumentali (indisponibili)		72.312.451,34	77.771.905,18	-5.459.454	-7,0%		
3) Impianti e macchinari		108.376,13	115.729,16	-7.353	-6,4%		
4) Attrezzature sanitarie e scientifiche		12.808.518,10	15.837.838,18	-3.029.320	-19,1%		
5) Mobili e arredi		410.693,73	540.867,24	-130.174	-24,1%		
6) Automezzi		134.404,03	266.704,49	-132.300	-49,6%		
7) Oggetti d'arte		3.550,00	3.550,00	-	0,0%		
8) Altre immobilizzazioni materiali		1.394.218,47	1.128.279,69	265.939	23,6%		
9) Immobilizzazioni materiali in corso e acconti		32.290.703,80	19.881.807,33	12.408.896	62,4%		
III Immobilizzazioni finanziarie (con separata indicazione, per ciascuna voce dei crediti, degli importi esigibili entro l'esercizio successivo)							
		Entro 12 mesi	Oltre 12 mesi				
1) Crediti finanziari		0	0	71.035,98	71.035,98	-	0,0%
a) Crediti finanziari v/ Stato		0	0	0,00	0,00	-	-
b) Crediti finanziari v/ Regione		0	0	0,00	0,00	-	-
c) Crediti finanziari v/ partecipate		0	0	0,00	0,00	-	-
d) Crediti finanziari v/ altri		0	0	0,00	0,00	-	-
2) Titoli		71.035,98	71.035,98	-	-	0,0%	
a) Partecipazioni		71.035,98	71.035,98	-	-	0,0%	
b) Altri titoli		0,00	0,00	-	-	-	-
Totale A)		139.420.065,17	133.891.510,89	5.528.554,28	4,1%		
B) ATTIVO CIRCOLANTE							
I Rimanenze		13.916.155,54	14.252.799,68	-336.644	-2,4%		
1) Rimanenze beni sanitari		13.796.547,21	14.129.803,93	-333.257	-2,4%		
2) Rimanenze beni non sanitari		119.608,33	122.995,75	-3.387	-2,8%		
3) Acconti per acquisti beni sanitari		0,00	0,00	-	-		
4) Acconti per acquisti beni non sanitari		0,00	0,00	-	-		
II Crediti (con separata indicazione, per ciascuna voce, degli importi esigibili oltre l'esercizio successivo)							
		Entro 12 mesi	Oltre 12 mesi				
1) Crediti v/ Stato		308.519.793,44	0	308.519.793,44	247.339.571,23	61.180.222	24,7%
a) Crediti v/ Stato - parte corrente		410.726,09	0	410.726,09	7.529.661,77	-7.118.936	-94,5%
1) Crediti v/ Stato per spesa corrente e acconti		0,00	0	0,00	0,00	-	-
2) Crediti v/ Stato - altro		410.726,09	0	410.726,09	410.726,09	-	0,0%
b) Crediti v/ Stato - investimenti		0,00	0	0,00	7.118.935,68	-7.118.936	-100,0%
c) Crediti v/ Stato - per ricerca		0,00	0	0,00	0,00	-	-
1) Crediti v/ Ministero della Salute per ricerca corrente		0,00	0	0,00	0,00	-	-
2) Crediti v/ Ministero della Salute per ricerca finalizzata		0,00	0	0,00	0,00	-	-
3) Crediti v/ Stato per ricerca - altre Amministrazioni centrali		0,00	0	0,00	0,00	-	-
4) Crediti v/ Stato - investimenti per ricerca		0,00	0	0,00	0,00	-	-
d) Crediti v/ prefetture		0,00	0	0,00	0,00	-	-
2) Crediti v/ Regione o Provincia Autonoma		275.286.549,35	0	275.286.549,35	204.918.368,20	70.368.181	34,3%
a) Crediti v/ Regione o Provincia Autonoma - parte corrente		183.500.700,51	0	183.500.700,51	139.576.789,27	43.923.911	31,5%
1) Crediti v/ Regione o Provincia Autonoma per spesa corrente		183.500.700,51	0	183.500.700,51	139.576.789,27	43.923.911	31,5%
a) Crediti v/ Regione o Provincia Autonoma per finanziamento sanitario ordinario corrente		95.698.040,68	0	95.698.040,68	103.760.033,42	-8.061.993	-7,8%
b) Crediti v/ Regione o Provincia Autonoma per finanziamento sanitario aggiuntivo corrente L.E.A		0,00	0	0,00	0,00	-	-
c) Crediti v/ Regione o Provincia Autonoma per finanziamento sanitario aggiuntivo corrente extra L.E.A		34.417,61	0	34.417,61	44.868,51	-10.451	-23,3%
d) Crediti v/ Regione o Provincia Autonoma per spesa corrente - altro		87.768.242,22	0	87.768.242,22	35.771.887,34	51.996.355	145,4%

2) Crediti v/Regione o Provincia Autonoma per ricerca	0,00		0,00	0,00	-	-
b) Crediti v/Regione o Provincia Autonoma - patrimonio netto	91.785.848,84	0	91.785.848,84	65.341.578,93	26.444.270	40,5%
1) Crediti v/Regione o Provincia Autonoma per finanziamento per investimenti	72.561.344,21		72.561.344,21	65.341.578,93	7.219.765	11,0%
2) Crediti v/Regione o Provincia Autonoma per incremento fondo di dotazione	8.212.473,29		8.212.473,29	0,00	8.212.473	-
3) Crediti v/Regione o Provincia Autonoma per ripiano perdite	11.012.031,34		11.012.031,34	0,00	11.012.031	-
4) Crediti v/Regione o Provincia Autonoma per ricostituzione risorse da investimenti esercizi precedenti	0,00		0,00	0,00	-	-
3) Crediti v/Comuni	77.859,49		77.859,49	77.865,49	-6	0,0%
4) Crediti v/aziende sanitarie pubbliche e acconto quota FSR da distribuire	6.223.744,26	0	6.223.744,26	6.409.618,15	-185.874	-2,9%
a) Crediti v/aziende sanitarie pubbliche della Regione	6.205.986,85		6.205.986,85	6.317.279,83	-111.293	-1,8%
b) Crediti v/aziende sanitarie pubbliche fuori Regione	17.757,41		17.757,41	92.338,32	-74.581	-80,8%
5) Crediti v/società partecipate e/o enti dipendenti della Regione	197.626,76		197.626,76	197.626,76	-	0,0%
6) Crediti v/Erario	2.913.775,74		2.913.775,74	257.744,74	2.656.031	1030,5%
7) Crediti v/altri	23.409.511,75		23.409.511,75	27.948.686,12	-4.539.174	-16,2%
III Attività finanziarie che non costituiscono immobilizzazioni			0,00	0,00	-	-
1) Partecipazioni che non costituiscono immobilizzazioni			0,00	0,00	-	-
2) Altri titoli che non costituiscono immobilizzazioni			0,00	0,00	-	-
IV Disponibilità liquide			6.966.858,81	25.396.092,59	-18.429.234	-72,6%
1) Cassa			44.227,37	73.663,10	-29.436	-40,0%
2) Istituto Tesoriere			6.910.179,78	25.309.203,06	-18.399.023	-72,7%
3) Tesoreria Unica			0,00	0,00	-	-
4) Conto corrente postale			12.451,66	13.226,43	-775	-5,9%
Totale B)			329.402.807,79	286.988.463,50	42.414.344,29	14,8%
C) RATEI E RISCOINTI ATTIVI						
I Ratei attivi			6.954,20	0,00	6.954	-
II Riscconti attivi			733.578,27	796.018,20	-62.440	-7,8%
Totale C)			740.532,47	796.018,20	-55.485,73	-7,0%
TOTALE ATTIVO (A+B+C)			469.563.405,43	421.675.992,59	47.887.412,84	11,4%
D) CONTI D'ORDINE						
1) Canoni di leasing ancora da pagare			0,00	0,00	-	-
2) Depositi cauzionali			76.080,00	76.080,00	-	0,0%
3) Beni in comodato			20.389.627,00	21.300.711,00	-911.084	-4,3%
4) Altri conti d'ordine			1.998.485,66	2.241.406,28	-242.921	-10,8%
Totale D)			22.464.192,66	23.618.197,28	-1.154.005	-4,9%

**STATO PATRIMONIALE
PASSIVO E PATRIMONIO NETTO**

Importi: Euro

SCHEMA DI BILANCIO Decreto Interministeriale _____	ANNO 2021	ANNO 2020	VARIAZIONE 2025/2024	
			Importo	%
A) PATRIMONIO NETTO				
I Fondo di dotazione	-16.425.102,49	-24.637.575,78	8.212.473	-33,3%
II Finanziamenti per investimenti	183.721.866,16	195.395.910,67	-11.674.045	-6,0%
1) Finanziamenti per beni di prima dotazione	38.386.464,05	41.248.428,65	-2.861.965	-6,9%
2) Finanziamenti da Stato per investimenti	79.093.066,90	81.287.459,04	-2.194.392	-2,7%
a) Finanziamenti da Stato ex art. 20 Legge 67/88	8.195.526,44	8.543.189,86	-347.663	-4,1%
b) Finanziamenti da Stato per riserva	0,00	0,00	-	-
c) Finanziamenti da Stato - altro	70.897.540,46	72.744.269,18	-1.846.729	-2,5%
3) Finanziamenti da Regione per investimenti	40.496.399,06	43.270.664,93	-2.774.266	-6,4%
4) Finanziamenti da altri soggetti pubblici per investimenti	558.134,83	573.621,22	-15.486	-2,7%
5) Finanziamenti per investimenti da rettifica contributi in conto esercizio	25.187.801,32	29.015.736,83	-3.827.936	-13,2%
III Riserve da donazioni e lasciti vincolati ad investimenti	3.908.272,64	4.231.522,93	-323.250	-7,6%
IV Altre riserve	7.970.287,12	7.426.899,60	543.388	7,3%
V Contributi per ripiano perdite	11.012.031,34	0,00	11.012.031	-
VI Utili (perdite) portati a nuovo	-11.012.031,34	0,00	-11.012.031	-
VII Utile (perdita) dell'esercizio	41.303,23	-11.012.031,34	11.053.335	-100,4%
Totale A)	179.216.626,66	171.404.726,08	7.811.900,58	4,6%
B) FONDI PER RISCHI ED ONERI				

1) Fondi per imposte, anche differite			0,00	0,00	-	-
2) Fondi per rischi			26.802.709,79	28.111.640,35	-1.308.931	-4,7%
3) Fondi da distribuire			0,00	0,00	-	-
4) Quota inutilizzata contributi di parte corrente vincolati			31.594.026,15	26.510.879,18	5.083.147	19,2%
5) Altri fondi oneri			48.911.294,28	41.172.432,06	7.738.862	18,8%
Totale B)			107.308.030,22	95.794.951,59	11.513.078,63	12,0%
C) TRATTAMENTO FINE RAPPORTO						
1) Premi operosità			5.033.085,12	4.637.814,06	395.271	8,5%
2) TFR personale dipendente			0,00	0,00	-	-
Totale C)			5.033.085,12	4.637.814,06	395.271,06	8,5%
D) DEBITI (con separata indicazione, per ciascuna voce, degli importi esigibili oltre l'esercizio successivo)						
	Entro 12 mesi	Oltre 12 mesi				
1) Mutui passivi		0	0,00	0,00	-	-
2) Debiti v/Stato	0		0,00	650,00	-650	-100,0%
3) Debiti v/Regione o Provincia Autonoma	177.600		177.600,18	49.967,99	127.632	255,4%
4) Debiti v/Comuni	159.123		159.122,96	38.201,67	120.921	316,5%
5) Debiti v/aziende sanitarie pubbliche	38.631.909	0	38.631.908,68	34.404.328,56	4.227.580	12,3%
a) Debiti v/aziende sanitarie pubbliche della Regione per spesa corrente e mobilità	22.073.511		22.073.510,78	20.340.762,82	1.732.748	8,5%
b) Debiti v/aziende sanitarie pubbliche della Regione per finanziamento sanitario aggiuntivo corrente L.E.A	0		0,00	0,00	-	-
c) Debiti v/aziende sanitarie pubbliche della Regione per finanziamento sanitario aggiuntivo corrente extra L.E.A	0		0,00	0,00	-	-
d) Debiti v/aziende sanitarie pubbliche della Regione per altre prestazioni	16.281.045		16.281.044,80	13.922.028,77	2.359.016	16,9%
e) Debiti v/aziende sanitarie pubbliche della Regione per versamenti a patrimonio netto	0		0,00	0,00	-	-
f) Debiti v/aziende sanitarie pubbliche fuori Regione	277.353		277.353,10	141.536,97	135.816	96,0%
6) Debiti v/società partecipate e/o enti dipendenti della Regione	1.807.889		1.807.889,38	1.242.082,31	565.807	45,6%
7) Debiti v/fornitori	86.860.483		86.860.483,40	68.959.049,59	17.901.434	26,0%
8) Debiti v/Istituto Tesoriere	0		0,00	0,00	-	-
9) Debiti tributari	8.975.918		8.975.918,28	9.359.333,55	-383.415	-4,1%
10) Debiti v/altri finanziatori	0		0,00	0,00	-	-
11) Debiti v/istituti previdenziali, assistenziali e sicurezza sociale	12.435.276		12.435.276,04	10.449.203,85	1.986.072	19,0%
12) Debiti v/altri	28.948.446		28.948.446,45	25.472.823,57	3.475.623	13,0%
Totale D)	177.996.645	0	177.996.645,37	149.975.641,09	28.021.004,28	18,7%
E) RATEI E RISCOINTI PASSIVI						
1) Ratei passivi			0,00	0,00	-	-
2) Riscconti passivi			9.018,06	52.747,85	-43.730	-82,9%
Totale E)			9.018,06	52.747,85	-43.729,79	-82,9%
TOTALE PASSIVO E PATRIMONIO NETTO (A+B+C+D+E)			469.563.405,43	421.865.880,67	47.697.524,76	11,3%
F) CONTI D'ORDINE						
1) Canoni di leasing ancora da pagare			0,00	0,00	-	-
2) Depositi cauzionali			76.080,00	76.080,00	-	0,0%
3) Beni in comodato			20.389.627,00	21.300.711,00	-911.084	-4,3%
4) Altri conti d'ordine			1.998.485,66	2.241.406,28	-242.921	-10,8%
Totale F)			22.464.192,66	23.618.197,28	-1.154.004,62	-4,9%

CONTO ECONOMICO				Importi: Euro			
SCHEMA DI BILANCIO <i>Decreto Interministeriale _____</i>				BILANCIO 2025	BILANCIO 2024	Importo	%
A) VALORE DELLA PRODUZIONE							
1) Contributi in c/esercizio				762.152.678,87	727.168.496,16	34.984.182,71	4,6%
a) Contributi in c/esercizio - da Regione o Provincia Autonoma per quota F.S. regionale				748.629.387,48	709.829.588,01	38.799.799,47	5,2%
b) Contributi in c/esercizio - extra fondo				13.522.601,50	17.338.908,15	- 3.816.306,65	-28,2%
		1)	Contributi da Regione o Prov. Aut. (extra fondo) - vincolati	1.864.221,55	931.594,00	932.627,55	50,0%
		2)	Contributi da Regione o Prov. Aut. (extra fondo) - Risorse aggiuntive da bilancio a titolo di copertura LEA	-	-	-	-
		3)	Contributi da Regione o Prov. Aut. (extra fondo) - Risorse aggiuntive da bilancio a titolo di copertura extra LEA	389.202,28	230.780,40	158.421,88	40,7%
		4)	Contributi da Regione o Prov. Aut. (extra fondo) - altro	9.000,00	-	9.000,00	100,0%
		5)	Contributi da aziende sanitarie pubbliche (extra fondo)	-	-	-	-
		6)	Contributi da altri soggetti pubblici	11.260.177,67	16.176.533,75	- 4.916.356,08	-43,7%
c) Contributi in c/esercizio - per ricerca				-	-	-	-
		1)	da Ministero della Salute per ricerca corrente	-	-	-	-
		2)	da Ministero della Salute per ricerca finalizzata	-	-	-	-
		3)	da Regione e altri soggetti pubblici	-	-	-	-
		4)	da privati	-	-	-	-
d) Contributi in c/esercizio - da privati				689,89	-	689,89	100,0%
2) Rettifica contributi c/esercizio per destinazione ad investimenti				-	-	-	-
3) Utilizzo fondi per quote inutilizzate contributi vincolati di esercizi precedenti				10.140.778,37	3.158.572,38	6.982.205,99	68,9%
4) Ricavi per prestazioni sanitarie e sociosanitarie a rilevanza sanitaria				40.064.310,26	39.370.577,22	693.733,04	1,7%
a) Ricavi per prestazioni sanitarie e sociosanitarie - ad aziende sanitarie pubbliche				16.089.299,05	16.092.866,33	- 3.567,28	0,0%
b) Ricavi per prestazioni sanitarie e sociosanitarie - intramoenia				4.769.351,34	4.377.536,04	391.815,30	8,2%
c) Ricavi per prestazioni sanitarie e sociosanitarie - altro				19.205.659,87	18.900.174,85	305.485,02	1,6%
5) Concorsi, recuperi e rimborsi				68.927.272,49	85.172.391,75	- 16.245.119,26	-23,6%
6) Compartecipazione alla spesa per prestazioni sanitarie (Ticket)				8.761.778,16	8.532.728,51	229.049,65	2,6%
7) Quota contributi in c/capitale imputata nell'esercizio				12.297.961,17	12.155.386,13	142.575,04	1,2%
8) Incrementi delle immobilizzazioni per lavori interni				-	-	-	-
9) Altri ricavi e proventi				332.531,48	396.693,64	- 64.162,16	-19,3%
Totale A)				902.677.310,80	875.954.845,79	26.722.465,01	3,0%
B) COSTI DELLA PRODUZIONE							
1) Acquisti di beni				141.203.327,97	134.490.042,93	6.713.285,04	4,8%
a) Acquisti di beni sanitari				139.843.795,52	133.281.272,30	6.562.523,22	4,7%
b) Acquisti di beni non sanitari				1.359.532,45	1.208.770,63	150.761,82	11,1%
2) Acquisti di servizi sanitari				426.000.244,30	408.506.604,98	17.493.639,32	4,1%
a) Acquisti di servizi sanitari - Medicina di base				42.990.338,56	43.203.097,60	- 212.759,04	-0,5%
b) Acquisti di servizi sanitari - Farmaceutica				55.981.746,05	53.741.641,87	2.240.104,18	4,0%
c) Acquisti di servizi sanitari per assistenza specialistica ambulatoriale				54.762.879,16	56.256.412,50	- 1.493.533,34	-2,7%
d) Acquisti di servizi sanitari per assistenza riabilitativa				2.063.740,03	3.273.432,07	- 1.209.692,04	-58,6%
e) Acquisti di servizi sanitari per assistenza integrativa				5.627.274,45	5.262.350,49	364.923,96	6,5%
f) Acquisti di servizi sanitari per assistenza protesica				3.991.423,54	3.550.503,28	440.920,26	11,0%
g) Acquisti di servizi sanitari per assistenza ospedaliera				144.332.688,71	142.121.068,11	2.211.620,60	1,5%
h) Acquisti prestazioni di psichiatria residenziale e semiresidenziale				16.736.926,31	13.212.234,54	3.524.691,77	21,1%
i) Acquisti prestazioni di distribuzione farmaci File F				17.009.330,39	14.915.443,94	2.093.886,45	12,3%
j) Acquisti prestazioni termali in convenzione				466.775,93	426.331,87	40.444,06	8,7%
k) Acquisti prestazioni di trasporto sanitario				7.983.788,36	7.856.102,62	127.685,74	1,6%
l) Acquisti prestazioni socio-sanitarie a rilevanza sanitaria				49.636.493,83	43.464.439,49	6.172.054,34	12,4%
m) Compartecipazione al personale per att. Libero-prof. (intramoenia)				3.209.109,08	3.035.025,93	174.083,15	5,4%
n) Rimborsi Assegni e contributi sanitari				2.391.154,97	2.420.195,36	- 29.040,39	-1,2%
o) Consulenze, collaborazioni, interinale, altre prestazioni di lavoro sanitarie e sociosanitarie				10.423.777,07	8.036.688,81	2.387.088,26	22,9%
p) Altri servizi sanitari e sociosanitari a rilevanza sanitaria				8.392.797,86	7.731.636,50	661.161,36	7,9%
q) Costi per differenziale Tariffe TUC				-	-	-	-
,58 3) Acquisti di servizi non sanitari				55.148.896,48	51.777.627,71	3.371.268,77	6,1%
a) Servizi non sanitari				53.907.333,68	50.711.931,31	3.195.402,37	5,9%
b) Consulenze, collaborazioni, interinale, altre prestazioni di lavoro non sanitarie				526.526,06	617.894,06	- 91.368,00	-17,4%
c) Formazione				715.036,74	447.802,34	267.234,40	37,4%
4) Manutenzione e riparazione				16.356.176,57	16.562.886,11	- 206.709,54	-1,3%
5) Godimento di beni di terzi				6.788.755,95	6.612.269,54	176.486,41	2,6%
6) Costi del personale				210.970.570,04	205.439.657,19	5.530.912,85	2,6%
a) Personale dirigente medico				69.844.637,68	70.393.110,73	- 548.473,05	-0,8%
b) Personale dirigente ruolo sanitario non medico				6.081.773,98	6.151.395,40	- 69.621,42	-1,1%
c) Personale comparto ruolo sanitario				102.273.628,74	97.177.550,73	5.096.078,01	5,0%
d) Personale dirigente altri ruoli				1.584.435,51	1.399.618,05	184.817,46	11,7%
e) Personale comparto altri ruoli				31.186.094,13	30.317.982,28	868.111,85	2,8%
7) Oneri diversi di gestione				3.466.042,98	3.805.428,41	- 339.385,43	-9,8%
8) Ammortamenti				13.213.328,37	12.915.597,70	297.730,67	2,3%
a) Ammortamenti immobilizzazioni immateriali				811.113,74	602.100,85	209.012,89	25,8%
b) Ammortamenti dei Fabbricati				6.624.964,87	6.594.681,79	30.283,08	0,5%
c) Ammortamenti delle altre immobilizzazioni materiali				5.777.249,76	5.718.815,06	58.434,70	1,0%
9) Svalutazione delle immobilizzazioni e dei crediti				900.000,00	800.000,00	100.000,00	11,1%
10) Variazione delle rimanenze				336.644,14	177.439,06	159.205,08	152,7%
a) Variazione delle rimanenze sanitarie				333.256,72	194.260,30	138.996,42	158,3%
b) Variazione delle rimanenze non sanitarie				3.387,42	16.821,24	- 13.433,82	-396,6%
11) Accantonamenti				31.027.720,57	38.339.912,38	- 7.312.191,81	-23,6%
a) Accantonamenti per rischi				5.391.119,59	6.741.965,63	- 1.350.846,04	-25,1%
b) Accantonamenti per premio operosità				510.000,00	510.000,00	-	0,0%
c) Accantonamenti per quote inutilizzate di contributi vincolati				13.772.015,98	17.746.976,36	- 3.974.960,38	-28,9%
d) Altri accantonamenti				11.354.585,00	13.340.970,39	- 1.986.385,39	-17,5%
Totale B)				905.411.707,37	879.072.587,89	26.339.119,48	2,9%
DIFF. TRA VALORE E COSTI DELLA PRODUZIONE (A-B)				- 2.734.396,57	- 3.117.742,10	383.345,53	-14,0%
C) PROVENTI E ONERI FINANZIARI							
1) Interessi attivi ed altri proventi finanziari				4.125,74	283,23	3.842,51	93,1%
2) Interessi passivi ed altri oneri finanziari				-	-	-	-
Totale C)				4.125,74	283,23	3.842,51	93,1%
D) RETTIFICHE DI VALORE DI ATTIVITA' FINANZIARIE							
1) Rivalutazioni				-	-	-	-
2) Svalutazioni				-	-	-	-

Totale D)		-	-	-	-
E) PROVENTI E ONERI STRAORDINARI					
1) Proventi straordinari	18.463.045,06	7.583.276,03	10.879.769,03	58,9%	
a) Plusvalenze	-	-	-	-	
b) Altri proventi straordinari	18.463.045,06	7.583.276,03	10.879.769,03	58,9%	
2) Oneri straordinari	945.598,95	1.187.911,74	242.312,79	-25,6%	
a) Minusvalenze	-	-	-	-	
b) Altri oneri straordinari	945.598,95	1.187.911,74	242.312,79	-25,6%	
Totale E)	17.517.446,11	6.395.364,29	11.122.081,82	63,5%	
RISULTATO PRIMA DELLE IMPOSTE (A-B+C+D+E)		14.787.175,28	3.277.905,42	11.509.269,86	77,8%
Y) IMPOSTE SUL REDDITO DELL'ESERCIZIO					
1) IRAP	14.439.082,05	13.995.493,76	443.588,29	3,1%	
a) IRAP relativa a personale dipendente	13.158.983,85	12.662.763,21	496.220,64	3,8%	
b) IRAP relativa a collaboratori e personale assimilato a lavoro dipendente	1.029.220,31	1.072.621,53	43.401,22	-4,2%	
c) IRAP relativa ad attività di libera professione (intramoenia)	250.877,89	260.109,02	9.231,13	-3,7%	
d) IRAP relativa ad attività commerciali	-	-	-	-	
2) IRES	306.790,00	294.443,00	12.347,00	4,0%	
3) Accantonamento a fondo imposte (accertamenti, condoni, ecc.)	-	-	-	-	
Totale Y)	14.745.872,05	14.289.936,76	455.935,29	3,1%	
UTILE (PERDITA) DELL'ESERCIZIO	41.303,23	11.012.031,34	11.053.334,57	26761,4%	

RENDICONTO FINANZIARIO

2025

RENDICONTO FINANZIARIO BILANCIO D'ESERCIZIO 2019 SULLO SCHEMA DI RENDICONTO FINANZIARIO ART. 26, COMMA 3 DI CUI ALL'ALLEGATO 2/2 DEL D.LGS. 118/2011		CONSUNTIVO 2025
OPERAZIONI DI GESTIONE REDDITUALE		
(+)	risultato di esercizio	41.303,23
	- Voci che non hanno effetto sulla liquidità: costi e ricavi non monetari	
(+)	ammortamenti fabbricati	6.624.964,87
(+)	ammortamenti altre immobilizzazioni materiali	5.777.249,76
(+)	ammortamenti immobilizzazioni immateriali	811.113,74
Ammortamenti		13.213.328,37
(-)	Utilizzo finanziamenti per investimenti	4.918.918,55
(-)	Utilizzo fondi riserva: investimenti, incentivi al personale, successioni e donaz., plusvalenze da reinvestire	7.379.042,62
Utilizzo contributi in c/capitale e fondi riserva		12.297.961,17
(+)	accantonamenti SUMAI	510.000,00
(-)	pagamenti SUMAI	114.728,94
(+)	accantonamenti TFR	
(-)	pagamenti TFR	
- Premio operosità medici SUMAI + TFR		395.271,06
(+/-)	Rivalutazioni/svalutazioni di attività finanziarie	
(+)	accantonamenti a fondi svalutazioni	
(-)	utilizzo fondi svalutazioni	
- Fondi svalutazione di attività		
(+)	accantonamenti a fondi per rischi e oneri	30.517.720,57
(-)	utilizzo fondi per rischi e oneri	19.004.641,94
- Fondo per rischi ed oneri futuri		11.513.078,63
TOTALE Flusso di CCN della gestione corrente		37.460.942,46
(+)/(-)	aumento/diminuzione debiti verso regione e provincia autonoma, esclusa la variazione relativa a debiti per acquisto di beni strumentali	127.632,19
(+)/(-)	aumento/diminuzione debiti verso comune	120.921,29
(+)/(-)	aumento/diminuzione debiti verso aziende sanitarie pubbliche	4.227.580,12
(+)/(-)	aumento/diminuzione debiti verso arpa	
(+)/(-)	aumento/diminuzione debiti verso fornitori	17.901.433,81
(+)/(-)	aumento/diminuzione debiti tributari	- 383.415,27
(+)/(-)	aumento/diminuzione debiti verso istituti di previdenza	1.986.072,19
(+)/(-)	aumento/diminuzione altri debiti	4.040.779,95
(+)/(-)	aumento/diminuzione debiti (escl forn di immob e C/C bancari e istituto tesoriere)	28.021.004,28
(+)/(-)	aumento/diminuzione ratei e risconti passivi	- 43.729,79
(+)/(-)	diminuzione/aumento crediti parte corrente v/stato quote indistinte	-
(+)/(-)	diminuzione/aumento crediti parte corrente v/stato quote vincolate	
(+)/(-)	diminuzione/aumento crediti parte corrente v/Regione per gettito addizionali Irpef e Irap	
(+)/(-)	diminuzione/aumento crediti parte corrente v/Regione per partecipazioni regioni a statuto speciale	
(+)/(-)	diminuzione/aumento crediti parte corrente v/Regione - vincolate per partecipazioni regioni a statuto speciale	
(+)/(-)	diminuzione/aumento crediti parte corrente v/Regione -gettito fiscalità regionale	
(+)/(-)	diminuzione/aumento crediti parte corrente v/Regione - altri contributi extrafondo	
(+)/(-)	diminuzione/aumento crediti parte corrente v/Regione	- 43.734.023,16
(+)/(-)	diminuzione/aumento crediti parte corrente v/Comune	6,00
(+)/(-)	diminuzione/aumento crediti parte corrente v/Asl-Ao	185.873,89
(+)/(-)	diminuzione/aumento crediti parte corrente v/ARPA	
(+)/(-)	diminuzione/aumento crediti parte corrente v/Erario	
(+)/(-)	diminuzione/aumento crediti parte corrente v/Altri	1.883.143,37
(+)/(-)	diminuzione/aumento di crediti	- 41.664.999,90
(+)/(-)	diminuzione/aumento del magazzino	336.644,14
(+)/(-)	diminuzione/aumento di acconti a fornitori per magazzino	
(+)/(-)	diminuzione/aumento rimanenze	336.644,14

(+)/(-)	diminuzione/aumento ratei e risconti attivi	55.485,73
A - Totale operazioni di gestione reddituale		24.165.346,92
ATTIVITÀ DI INVESTIMENTO		
(-)	Acquisto costi di impianto e di ampliamento	
(-)	Acquisto costi di ricerca e sviluppo	-
(-)	Acquisto Diritti di brevetto e diritti di utilizzazione delle opere d'ingegno	-
(-)	Acquisto immobilizzazioni immateriali in corso	- 277.097,65
(-)	Acquisto altre immobilizzazioni immateriali	- 2.714.962,44
(-)	Acquisto Immobilizzazioni Immateriali	- 2.992.060,09
(+)	Valore netto contabile costi di impianto e di ampliamento dismessi	-
(+)	Valore netto contabile costi di ricerca e sviluppo dismessi	-
(+)	Valore netto contabile Diritti di brevetto e diritti di utilizzazione delle opere d'ingegno dismessi	-
(+)	Valore netto contabile immobilizzazioni immateriali in corso dismesse	
(+)	Valore netto contabile altre immobilizzazioni immateriali dismesse	-
(+)	Valore netto contabile Immobilizzazioni Immateriali dismesse	-
(-)	Acquisto terreni	-
(-)	Acquisto fabbricati	- 596.884,63
(-)	Acquisto impianti e macchinari	-
(-)	Acquisto attrezzature sanitarie e scientifiche	- 1.908.864,39
(-)	Acquisto mobili e arredi	- 62.185,25
(-)	Acquisto automezzi	-
(-)	Acquisto altri beni materiali	- 13.181.888,29
(-)	Acquisto Immobilizzazioni Materiali	- 15.749.822,56
(+)	Valore netto contabile terreni dismessi	-
(+)	Valore netto contabile fabbricati dismessi	
(+)	Valore netto contabile impianti e macchinari dismessi	
(+)	Valore netto contabile attrezzature sanitarie e scientifiche dismesse	
(+)	Valore netto contabile mobili e arredi dismessi	
(+)	Valore netto contabile automezzi dismessi	-
(+)	Valore netto contabile altri beni materiali dismessi	
(+)	Valore netto contabile Immobilizzazioni Materiali dismesse	-
(-)	Acquisto crediti finanziari	
(-)	Acquisto titoli	
(-)	Acquisto Immobilizzazioni Finanziarie	-
(+)	Valore netto contabile crediti finanziari dismessi	
(+)	Valore netto contabile titoli dismessi	-
(+)	Valore netto contabile Immobilizzazioni Finanziarie dismesse	-
(+/-)	Aumento/Diminuzione debiti v/fornitori di immobilizzazioni	
B - Totale attività di investimento		- 18.741.882,65
ATTIVITÀ DI FINANZIAMENTO		
(+)/(-)	diminuzione/aumento crediti vs Stato (finanziamenti per investimenti)	7.118.935,68
(+)/(-)	diminuzione/aumento crediti vs Regione (finanziamenti per investimenti)	- 26.444.269,91
(+)/(-)	diminuzione/aumento crediti vs Regione (aumento fondo di dotazione)	8.212.473,29
(+)/(-)	diminuzione/aumento crediti vs Regione (ripiano perdite)	11.012.031,34
(+)/(-)	diminuzione/aumento crediti vs Regione (copertura debiti al 31.12.2005)	
(+)	aumento fondo di dotazione	- 100.829,60
(+)	aumento contributi in c/capitale da regione e da altri	- 9.887.576,56
(+)/(-)	altri aumenti/diminuzioni al patrimonio netto*	- 13.864.291,89
(+)/(-)	aumenti/diminuzioni nette contabili al patrimonio netto	- 23.751.868,45
(+)/(-)	aumento/diminuzione debiti C/C bancari e istituto tesoriere*	
(+)	assunzione nuovi mutui*	-
(-)	mutui quota capitale rimborsata	-
C - Totale attività di finanziamento		- 23.852.698,05
FLUSSO DI CASSA COMPLESSIVO (A+B+C)		- 18.429.233,78
Delta liquidità tra inizio e fine esercizio (al netto dei conti bancari passivi)		- 18.429.233,78
Squadratura tra il valore delle disponibilità liquide nello SP e il valore del flusso di cassa		- 0,00

NOTA INTEGRATIVA

2025

1. Criteri generali di formazione del bilancio di esercizio

Il Bilancio di Esercizio è costituito dallo Stato Patrimoniale, dal Conto Economico, dal Rendiconto Finanziario e dalla presente Nota Integrativa, ed è corredato dalla Relazione sulla Gestione. Esso è stato predisposto secondo le disposizioni del D. Lgs. 118/2011, quindi facendo riferimento al Codice Civile e ai Principi Contabili Nazionali (OIC), fatto salvo quanto difformemente previsto dallo stesso D. Lgs. 118/2011 e s.m.i., nonché dai successivi decreti ministeriali di attuazione.

La presente Nota Integrativa, in particolare, contiene tutte le informazioni richieste dal D. Lgs. 118/2011 e s.m.i., nonché dai successivi decreti ministeriali di attuazione. Fornisce inoltre tutte le informazioni supplementari, anche se non specificamente richieste da disposizioni di legge, ritenute necessarie a dare una rappresentazione veritiera e corretta dei fatti aziendali e in ottemperanza al postulato della chiarezza del Bilancio.

Lo Stato Patrimoniale, il Conto Economico, il Rendiconto Finanziario e la Nota Integrativa sono stati predisposti in unità di euro. L'arrotondamento è stato eseguito all'unità inferiore per decimali inferiori a 0,5 Euro e all'unità superiore per decimali pari o superiori a 0,5 Euro.

Eventuali deroghe all'applicazione di disposizioni di legge:

GEN01 – Non si sono verificati casi eccezionali che impongano di derogare alle disposizioni di
NO legge.

Eventuali deroghe al principio di continuità di applicazione dei criteri di valutazione:

GEN02 – I criteri utilizzati nella formazione del Bilancio non si discostano dai medesimi utilizzati
NO per la formazione del bilancio del precedente esercizio, in particolare nelle valutazioni e nella continuità dei medesimi principi.

Eventuali casi di non comparabilità delle voci rispetto all'esercizio precedente:

GEN03 – Tutte le voci relative allo Stato Patrimoniale, al Conto Economico e al Rendiconto
NO Finanziario dell'esercizio precedente sono comparabili con quelle del presente Esercizio e non si è reso necessario alcun adattamento

Altre informazioni di carattere generale, relative alla conversione dei valori

GEN04 – Nel corso dell'Esercizio non sono state effettuate conversioni di voci di bilancio
NO espresse all'origine in moneta diversa dall'Euro.

2. Criteri di valutazione adottati per la redazione del Bilancio di Esercizio

Il Bilancio di Esercizio è lo strumento di informazione patrimoniale, finanziaria ed economica dell'Azienda sanitaria. Perché possa svolgere tale funzione, il Bilancio è stato redatto con chiarezza, così da rappresentare in modo veritiero e corretto la situazione patrimoniale e finanziaria dell'Azienda e il risultato economico dell'Esercizio.

Le caratteristiche sopra menzionate sono state assicurate, laddove necessario, dall'inserimento di informazioni complementari. Se vi è stata deroga alle disposizioni di legge, essa è stata motivata e ne sono stati esplicitati gli effetti sulla situazione patrimoniale, finanziaria ed economica dell'Azienda nella presente Nota Integrativa.

La valutazione delle voci di Bilancio è stata fatta ispirandosi ai principi di prudenza e competenza, tenendo conto della funzione economica dell'elemento attivo e passivo considerato e nella prospettiva della continuazione dell'attività.

L'applicazione del principio di prudenza ha comportato la valutazione individuale degli elementi componenti le singole poste o voci delle attività o passività, per evitare compensi tra perdite che dovevano essere riconosciute e utili da non riconoscere in quanto non realizzati.

In ottemperanza al principio di competenza, l'effetto delle operazioni e degli altri eventi è stato rilevato contabilmente e attribuito all'esercizio al quale tali operazioni ed eventi si riferiscono, e non a quello in cui si concretizzano i relativi movimenti di numerario (incassi e pagamenti).

I criteri di valutazione adottati sono sintetizzati nella tabella che segue.

Posta di Bilancio	Criterio di valutazione
Immobilizzazioni immateriali	<p>Sono iscritte al costo di acquisto o di produzione, inclusi i costi accessori e l'IVA in quanto non detraibile. Sono esposte in Bilancio al netto degli ammortamenti effettuati nel corso degli esercizi.</p> <p>Le aliquote di ammortamento sono quelle fissate dal D.Lgs. 118/2011 e s.m.i., nonché dai successivi decreti ministeriali di attuazione.</p> <p>L'iscrizione tra le immobilizzazioni dei costi di impianto e di ampliamento, di ricerca e sviluppo avviene con il consenso del collegio sindacale.</p>
Immobilizzazioni materiali	<p>Sono iscritte al costo di acquisto o di produzione, inclusi i costi accessori e l'IVA in quanto non detraibile. Sono esposte in Bilancio al netto dei relativi fondi di ammortamento.</p> <p>Le aliquote di ammortamento sono quelle fissate dal D.Lgs. 118/2011 e s.m.i., nonché dai successivi decreti ministeriali di attuazione. I fabbricati di primo conferimento sono stati iscritti sulla base dei seguenti criteri di valutazione:</p> <ul style="list-style-type: none">- perizia di stima- valutazione secondo criteri del D.P.R. 131/86- perizia di stima sommaria- costo storico di acquisizione

I fabbricati ricevuti a titolo gratuito, dalla Regione o da altri soggetti pubblici e privati, successivamente alla costituzione dell'azienda, sono stati iscritti sulla base dei seguenti criteri di valutazione:

- perizia di stima
- valutazione secondo criteri del D.P.R. 131/86
- perizia di stima sommaria
- costo storico di acquisizione

I costi di manutenzione e riparazione che non rivestono carattere incrementativo del valore e/o della funzionalità dei beni sono addebitati al conto economico dell'esercizio in cui sono sostenuti. Le spese di manutenzione e riparazione aventi natura incrementativa sono imputate all'attivo patrimoniale e, successivamente, ammortizzate. Le immobilizzazioni che, alla fine dell'esercizio, presentano un valore durevolmente inferiore rispetto al residuo costo da ammortizzare vengono iscritte a tale minor valore. Questo non viene mantenuto se negli esercizi successivi vengono meno le ragioni della svalutazione effettuata.

Le immobilizzazioni materiali detenute in base a contratti di leasing finanziario vengono contabilizzate secondo quanto previsto dalla vigente normativa italiana, la quale prevede l'addebito a conto economico per competenza dei canoni, l'indicazione dell'impegno per canoni a scadere nei conti d'ordine e l'inserimento del cespite tra le immobilizzazioni solo all'atto del riscatto.

Titoli	Sono iscritti al minor valore tra il prezzo d'acquisto e quanto è possibile realizzare sulla base dell'andamento del mercato.
Partecipazioni	Sono iscritte al costo di acquisto o di sottoscrizione, eventualmente rettificato per riflettere perdite permanenti di valore. Tale minor valore non verrà mantenuto negli esercizi successivi qualora vengano meno le ragioni della svalutazione effettuata.
Rimanenze	Sono iscritte al minore tra costo di acquisto o di produzione e valore desumibile dall'andamento del mercato. Per i beni fungibili il costo è calcolato con il metodo della media ponderata.
Crediti	Sono esposti al presumibile valore di realizzo. L'adeguamento del valore nominale dei crediti al valore presunto di realizzo è ottenuto mediante apposito fondo al fine di tener conto dei rischi di inesigibilità.
Disponibilità liquide	Sono iscritte in Bilancio al loro valore nominale.
Ratei e risconti	Sono determinati in proporzione al periodo temporale di competenza del costo o del ricavo comune a due o più esercizi.
Patrimonio netto	I contributi per ripiano perdite sono rilevati con le modalità previste dal D.Lgs. 118/2011 e s.m.i., nonché dai successivi decreti ministeriali di attuazione. I contributi in conto capitale sono rilevati con le modalità previste dal D.Lgs. 118/2011 e s.m.i., nonché dai successivi decreti ministeriali di attuazione.

Fondi per rischi e oneri	I fondi per quote inutilizzate di contributi sono costituiti da accantonamenti determinati con le modalità previste dall'art. 29 comma 1, lett. e) del D.Lgs. 118/2011 e s.m.i., nonché dai successivi decreti ministeriali di attuazione I fondi per rischi e oneri sono costituiti da accantonamenti effettuati allo scopo di coprire perdite o debiti di natura determinata e di esistenza certa o probabile, che alla data di chiusura dell'esercizio sono però indeterminati nell'ammontare e/o nella data di sopravvenienza, secondo quanto previsto dall'art. 29, comma 1, lett. g) del D.Lgs. 118/2011 e s.m.i., nonché dai successivi decreti ministeriali di attuazione.
Premio operosità Medici SUMAI	È determinato secondo le norme e disposizioni contenute nella Convenzione Unica Nazionale che regolano la determinazione del premio di operosità dei medici SUMAI.
TFR	Rappresenta l'effettivo debito maturato, in conformità alla legge e ai contratti vigenti. Il fondo corrisponde al totale delle singole indennità maturate alla data di chiusura del Bilancio, al netto degli acconti erogati, ed è pari a quanto si sarebbe dovuto corrispondere nell'ipotesi di cessazione del rapporto di lavoro in tale data.
Debiti	Sono rilevati al loro valore nominale.
Ricavi e costi	Sono rilevati secondo i principi della prudenza e della competenza economica, anche mediante l'iscrizione dei relativi ratei e risconti.
Imposte sul reddito	Sono determinate secondo le norme e le aliquote vigenti
Conti d'ordine	Impegni e garanzie sono indicati nei conti d'ordine al loro valore contrattuale residuo. I beni di terzi sono indicati nei conti d'ordine in base al loro valore di mercato al momento dell'ingresso in Azienda.

3.Dati relativi al personale

Dati sull'occupazione al 31.12.25							
PERSONALE DIPENDENTE A TEMPO INDETERMINATO (Conto Annuale)							
Tipologia di personale	T1				T12	T12	T13
	Personale al 31/12/2024	di cui Personale Part Time al 31/12/2024	Personale al 31/12/2025	di cui Personale Part Time al 31/12/2025	Numero Mensilità	Totale spese a carattere stipendiale	Totale Spese Accessorie
RUOLO SANITARIO	2.764	53	2.716	50	32.133,41	95.916.461,00	35.422.433,00
Dirigenza	659	2	660	2	7.814,54	34.413.750,00	22.527.535,00
- Medico-veterinaria	605	2	595	2	7.115,46	31.402.776,00	21.225.487,00
- Sanitaria	54		65		699,08	3.010.974,00	1.302.048,00
Comparto	2.105	51	2.056	48	24.318,87	61.502.711,00	12.894.898,00
- Categoria DS	48		46		533,36	1.544.140,00	408.672,00
- Categoria D	2057	51	2010	48	23.785,51	59.958.571,00	12.486.226,00
- Categoria C							
- Categoria Bs							
RUOLO PROFESSIONALE	5	2	5	2	47,89	160.694,00	94.511,00
Dirigenza	2		2		24,00	106.660,00	92.348,00
Livello dirigenziale							
Comparto	3	2	3	2	23,89	54.034,00	2.163,00
- Categoria D	3	2	3	2	23,89	54.034,00	2.163,00
RUOLO TECNICO	592	16	573	11	6.801,20	14.412.936,00	2.215.007,00
Dirigenza							
Livello dirigenziale							
Comparto	592	16	573	11	6.801,20	14.412.936,00	2.215.007,00
- Categoria DS	1		1		21,00	61.851,00	8.440,00
- Categoria D	73	1	83	1	920,22	2.252.987,00	248.194,00
- Categoria C	39	1	39	2	442,32	1.055.045,00	235.535,00
- Categoria Bs	376	4	397	2	4.530,42	9.388.956,00	1.586.559,00
- Categoria B	70	5	29	2	575,49	1.055.488,00	110.985,00
- Categoria A	33	5	24	4	311,75	598.609,00	25.294,00
RUOLO AMMINISTRATIVO	208	11	202	11	2.391,81	5.786.856,00	766.181,00
Dirigenza	7		7		61,70	274.347,00	249.137,00
Livello dirigenziale							
Comparto	201	11	195	11	2.330,11	5.512.509,00	517.044,00
- Categoria DS	19		18		222,00	658.817,00	119.575,00
- Categoria D	58	4	88	5	872,38	2.240.977,00	252.703,00
- Categoria C	85	4	63	3	859,95	1.872.213,00	115.581,00
- Categoria Bs	12		15		164,09	341.108,00	3.377,00
- Categoria B	26	3	11	3	211,69	399.394,00	25.808,00
- Categoria A	1						
TOTALE	3.569	82	3.496	74	41.374,31	116.276.947,00	38.498.132,00

Dati sull'occupazione al 31.12.25			
PERSONALE DIPENDENTE A TEMPO DETERMINATO (Conto Annuale)			
Tipologia di personale	T2		T14 (TOTALE)
	Personale al 31/12/2024	Personale al 31/12/2025	Retribuzioni del Personale a tempo determinato
RUOLO SANITARIO	92	145	4.521.115,00
Dirigenza	29	34	1.434.344,00
- Medico-veterinaria	19	31	1.147.275,00
- Sanitaria	10	3	287.069,00
Comparto	63	111	3.086.771,00
- Categoria DS			
- Categoria D	63	111	3.086.771,00
- Categoria C			
- Categoria Bs			
RUOLO PROFESSIONALE	1	1	92.351,00
Dirigenza	1	1	92.351,00
Livello dirigenziale			
Comparto	-	-	-
- Categoria D			
RUOLO TECNICO	18	21	554.832,00
Dirigenza			
Livello dirigenziale			
Comparto	18	21	554.832,00
- Categoria DS			
- Categoria D	7	1	22.030,00
- Categoria C			
- Categoria Bs	11	20	532.802,00
- Categoria B			
- Categoria A			
RUOLO AMMINISTRATIVO	7	5	285.177,00
Dirigenza	2	2	183.646,00
Livello dirigenziale			
Comparto	5	3	101.531,00
- Categoria DS			
- Categoria D	5	3	101.531,00
- Categoria C			
- Categoria Bs			
- Categoria B			
- Categoria A			
TOTALE	118	172	5.453.475,00

Dati sull'occupazione al 31.12.25				
PERSONALE DIPENDENTE (Conto Annuale)				
	T1A	T1C	T1A	T1C
Tipologia di personale	Personale in comando al 31/12/24 ad altri enti	Personale in comando al 31/12/24 da altri enti	Personale in comando al 31/12/25 ad altri enti	Personale in comando al 31/12/25 da altri enti
RUOLO SANITARIO	4	3	11	6
Dirigenza	1	1	1	1
- Medico-veterinaria	1	1	1	
- Sanitaria				1
Comparto	3	2	10	5
- Categoria DS				
- Categoria D	3	2	10	5
- Categoria C				
- Categoria Bs				
RUOLO PROFESSIONALE	-	-	-	-
Dirigenza				
Livello dirigenziale				
Comparto	-	-	-	-
- Categoria D				
RUOLO TECNICO	2	8		10
Dirigenza				
Livello dirigenziale				
Comparto	2	8		10
- Categoria DS				
- Categoria D		1		
- Categoria C				
- Categoria Bs	2	7		10
- Categoria B				
- Categoria A				
RUOLO AMMINISTRATIVO	-	3	1	2
Dirigenza				
Livello dirigenziale				
Comparto	-	3	1	2
- Categoria DS				
- Categoria D			1	
- Categoria C		2		1
- Categoria Bs		1		
- Categoria B				1
- Categoria A				
	6	14	12	18

PERSONALE UNIVERSITARIO (Conto Annuale T1B)				
Tipologia di personale	Personale al 31/12/2024	di cui Personale a tempo parziale al 31/12/2024	Personale al 31/12/2025	di cui Personale a tempo parziale al 31/12/2025
RUOLO SANITARIO	2	-	2	-
Dirigenza	2		2	
Comparto				
RUOLO PROFESSIONALE	-	-	-	-
Dirigenza				
Comparto				
RUOLO TECNICO	-	-	-	-
Dirigenza				
Comparto				
RUOLO AMMINISTRATIVO	-	-	-	-
Dirigenza				
Comparto				

PERSONALE CON ALTRO CONTRATTO - FORMAZIONE LAVORO (Conto Annuale T2)		
Tipologia di personale	Uomini -anno anno 2024	Uomini -anno anno 2025
RUOLO SANITARIO	-	-
Dirigenza	-	-
- Medico-Veterinaria		
- Sanitaria non medica		
Comparto		
RUOLO PROFESSIONALE	-	-
Dirigenza		
Comparto		
RUOLO TECNICO	-	-
Dirigenza		
Comparto		
RUOLO AMMINISTRATIVO	-	-
Dirigenza		
Comparto		

PERSONALE CON ALTRO CONTRATTO - CONTRATTO DI SOMMINISTRAZIONE (Conto Annuale T2)		
Tipologia di personale	Uomini -anno anno 2024	Uomini -anno anno 2025
RUOLO SANITARIO	-	-
Dirigenza	-	-
- Medico-Veterinaria		
- Sanitaria non medica		
Comparto		
RUOLO PROFESSIONALE	-	-
Dirigenza		
Comparto		
RUOLO TECNICO	-	-
Dirigenza		
Comparto		
RUOLO AMMINISTRATIVO	-	-
Dirigenza		
Comparto		

PERSONALE CON ALTRO CONTRATTO - LSU (Conto Annuale T2)		
Tipologia di personale	Uomini -anno anno 2024	Uomini -anno anno 2025
RUOLO SANITARIO	-	-
Dirigenza	-	-
- Medico-Veterinaria		
- Sanitaria non medica		
Comparto		
RUOLO PROFESSIONALE	-	-
Dirigenza		
Comparto		
RUOLO TECNICO	-	-
Dirigenza		
Comparto		
RUOLO AMMINISTRATIVO	-	-
Dirigenza		
Comparto		

PERSONALE IN CONVENZIONE (FLS 12 quadro E per		
Tipologia di personale	Personale al 31/12/2024	Personale al 31/12/2025
MEDICINA DI BASE		
MMG	263	248
PLS	34	34
Continuità assistenzial	149	172
Altro (specialisti)	176	184

4.immobilizzazioni materiali e immateriali

CODICE MOD. SP	IMMOBILIZZAZIONI IMMATERIALI	Costo storico	ESERCIZI PRECEDENTI				MOVIMENTI DELL'ESERCIZIO								Valore Netto Contabile		
			Rivalutazioni	Svalutazioni	Fondo ammortamento	Valore netto iniziale	Giroconti e Riclassificazioni	Rivalutazioni	Svalutazioni	Acquisizioni e costruzioni in economia	Manutenzioni incrementative	Interessi capitalizzati	Dismissioni (valore netto)	Ammortamenti			
AAA010	Costi d'impianto e di ampliamento di cui soggetti a sterilizzazione	-			-	-											
AAA040	Costi di ricerca e sviluppo di cui soggetti a sterilizzazione	-			-	-											
AAA070	Dritti di brevetto e dritti di utilizzazione delle opere d'ingegno di cui soggetti a sterilizzazione	-			-	-											
AAA120	Immobilizzazioni immateriali in corso e acconti	512.343,66			-	512.343,66				277.097,65							789.441,31
AAA130	Altre immobilizzazioni immateriali di cui soggette a sterilizzazione	4.432.600,31			3.245.810,62	1.186.789,69											3.090.638,39
AAA140	Concessioni, licenze, marchi e dritti simili di cui soggette a sterilizzazione	674.897,89			-	674.897,89				2.710.936,44						784.439,01	2.601.395,32
AAA160	Migliorie su beni di terzi di cui soggette a sterilizzazione	3.757.702,42			3.245.810,62	511.891,80				4.026,00						26.674,73	489.243,07
AAA180	Pubblicità di cui soggette a sterilizzazione	692.511,96			292.598,18	399.913,78										19.447,53	380.466,25
	TOTALE IMMOBILIZZAZIONI IMMATERIALI	4.944.943,97			3.245.810,62	1.699.133,35				2.992.080,09						811.113,74	3.880.079,70
	di cui soggette a sterilizzazione					832.690,81				2.710.936,44						798.796,46	2.744.830,79

Tab.1 – Dettagli e movimentazioni delle immobilizzazioni immateriali

DETTAGLIO COSTI D'IMPIANTO E DI AMPLIAMENTO	MOVIMENTI DELL'ESERCIZIO			ALTRE INFORMAZIONI	
	Valore iniziale	Incrementi	Valore finale	Ragioni iscrizione	Estremi del verbale del Collegio Sindacale
Descrizione composizione					
....					
....					

Tab.2 – Dettaglio costi d'impianto e di ampliamento

DETTAGLIO COSTI DI RICERCA E SVILUPPO	MOVIMENTI DELL'ESERCIZIO			ALTRE INFORMAZIONI	
	Valore iniziale	Incrementi	Valore finale	Ragioni iscrizione	Estremi del verbale del Collegio Sindacale
Descrizione composizione					
....					
...					

Tab.3 – Dettaglio costi di ricerca e sviluppo

DETTAGLIO PUBBLICITA'	MOVIMENTI DELL'ESERCIZIO			ALTRE INFORMAZIONI	
	Valore iniziale	Incrementi	Valore finale	Ragioni iscrizione	Estremi del verbale del Collegio Sindacale
Descrizione composizione					
....					
...					

Tab.4 – Dettaglio pubblicità

CODICE MOD. SP	IMMOBILIZZAZIONI MATERIALI	Costo storico	ESERCIZI PRECEDENTI				MOVIMENTI DELL'ESERCIZIO							Valore Netto Contabile	
			Rivalutazioni	Svalutazioni	Fondo ammortamento	Valore netto iniziale	Giroconti e Riclassificazioni	Rivalutazioni	Svalutazioni	Acquisizioni e costruzioni in economia	Manutenzioni incrementative	Interessi capitalizzati	Dismissioni (valore netto)		Ammortamenti
AAA290	Terreni disponibili	4.662.434,58			-	4.662.434,58									4.662.434,58
	di cui soggetti a sterilizzazione														
AAA300	Terreni indisponibili	3.923.510,13			-	3.923.510,13									3.923.510,13
	di cui soggetti a sterilizzazione														
AAA320	Fabbricati non strumentali (disponibili)	19.404.203,55			- 11.415.487,97	7.988.715,58								568.626,40	7.420.089,18
	di cui soggetti a sterilizzazione	19.212.649,43			- 11.225.247,37	7.987.402,06								562.264,03	7.425.138,03
AAA350	Fabbricati strumentali (disponibili)	187.030.052,90			- 109.258.147,72	77.771.905,18				596.884,63				6.056.338,47	72.312.451,34
	di cui soggetti a sterilizzazione	171.081.107,92			- 102.632.647,16	68.448.460,76				596.884,63				5.663.874,33	63.381.471,06
AAA380	Impianti e macchinari	5.082.937,85			- 4.967.208,69	115.729,16								7.353,03	108.376,13
	di cui soggetti a sterilizzazione	6.171.094,19			- 6.067.833,81	103.260,38								6.659,40	96.600,98
AAA410	Attrezzature sanitarie e scientifiche	74.286.278,28			- 58.448.440,10	15.837.838,18				1.908.864,39				4.938.184,47	12.808.518,10
	di cui soggette a sterilizzazione	63.057.644,60			- 52.235.505,64	10.822.138,96				1.183.613,32				4.460.631,88	7.545.120,40
AAA440	Mobili e arredi	10.545.936,62			- 10.005.069,38	540.867,24				62.185,25				192.358,76	410.693,73
	di cui soggetti a sterilizzazione	6.678.580,11			- 6.159.495,89	519.084,22				56.036,45				182.274,63	392.846,04
AAA470	Automezzi	4.386.835,28			- 4.130.130,79	256.704,49								132.300,46	134.404,03
	di cui soggetti a sterilizzazione	2.527.433,09			- 2.513.299,04	240.171,81								132.300,46	107.871,35
AAA500	Oggetti d'arte	3.550,00			-	3.550,00									3.550,00
AAA510	Altre immobilizzazioni materiali	11.918.379,68			- 10.790.099,99	1.128.279,69				772.991,82				507.053,04	1.394.218,47
	di cui soggetti a sterilizzazione	8.701.408,85			- 7.750.565,82	950.843,03				758.283,79				491.159,98	1.217.966,84
AAA540	Immobilizzazioni materiali in corso e acconti	19.881.807,33			-	19.881.807,33				12.408.896,47					32.290.703,80
	TOTALE IMMOBILIZZAZIONI MATERIALI	341.135.926,20	-	-	- 209.014.584,64	132.121.341,56	-	-	-	15.749.822,56	-	-	-	12.402.214,63	135.468.949,49
	di cui soggette a sterilizzazione	277.429.918,19			- 188.584.534,73	89.071.361,22				2.594.818,19				11.499.164,71	80.167.014,70

Tab. 5 – Dettaglio delle immobilizzazioni materiali

DETTAGLIO ALTRE IMMOBILIZZAZIONI MATERIALI	Valore lordo	Fondo ammortamento	Valore netto
Descrizione tipologia			
Altri beni	5.929.877,91	5.686.103,31	243.774,60
Informatica, audiovisivi e macchine da ufficio	3.624.705,55	2.474.261,68	1.150.443,87
Costi di manutenzione straordinaria altri beni	-		-
Altri beni di valore inferiore a € 516,46	457.471,07	457.471,07	-
Informatica, audiovisivi e macchine da ufficio di valore inferiore a € 516,46	2.615.082,61	2.615.082,61	-
	12.627.137,14	11.232.918,67	1.394.218,47

Tab. 6 – Dettaglio delle altre immobilizzazioni materiali

DETTAGLIO IMMOBILIZZAZIONI MATERIALI IN CORSO	Tipologia finanziamento	MOVIMENTI DELL'ESERCIZIO			
		Valore iniziale	Incrementi	Giroconti e Riclassificazioni	Valore finale
UMI CARDUCCI	PROPRI	223.399,96			223.399,96
PROGETT.NE OSPEDALI NARNI AMELIA	PROPRI	1.637.352,19			1.637.352,19
PROGETT. ESECUTIVA NUOVO OSPEDALE NARNI AMELIA	PROPRI	728.009,02			728.009,02
PROGETT. ESECUTIVA NUOVO OSPEDALE NARNI AMELIA-Prog.ne Esecutiva nuovo p.o.	PROPRI	1.376.647,30	608.878,03		1.985.525,33
PO CASCIA -OPERE DI SICUREZZA ANTINCENDIO-	EX ART 20 L.67/88	120.575,78			120.575,78
CITTA DELLA SALUTE TERNI PROGRITTO RENDERSLIDE	PROPRI	6.344,00			6.344,00
CENTRO GERIATRICO LE GRAZIE TERNI	REGIONE	44.321,46			44.321,46
CENTRO GERIATRICO LE GRAZIE TERNI	PROPRI	148.220,85			148.220,85
NCARICO XRIANAMENTO FACCIATE P.NICOSIA,25 ROMA	PROPRI	8.881,60			8.881,60
P.O. SPOLETO adeguamento antincendio	Fin. da regione per invest.	143.777,40			143.777,40
P.O. SPOLETO adeguamento antincendio	PROPRI	757.559,08	906.007,52		1.663.566,60
P.O. SPOLETO adeguamento antincendio	STATO	7.165,22	109.589,59		116.754,81
P.O. SPOLETO adeguamento percorso pedonale-inst.ascensore	PROPRI	-	28.037,81		28.037,81
P.O. SPOLETO adeguamento percorso pedonale-inst.ascensore	Fin. Da altri sogg.pubblici	-	3.799,55		3.799,55
P.O. SPOLETO adeguamento percorso pedonale-inst.ascensore	DONAZIONI	-	4.559,46		4.559,46
SIM INFANZIA VLE VIII MARZO TERNI	EX ART 20 L.67/88	-			-
SIM INFANZIA VLE VIII MARZO TERNI	PROPRI	-			-
SIM INFANZIA VLE VIII MARZO TERNI	STATO	-			-
SIM INFANZIA VLE VIII MARZO TERNI	REGIONE	-			-
RIQUAL.ADEGUAMENTO ANTINCENDIO	Fin. da regione per invest.	484.225,98	204.078,88		688.304,86
RIQUAL.ADEGUAMENTO ANTINCENDIO	STATO	156.200,09			156.200,09
AFFIDAMENTO LAVORI PES DI MONTEFALCO (QUOTA STATO)	EX ART 20 L.67/88	1.912,18			1.912,18
AFFIDAMENTO LAVORI PES DI MONTEFALCO (QUOTA STATO)	PROPRI	93.075,23	74.971,23		168.046,46
AFFIDAMENTO LAVORI PES DI MONTEFALCO (QUOTA STATO)	STATO	73.866,88	112.600,77		186.467,65
AFFIDAMENTO LAVORI PES DI MONTEFALCO (QUOTA STATO)	REGIONE	3.883,94			3.883,94
AFFIDAMENTO LAVORI PES DI MONTEFALCO (1200700200)	FONDO 1200700200	-	77.000,00		77.000,00
REALIZZAZIONE CARTONGESSO EMODINAMICA P.O. FOLIGNO	PROPRI	4.026,00			4.026,00
P.O. FOLIGNO	PROPRI	23.609,36			23.609,36
P.O. FOLIGNO	STATO	147.268,14			147.268,14
P.O. FOLIGNO PROG.NE E LAVORI DI MAN.STRA S.P.D.C	Fin. da regione per invest.	123.632,15	505,09	124.137,24	-
RISTRUTTURAZIONE SERD ORVIETO	PROPRI	-			-
RISTRUTTURAZIONE SERD ORVIETO	STATO	-			-
RISTRUTTURAZIONE SERD ORVIETO	Fin. da regione per invest.	-			-
RISTRUTTURAZIONE PES FABRO	PROPRI	42.767,96			42.767,96
RISTRUTTURAZIONE PES FABRO	STATO LEGGE DI STABILITA'	164.575,73			164.575,73
EX CASERMA PIAVE V.ROMA,1ORVIETO CASA SALUTE	PROPRI	35.625,39			35.625,39
P.O. ORVIETO	STATO	228.862,60			228.862,60
P.O. ORVIETO	PROPRI	-			-
AMPLIAMENTO P.S. P.O. ORVIETO	STATO	24.311,71			24.311,71
AMPLIAMENTO P.S. P.O. ORVIETO	STATO	8.103,90			8.103,90
TRASF.AREA INT.SEMI.VA X 6 POSTI LETTO P.O. ORVIETO	STATO	7.889,80			7.889,80
TRASF.AREA INT.SEMI.VA X 6 POSTI LETTO P.O. ORVIETO	STATO	2.629,94			2.629,94
MANUT.STRAORD.PAVIMENTAZIONE STRADALE	PROPRI	95.282,00	17.815,68	113.097,68	-
INCARICO PROG.DEIREZ LAVORI EMODINAMICA	Fin. da regione per invest.	-			-
INCARICO PROG.DEIREZ LAVORI EMODINAMICA	PROPRI	72.618,80	364,91	72.983,71	-
LAVORI REALIZZ.NE II SALA EMODINAMICA	Fin. da regione per invest.	-			-
LAVORI REALIZZ.NE II SALA EMODINAMICA	Fin. da regione per invest.	-			-
P.O. FOLIGNO ANTINCENDIO	PROPRI	-			-
AMPLIAMENTO PRONTO SOCCORSO P.O. FOLIGNO	STATO	34.411,85			34.411,85
AMPLIAMENTO PRONTO SOCCORSO P.O. FOLIGNO	STATO	31.649,16			31.649,16
TRASF.NE SOPI AD AREA INTENSIVA AD. 15 POSTI LETTO	STATO	-	6.056,35		6.056,35
TRASF.NE SOPI AD AREA INTENSIVA AD. 15 POSTI LETTO	STATO	2.026,16	7.988,28		10.014,44
TRASF.NE SOPI AD AREA INTENSIVA AD. 15 POSTI LETTO	STATO	6.078,47	23.964,81		30.043,28
PROGETTAZIONE ANATOMIA PATOLOGICA FOLIGNO	PROPRI	9.326,06	15.650,16	24.976,22	-
P.O. FOLIGNO PROG.ANTINCENDIO	PROPRI	113.541,22			113.541,22
CASA COMUNITA' FUORI PORTA NARNI-Progetto PNRR	PNRR	30.976,30			30.976,30
CASA COMUNITA' PIAZZA DUOMO ORVIETO-Progetto PNRR	PNRR	17.294,26			17.294,26
OSPEDALE DI COMUNITA' MONTEFALCO-Progetto PNRR	PNRR	34.301,20			34.301,20
OSPEDALE DI COMUNITA' ORVIETO-Progetto PNRR	PNRR	23.455,66			23.455,66
OSPEDALAE LOC.CICONIA ORVIETO-Progetto PNRR	PNRR	123.067,47			123.067,47
OSPEDALE FOLIGNO - Progetto PNRR	PNRR	164.462,76			164.462,76
OSPEDALE FOLIGNO - Progetto PNRR	PNRR	26.613,17			26.613,17
P.O. NARNI LAVORI PRIMO SOCCORSO-SOPI	PROPRI	7.025,11		7.025,11	-
P.O. NARNI ADEGUAMENTO IMP.LUCE/RIL.	PROPRI	26.523,76			26.523,76
OSPEDALE ORVIETO-Rifacimento copertura	PROPRI	1.562,00			1.562,00
P.O. NARNI - COD. INTERVENTO 2019/12	PROPRI	28.042,55	146.239,67	174.282,22	-
OSPEDALE DI COMUNITA MONTEFALCO - PNRR	PNRR	995.900,61	51.920,53		1.047.821,14
MIGLIORAMENTO SISMICO P.O. FOLIGNO	PNRR	3.882.882,49	2.823.244,41		6.706.126,90
MIGLIORAMENTO SISMICO P.O. ORVIETO PNRR	PNRR	1.376.122,59	3.013.767,38		4.389.889,97
CASA DI COMUNITA NARNI EX MATTATOIO - PNRR	PNRR	133.020,66	732.148,59		865.169,25
OSPEDALE DI COMUNITA ORVIETO - PNRR	PNRR	851.605,98	561.216,63		1.412.822,61
CASA DI COMUNITA ORVIETO - PNRR	PNRR	596.125,07	415.924,06		1.012.049,13
CASA DI COMUNITA' V.LE TRIESTE TERNI PNRR	PNRR	2.150.464,21	1.926.147,65		4.076.611,86
COT SPOKE MODULO 2 VIA LE TRIESTE-PNRR	PNRR	267.639,92			267.639,92
COT SPOKE MODULO 1 VIA LE TRIESTE-PNRR	PNRR	267.840,83			267.840,83
OSPEDALE DI COMUNITA VIALE TRENTO TR - PNRR	PNRR	11.059,28	37.127,50		48.186,78
CASA DI COMUNITA' VIA MANNA SPOLETO - PNRR	PNRR	182.498,00	139.007,75		321.505,75
CASA DI COMUNITA' NOCERA UMBRA - PNRR	PNRR	504.702,98	236.923,61		741.626,59
CASA DI COMUNITA' PES FABRO PNRR	PNRR	341.733,39	361.165,20		702.898,59
CASA DI COMUNITA' MONTEFALCO-PNRR	PNRR	253.651,49			253.651,49
COT SPOKE 1 VIA MANNA SPOLETO - PNRR	PNRR	66.849,00			66.849,00
COT SPOKE 2 VIA MANNA SPOLETO - PNRR	PNRR	66.766,39			66.766,39
CASA DI COMUNITA' CASCIA - PNRR	PNRR	9.769,75			9.769,75
CASA DI COMUNITA' AMELIA - PNRR	PNRR	246.195,88	272.705,15		518.901,03
OSPEDALE DI NORCIA	BO08	-	5.992,40		5.992,40
		19.881.807,33	12.925.398,65	516.502,18	32.290.703,80

Tab. 7 – Dettaglio immobilizzazioni materiali in corso

IMM01 – Aliquote di ammortamento immobilizzazioni immateriali

IMM01 – Per le immobilizzazioni immateriali, non ci si è avvalsi della facoltà di adottare aliquote di ammortamento superiori a quelle indicate nel D.Lgs. 118/2011 e s.m.i., nonché dai successivi decreti ministeriali di attuazione.
NO

IMM02 – Aliquote di ammortamento immobilizzazioni materiali.

IMM02 – Per le immobilizzazioni materiali, non ci si è avvalsi della facoltà di adottare aliquote di ammortamento superiori a quelle indicate nel D.Lgs.118 /2011 e s.m.i., nonché dai successivi decreti ministeriali di attuazione.
NO

IMM03 – Eventuale ammortamento dimezzato per i cespiti acquistati nell'anno.

IMM03 – SI Per i cespiti acquistati nell'anno, ci si è avvalsi della facoltà di dimezzare forfettariamente l'aliquota normale di ammortamento.

IMM04 – Eventuale ammortamento integrale.

IMM04 – SI Per i cespiti di valore inferiore a € 516.46, ci si è avvalsi della facoltà di ammortizzare integralmente il bene nell'esercizio in cui il bene è divenuto disponibile e pronto per l'uso.

IMM05 – Svalutazioni.

IMM05 – Nel corso dell'esercizio non sono state effettuate svalutazioni di immobilizzazioni materiali e/o immateriali.
NO

IMM06 – Rivalutazioni.

IMM06 – Nel corso dell'esercizio non sono state effettuate rivalutazioni di immobilizzazioni materiali e/o immateriali.
NO

IMM07 – Incrementi delle immobilizzazioni per lavori interni.

IMM07 – Nel corso dell'esercizio non si sono effettuate capitalizzazioni di costi (la voce CE "Incrementi delle immobilizzazioni per lavori interni" è pari a zero).
NO

IMM08 – Oneri finanziari capitalizzati.

IMM08 – Nel corso dell'esercizio non si sono capitalizzati oneri finanziari.
NO

Altre informazioni relative alle immobilizzazioni materiali e immateriali

Informazione	Caso presente in azienda?	Se sì, illustrare
IMM09 – Gravami. Sulle immobilizzazioni dell'azienda vi sono gravami quali ipoteche, privilegi, pegni, pignoramenti ecc?	NO	
IMM10 – Immobilizzazioni in contenzioso iscritte in bilancio. Sulle immobilizzazioni iscritte in bilancio sono in corso contenziosi con altre aziende sanitarie, con altri enti pubblici o con soggetti privati?	NO	
IMM11 – Immobilizzazioni in contenzioso non iscritte in bilancio. Esistono immobilizzazioni non iscritte nello stato patrimoniale perché non riconosciute come proprietà dell'azienda in seguito a contenziosi in corso con altre aziende sanitarie, con altri enti pubblici o con soggetti privati?	NO	
IMM12 – Eventuali impegni significativi assunti con fornitori per l'acquisizione di immobilizzazioni materiali. Esistono impegni già assunti, ma non ancora tradottisi in debiti?	NO	
IMM13 – Immobilizzazioni destinate alla vendita. Esistono immobilizzazioni destinate alla vendita con apposito atto deliberativo aziendale?	Si	<p>D.G. AUSL n.3 n.455 del 9/11/2011 alienazione beni rustici ubicati nel Comune di Spello € 82.679,00 (perizia di stima a base d'asta)</p> <p>D.G. AUSL n.3 n.217 del 08/06/2011 Alienazioni mediante asta pubblica di varie unita' immobiliari nel Comune di Cascia € 396.386,50 (perizia di stima a base d'asta)</p> <p>D.G. AUSL 3 n.463 del 21/12/2012 Alienazione mediante avviso pubblico di immobile in Spoleto Via Martiri della Resistenza, totale € 816.300 (perizia di stima a base d'asta)</p> <p>D.G. 1294 del 23/10/2012, "Azienda USL n.4 con sede a Terni- alienazione mediante asta pubblica ed in distinti lotti di beni immobili siti nel comune di Narni. Autorizzazione regionale ex art.5 comma 2 del Dlgs n.229/99 € 2.390.767,25</p> <p>Delibera DG n.995 del 30/06/2011, Azienda USL n.4 "Richiesta autorizzazione regionale ai sensi e per gli effetti del DLgs 502/92 e L.R. 51/1995 e L.R. 14/1997 art.15 bis all'alienazione di beni immobili ubicati nel comune di Narni (Tr) in loc. San Crispino € 531.403,00</p>

Delibera 969 del 30/12/2025 richiesta autorizzazione regionale alla vendita a corpo mediante asta pubblica a rialzo del fabbricato di proprietà aziendale facente parte del patrimonio disponibile sito in piazza Nicosia a Roma, ai sensi dell'art.5 d.lgs 502/92 e art.88 L.R. 11/2015 euro 11.000.000,00;

Delibera 924 del 23/12/2025 presa atto DGR Umbria 1253 del 10/12/25

Di autorizzazione alla cessione volontaria e gratuita al Comune di Orvieto dei cespiti di proprietà aziendale identificati al N.C.T. di Orvieto al foglio 131 particelle 465 e 658 nell'ambito del piano attuativo denominato parco polifunzionale di Ciconia e conseguente dispositivo di cessione;

Delibera 894 del 19/12/25 definizione accordo di programma 20/03/2015 tra Regione, AUSL UMBRIA 2 e Comune di Orvieto: presa atto parere C.RE.VA e richiesta autorizzazione regionale alla vendita al comune di Orvieto del parcheggio ex ospedale di Orvieto e delle grotte ipogee con parziale compensazione dei lavori eseguiti dal comune di Orvieto art.5 dlgs 502/92 e artt.87 e 88 l.r.11/2015 euro 946.000,00.

IMM14 – Altro. Esistono altre informazioni che si ritiene necessario fornire per soddisfare la regola generale secondo cui “Se le informazioni richieste da specifiche disposizioni di legge non sono sufficienti a dare una rappresentazione veritiera e corretta, si devono fornire le informazioni complementari necessarie allo scopo” (art 2423 cc)?

NO

5. Immobilizzazioni finanziarie

CODICE MOD. SP	CREDITI FINANZIARI (VALORE NOMINALE)	Valore iniziale	Incrementi	Decrementi	Valore finale
AAA660	Crediti finanziari v/Stato	-			-
AAA670	Crediti finanziari v/Regione	-			-
AAA680	Crediti finanziari v/partecipate:	-			-
...	...				
AAA690	Crediti finanziari v/altri:	-			-
...	...				
...	...				
TOTALE CREDITI FINANZIARI		-	-	-	-

Tab. 8 – Dettaglio Crediti finanziari (movimenti dell'esercizio)

CODICE MOD. SP	CREDITI FINANZIARI (FONDO SVALUTAZIONE)	Fondo svalutazione iniziale	Accantonamenti	Utilizzi	Fondo svalutazione finale
AAA660	Crediti finanziari v/Stato				
AAA670	Crediti finanziari v/Regione				
AAA680	Crediti finanziari v/partecipate:				
...	...				
AAA690	Crediti finanziari v/altri:				
...	...				
...	...				
TOTALE CREDITI FINANZIARI		-	-	-	-

Tab. 9 – Dettaglio del fondo svalutazione dei crediti finanziari

CODICE MOD. SP	CREDITI FINANZIARI	VALORE NOMINALE DEI CREDITI AL 31/12/2025 PER ANNO DI FORMAZIONE				
		Anno 20217 e precedenti	Anno 2022	Anno 2023	Anno 2024	Anno 2025
AAA660	Crediti finanziari v/Stato					
AAA670	Crediti finanziari v/Regione					
AAA680	Crediti finanziari v/partecipate:					
...	...					
AAA690	Crediti finanziari v/altri:					
...	...					
...	...					
TOTALE CREDITI FINANZIARI		-	-	-	-	-

Tab. 10 – Dettaglio dei crediti finanziari distinti per anno di formazione

CODICE MOD. SP	CREDITI FINANZIARI	VALORE NETTO DEI CREDITI AL 31/12/2025 PER SCADENZA		
		Entro 12 mesi	Tra 1 e 5 anni	Oltre 5 anni
AAA660	Crediti finanziari v/Stato			
AAA670	Crediti finanziari v/Regione			
AAA680	Crediti finanziari v/partecipate:			
...	...			
AAA690	Crediti finanziari v/altri:			
...	...			
...	...			
TOTALE CREDITI FINANZIARI		-	-	-

Tab. 11 – Dettaglio dei crediti finanziari distinti per scadenza

CODICE MOD. SP	TITOLI CHE COSTITUISCONO IMMOBILIZZAZIONI FINANZIARIE	Costo storico	ESERCIZI PRECEDENTI			MOVIMENTI DELL'ESERCIZIO					
			Rivalutazioni	Svalutazioni	Valore iniziale	Giroconti e Riclassificazioni	Rivalutazioni	Svalutazioni	Acquisizioni e conferimenti	Cessioni (valore contabile)	Valore contabile
AAA710	Partecipazioni:	71.035,98	-	-	71.035,98	-	-	-	-	-	71.035,98
	Partecipazioni in imprese controllate	71.035,98			71.035,98						71.035,98
	Partecipazioni in imprese collegate	-			-						-
	Partecipazioni in altre imprese	-			-						-
AAA720	Altri titoli:	-	-	-	-	-	-	-	-	-	-
AAA730	Titoli di Stato	-			-						-
AAA740	Altre Obbligazioni	-			-						-
AAA750	Titoli azionari quotati in Borsa	-			-						-
AAA760	Titoli diversi	-			-						-
	TOTALE	71.035,98	-	-	71.035,98	-	-	-	-	-	71.035,98

Tab. 12– Dettagli e movimentazioni dei titoli che costituiscono immobilizzazioni finanziarie

ELENCO PARTECIPAZIONI	Sede	Forma giuridica	Capitale	% capitale pubblico	Patrimonio netto incluso riserve	Totale Attivo	Risultato di esercizio	% di possesso	Valore attribuito a bilancio	Criterio di valorizzazione (costo / PN)
Partecipazioni in imprese controllate:										
PuntoZero scari	Perugia, Via G.Pontani 39	Scari	4.000.000,00	100%	5.341.838,00	39.215.415,00	18.715,00	0,019651	71.035,98	COSTO
...										
Partecipazioni in imprese collegate:										
...										
Partecipazioni in altre imprese:										
...										

Tab. 13 – Elenco delle partecipazioni

DETTAGLIO PARTECIPAZIONI	Costo storico	ESERCIZI PRECEDENTI			MOVIMENTI DELL'ESERCIZIO						
		Rivalutazioni	Svalutazioni	Valore iniziale	Giroconti e Riclassificazioni	Rivalutazioni	Svalutazioni	Acquisizioni e conferimenti	Cessioni (valore contabile)	Valore finale	
Partecipazioni in imprese controllate:											
PuntoZero scari	71.035,98	0	0	71.035,98	0	0	0	0	0		71.035,98
...											
Partecipazioni in imprese collegate:											
...											
Partecipazioni in altre imprese:											
...											

Tab.14 – Dettaglio delle partecipazioni

IF01 – Svalutazione delle immobilizzazioni finanziarie.

IF01 – NO Nel corso dell'esercizio non sono state effettuate svalutazioni delle immobilizzazioni finanziarie.

Altre informazioni relative alle immobilizzazioni finanziarie

Informazione **Caso presente in azienda?** **Se sì, illustrare**

IF02 – Gravami. Su crediti immobilizzati, partecipazioni e altri titoli dell'azienda vi sono gravami quali pegni, pignoramenti ecc? **NO**

IF03 – Contenzioso con iscrizione in bilancio. Su crediti immobilizzati, partecipazioni e altri titoli iscritti in bilancio sono in corso contenziosi con altre aziende sanitarie, con **NO**

altri enti pubblici o con soggetti privati?

IF04 – Contenzioso senza iscrizione in bilancio. Esistono partecipazioni o altri titoli non iscritti nello stato patrimoniale perché non riconosciuti come proprietà dell'azienda in seguito a contenziosi in corso con altre aziende sanitarie, con altri enti pubblici o con soggetti privati? NO

IF05 – Altro. Esistono altre informazioni che si ritiene necessario fornire per soddisfare la regola generale secondo cui "Se le informazioni richieste da specifiche disposizioni di legge non sono sufficienti a dare una rappresentazione veritiera e corretta, si devono fornire le informazioni complementari necessarie allo scopo" (art 2423 cc)? SI

Con atto a rogito del Notaio Francesco Ansidei di Catrano in data 14.12.2021 (Repertorio n. 5757 Raccolta n. 3794), ed avente effetto giuridico dal 01.01.2022, è stato stipulato l'Atto di Fusione per Incorporazione tra Umbria Digitale S.c.ar.l., in Umbria Salute e Servizi S.c.ar.l., con sede in Perugia, Via E. Dal Pozzo snc, CF/PIVA e Reg. Imprese n. 02915750547, in attuazione della L.R. n. 13/2021 "Disposizioni per la fusione per incorporazione di società regionali", dove la incorporante società ha assunto la denominazione "PuntoZero S.c.ar.l.

6. Rimanenze

CODICE MOD. SP	RIMANENZE	Valore iniziale	Giroconti e Riclassificazioni	Incrementi	Incrementi/ Utilizzi Fondo Svalutazione magazzino	Decrementi	Valore finale	di cui presso terzi per distribuzione per nome e per conto	di cui scorte di reparto
ABA020	Prodotti farmaceutici ed emoderivati:	7.533.255,44		-		477.085,11	7.056.170,33	223.679,49	873.796,57
	Medicinali con AIC, ad eccezione di vaccini ed emoderivati di produzione regionale	7.157.447,19				321.102,51	6.836.344,68	223.679,49	839.798,36
	Medicinali senza AIC	114.628,88				18.525,22	96.103,66		28.720,00
	Emoderivati di produzione regionale	261.179,37				137.457,38	123.721,99		5.278,21
ABA030	Sangue ed emocomponenti	-							
ABA040	Dispositivi medici:	5.617.863,84		190.583,69	-		5.808.447,53	431.829,43	3.200.577,12
	Dispositivi medici	4.279.074,71		54.533,20			4.333.607,91	431.829,43	2.330.821,28
	Dispositivi medici impiantabili attivi	110.530,68		13.880,80			124.411,48		124.411,48
	Dispositivi medico diagnostici in vitro (IVD)	1.228.258,45		122.169,69			1.350.428,14		745.344,36
ABA050	Prodotti dietetici	261.927,28				31.527,20	230.400,08		14.945,49
ABA060	Materiali per la profilassi (vaccini)	431.850,61		31.523,48			463.374,09		282.805,78
ABA070	Prodotti chimici	37.496,79		3.309,32			40.805,11		5.666,10
ABA080	Materiali e prodotti per uso veterinario	3.021,31		149,29			3.170,60		3.170,60
ABA090	Altri beni e prodotti sanitari	244.389,66				50.210,19	194.179,47		50.215,95
ABA100	Acconti per acquisto di beni e prodotti sanitari	-		-			-		-
	RIMANENZE BENI SANITARI	14.129.803,93	-	225.565,78	-	558.822,50	13.796.547,21	655.508,92	4.431.177,61
ABA120	Prodotti alimentari	574,55				438,63	135,92		
ABA130	Materiali di guardaroba, di pulizia e di convivenza in genere	14.731,73			732,67		15.464,40		
ABA140	Combustibili, carburanti e lubrificanti	-					-		
ABA150	Supporti informatici e cancelleria	104.172,94				890,98	103.281,96		
ABA160	Materiale per la manutenzione	-					-		
ABA170	Altri beni e prodotti non sanitari	3.516,53				2.790,48	726,05		
ABA180	Acconti per acquisto di beni e prodotti non sanitari	-		-			-		
	RIMANENZE BENI NON SANITARI	122.995,75	-	-	732,67	4.120,09	119.608,33		

Tab.15 – Movimentazioni delle rimanenze di beni sanitari e non sanitari

RIM01 – Svalutazioni.

RIM01 – NO Nel corso dell'esercizio non sono state effettuate svalutazioni di rimanenze obsolete o a lento rigiro

Altre informazioni relative alle rimanenze.

Informazione

Caso presente in azienda? Se sì, illustrare

RIM02 – Gravami. Sulle rimanenze dell'azienda vi sono gravami quali pegni, patti di riservato dominio, pignoramenti ecc?

NO

RIM03 – Modifiche di classificazione. Nel corso dell'esercizio vi sono stati rilevanti cambiamenti nella classificazione delle voci?

NO

RIM04 – Valore a prezzi di mercato. Vi è una differenza, positiva e significativa, tra il valore delle rimanenze a prezzi di mercato e la loro valutazione a bilancio?

NO

RIM05 – Altro. Esistono altre informazioni che si ritiene necessario fornire per soddisfare la regola generale secondo cui “Se le informazioni richieste da specifiche disposizioni di legge non sono sufficienti a dare una rappresentazione veritiera e corretta, si devono fornire le informazioni complementari necessarie allo scopo” (art 2423 cc)? NO

7. Crediti

CODICE MOD. SP	CREDITI (VALORE NOMINALE)	MOVIMENTI DELL'ESERCIZIO				
		Valore iniziale	Incrementi	Decrementi	Valore finale	di cui per fatture da emettere
	CREDITI V/STATO - PARTE CORRENTE	410.726,09	-	-	410.726,09	-
	Crediti v/Stato per spesa corrente e acconti:	-	-	-	-	-
ABA210	Crediti v/Stato per spesa corrente - Integrazione a norma del D.Lvo 56/2000	-	-	-	-	-
ABA220	Crediti v/Stato per spesa corrente - FSN	-	-	-	-	-
ABA230	Crediti v/Stato per mobilità attiva extraregionale	-	-	-	-	-
ABA240	Crediti v/Stato per mobilità attiva internazionale	-	-	-	-	-
ABA250	Crediti v/Stato per acconto quota fabbisogno sanitario regionale standard	-	-	-	-	-
ABA260	Crediti v/Stato per finanziamento sanitario aggiuntivo corrente	-	-	-	-	-
	Crediti v/Stato - altro:	410.726,09	-	-	410.726,09	-
ABA270	Crediti v/Stato per spesa corrente - altro	410.726,09	-	-	410.726,09	-
	CREDITI V/STATO - INVESTIMENTI	7.118.935,68	-	7.118.935,68	-	-
ABA280	Crediti v/Stato per finanziamenti per investimenti:	7.118.935,68	-	7.118.935,68	-	-
	-	-	-	-	-
	-	-	-	-	-
	CREDITI V/STATO - RICERCA	-	-	-	-	-
ABA300	Crediti v/Stato per ricerca corrente - Ministero della Salute	-	-	-	-	-
ABA310	Crediti v/Stato per ricerca finalizzata - Ministero della Salute	-	-	-	-	-
ABA320	Crediti v/Stato per ricerca - altre Amministrazioni centrali	-	-	-	-	-
ABA330	Crediti v/Stato per ricerca - finanziamenti per investimenti	-	-	-	-	-
ABA340	CREDITI V/PREFETTURE	-	-	-	-	-
	TOTALE CREDITI V/STATO	7.529.661,77	-	7.118.935,68	410.726,09	-
	CREDITI V/REGIONE O P.A. PER SPESA CORRENTE	139.576.789,27	51.996.354,88	8.072.443,64	183.500.700,51	-
	Crediti v/Regione o P.A. per finanziamento sanitario ordinario corrente:	103.760.033,42	-	8.061.992,74	95.698.040,68	-
ABA370	Crediti v/Regione o P.A. per spesa corrente - IRAP	-	-	-	-	-
ABA380	Crediti v/Regione o P.A. per spesa corrente - Addizionale IRPEF	-	-	-	-	-
ABA390	Crediti v/Regione o P.A. per quota FSR	103.760.033,42	-	8.061.992,74	95.698.040,68	-
ABA400	Crediti v/Regione o P.A. per mobilità attiva intraregionale	-	-	-	-	-
ABA410	Crediti v/Regione o P.A. per mobilità attiva extraregionale	-	-	-	-	-
ABA420	Crediti v/Regione o P.A. per acconto quota FSR	-	-	-	-	-
ABA430	Crediti v/Regione o P.A. per finanziamento sanitario aggiuntivo corrente LEA	-	-	-	-	-
ABA440	Crediti v/Regione o P.A. per finanziamento sanitario aggiuntivo corrente extra LEA	44.868,51	-	10.450,90	34.417,61	-
ABA450	Crediti v/Regione o P.A. per spesa corrente - altro	35.771.887,34	51.996.354,88	-	87.768.242,22	-
ABA460	CREDITI V/REGIONE O P.A. PER RICERCA:	-	-	-	-	-
	-	-	-	-	-
	-	-	-	-	-
	CREDITI V/REGIONE O P.A. PER VERSAMENTI A PATRIMONIO NETTO	65.341.578,93	26.444.269,91	-	91.785.848,84	-
ABA480	Crediti v/Regione o P.A. per finanziamenti per investimenti	65.341.578,93	7.219.765,28	-	72.561.344,21	-
ABA490	Crediti v/Regione o P.A. per incremento fondo dotazione	-	8.212.473,29	-	8.212.473,29	-
	Crediti v/Regione o P.A. per ripiano perdite:	-	11.012.031,34	-	11.012.031,34	-
ABA500	Crediti v/Regione o P.A. per ripiano perdite	-	11.012.031,34	-	11.012.031,34	-
ABA510	Crediti v/Regione per copertura debiti al 31/12/2005	-	-	-	-	-
ABA520	Crediti v/Regione o P.A. per ricostituzione risorse da investimenti esercizi precedenti	-	-	-	-	-
	TOTALE CREDITI V/REGIONE O PROVINCIA AUTONOMA	204.918.368,20	78.440.624,79	8.072.443,64	275.286.549,35	-

Tab. 16 – Crediti (movimenti dell'esercizio) – I parte

Si precisa che il credito v/Regione per Contributo Non Autosufficienza è pari ad euro 17.054.983,00.

CODICE MOD. SP	CREDITI (VALORE NOMINALE)	MOVIMENTI DELL'ESERCIZIO				
		Valore iniziale	Incrementi	Decrementi	Valore finale	di cui per fatture da emettere
ABA530	CREDITI V/ COMUNI	77.865,49		6,00	77.859,49	-
	CREDITI V/AZIENDE SANITARIE PUBBLICHE DELLA REGIONE	6.317.279,83	-	111.292,98	6.205.986,85	-
ABA560	Crediti v/Aziende sanitarie pubbliche della Regione - mobilità in compensazione	3.785.507,54		866,83	3.784.640,71	
ABA570	Crediti v/Aziende sanitarie pubbliche della Regione - mobilità non in compensazione	2.697,81			2.697,81	
ABA580	Crediti v/Aziende sanitarie pubbliche della Regione - altre prestazioni	2.529.074,48		110.426,15	2.418.648,33	
ABA590	Acconto quota FSR da distribuire	-			-	
ABA600	CREDITI V/AZIENDE SANITARIE PUBBLICHE FUORI REGIONE	92.338,32		74.580,91	17.757,41	
	TOTALE CREDITI V/AZIENDE SANITARIE PUBBLICHE	6.409.618,15	-	185.873,89	6.223.744,26	-
	CREDITI V/SOCIETA' PARTECIPATE E/O ENTI DIPENDENTI	197.626,76	-	-	197.626,76	-
ABA620	Crediti v/enti regionali:	197.626,76			197.626,76	
ABA630	Crediti v/sperimentazioni gestionali:	-			-	
ABA640	Crediti v/altre partecipate:	-			-	
ABA650	CREDITI V/ERARIO	257.744,74	2.656.031,00		2.913.775,74	
	CREDITI V/ALTRI	33.607.561,74	1.034.244,62	1.050.288,61	33.591.517,75	-
ABA670	Crediti v/clienti privati	9.471.776,39	1.034.244,62	-	10.506.021,01	
ABA680	Crediti v/gestioni liquidatorie	-			-	
ABA690	Crediti v/altri soggetti pubblici	21.643.596,13		4.418.185,00	17.225.411,13	
ABA700	Crediti v/altri soggetti pubblici per ricerca	-			-	
ABA710	Altri crediti diversi	2.492.189,22		1.050.288,61	1.441.900,61	
					
					

Tab. 17- Crediti (movimenti dell'esercizio) – II parte

Si precisa che la voce crediti v/clienti privati (ABA670) è al lordo del fondo svalutazione crediti.

CODICE MOD. SP	FONDO SVALUTAZIONE CREDITI	Fondo svalutazione iniziale	Accantonamenti	Utilizzi	Fondo svalutazione finale
	CREDITI V/STATO - PARTE CORRENTE	-	-	-	-
	Crediti v/Stato per spesa corrente e acconti:	-	-	-	-
ABA210	Crediti v/Stato per spesa corrente - Integrazione a norma del D.Lvo 56/2000				-
ABA220	Crediti v/Stato per spesa corrente - FSN				-
ABA230	Crediti v/Stato per mobilità attiva extraregionale				-
ABA240	Crediti v/Stato per mobilità attiva internazionale				-
ABA250	Crediti v/Stato per acconto quota fabbisogno sanitario regionale standard				-
ABA260	Crediti v/Stato per finanziamento sanitario aggiuntivo corrente				-
	Crediti v/Stato - altro:	-	-	-	-
ABA270	Crediti v/Stato per spesa corrente - altro				-
	CREDITI V/STATO - INVESTIMENTI	-	-	-	-
ABA280	Crediti v/Stato per finanziamenti per investimenti:				-
					-
					-
	CREDITI V/STATO - RICERCA	-	-	-	-
ABA300	Crediti v/Stato per ricerca corrente - Ministero della Salute				-
ABA310	Crediti v/Stato per ricerca finalizzata - Ministero della Salute				-
ABA320	Crediti v/Stato per ricerca - altre Amministrazioni centrali				-
ABA330	Crediti v/Stato per ricerca - finanziamenti per investimenti				-
ABA340	CREDITI V/PREFETTURE				-
	TOTALE CREDITI V/STATO	-	-	-	-
	CREDITI V/REGIONE O P.A. PER SPESA CORRENTE	-	-	-	-
	Crediti v/Regione o P.A. per finanziamento sanitario ordinario corrente:	-	-	-	-
ABA370	Crediti v/Regione o P.A. per spesa corrente - IRAP				-
ABA380	Crediti v/Regione o P.A. per spesa corrente - Addizionale IRPEF				-
ABA390	Crediti v/Regione o P.A. per quota FSR				-
ABA400	Crediti v/Regione o P.A. per mobilità attiva intraregionale				-
ABA410	Crediti v/Regione o P.A. per mobilità attiva extraregionale				-
ABA420	Crediti v/Regione o P.A. per acconto quota FSR				-
ABA430	Crediti v/Regione o P.A. per finanziamento sanitario aggiuntivo corrente LEA				-
ABA440	Crediti v/Regione o P.A. per finanziamento sanitario aggiuntivo corrente extra LEA				-
ABA450	Crediti v/Regione o P.A. per spesa corrente - altro				-
ABA460	CREDITI V/REGIONE O P.A. PER RICERCA:	-	-	-	-
				
				
	CREDITI V/REGIONE O P.A. PER VERSAMENTI A PATRIMONIO NETTO	-	-	-	-
ABA480	Crediti v/Regione o P.A. per finanziamenti per investimenti				-
ABA490	Crediti v/Regione o P.A. per incremento fondo dotazione				-
	Crediti v/Regione o P.A. per ripiano perdite:	-	-	-	-
ABA500	Crediti v/Regione o P.A. per ripiano perdite				-
ABA510	Crediti v/Regione per copertura debiti al 31/12/2005				-
ABA520	Crediti v/Regione o P.A. per ricostituzione risorse da investimenti esercizi precedenti				-
	TOTALE CREDITI V/REGIONE O PROVINCIA AUTONOMA	-	-	-	-

Tab.18- Fondo svalutazione crediti – I parte

CODICE MOD. SP	FONDO SVALUTAZIONE CREDITI	Fondo svalutazione iniziale	Accantonamenti	Utilizzi	Fondo svalutazione finale
ABA530	CREDITI V/COMUNI				
				
				
	CREDITI V/AZIENDE SANITARIE PUBBLICHE DELLA REGIONE				
ABA560	Crediti v/Aziende sanitarie pubbliche della Regione - mobilità in compensazione	-	-	-	-
ABA570	Crediti v/Aziende sanitarie pubbliche della Regione - mobilità non in compensazione	-	-	-	-
ABA580	Crediti v/Aziende sanitarie pubbliche della Regione - altre prestazioni	-	-	-	-
ABA590	Acconto quota FSR da distribuire	-	-	-	-
ABA600	CREDITI V/AZIENDE SANITARIE PUBBLICHE FUORI REGIONE	-	-	-	-
	TOTALE CREDITI V/AZIENDE SANITARIE PUBBLICHE	-	-	-	-
	CREDITI V/SOCIETA' PARTECIPATE E/O ENTI DIPENDENTI				
ABA620	Crediti v/enti regionali:	-	-	-	-
	Crediti v/ARPA				
ABA630	Crediti v/sperimentazioni gestionali:	-	-	-	-
ABA640	Crediti v/altre partecipate:	-	-	-	-
ABA650	CREDITI V/ERARIO	-	-	-	-
	CREDITI V/ALTRI	5.658.875,62	900.000,00	795.054,62	5.763.821,00
ABA670	Crediti v/clienti privati	5.658.875,62	900.000,00	795.054,62	5.763.821,00
ABA680	Crediti v/gestioni liquidatorie	-	-	-	-
ABA690	Crediti v/altri soggetti pubblici	-	-	-	-
	Acconto v/Istituto Zooprofilattico Sperimentale dell'Umbria e delle Marche	-			
	Crediti v/altri soggetti pubblici	-			
ABA700	Crediti v/altri soggetti pubblici per ricerca	-	-	-	-
ABA710	Altri crediti diversi	-	-	-	-

Tab.19 – Fondo svalutazione crediti – Il parte

L'accantonamento del fondo svalutazione crediti per l'esercizio 2025 è stato determinato sulla base della media dei crediti non riscossi riferiti agli ultimi tre esercizi chiusi ed è pari ad euro 900.000,00.

CODICE MOD. SP	CREDITI	VALORE NOMINALE DEI CREDITI AL 31/12/2025 PER ANNO DI FORMAZIONE				
		Anno 2021 e precedenti	Anno 2022	Anno 2023	Anno 2024	Anno 2025
	CREDITI V/STATO - PARTE CORRENTE	410.726,09	-	-	-	-
	Crediti v/Stato per spesa corrente e acconti:	-	-	-	-	-
ABA210	Crediti v/Stato per spesa corrente - Integrazione a norma del D.Lvo 56/2000					
ABA220	Crediti v/Stato per spesa corrente - FSN					
ABA230	Crediti v/Stato per mobilità attiva extraregionale					
ABA240	Crediti v/Stato per mobilità attiva internazionale					
ABA250	Crediti v/Stato per acconto quota fabbisogno sanitario regionale standard					
ABA260	Crediti v/Stato per finanziamento sanitario aggiuntivo corrente					
	Crediti v/Stato - altro:	410.726,09	-	-	-	-
ABA270	Crediti v/Stato per spesa corrente - altro	410.726,09				
	CREDITI V/STATO - INVESTIMENTI	-	-	-	-	-
ABA280	Crediti v/Stato per finanziamenti per investimenti:	-	-	-	-	-
	CREDITI V/STATO - RICERCA	-	-	-	-	-
ABA300	Crediti v/Stato per ricerca corrente - Ministero della Salute					
ABA310	Crediti v/Stato per ricerca finalizzata - Ministero della Salute					
ABA320	Crediti v/Stato per ricerca - altre Amministrazioni centrali					
ABA330	Crediti v/Stato per ricerca - finanziamenti per investimenti					
ABA340	CREDITI V/PREFETTURE					
	TOTALE CREDITI V/STATO	410.726,09	-	-	-	-
	CREDITI V/REGIONE O P.A. PER SPESA CORRENTE	2.502.391,77	3.791.962,98	14.078.998,69	19.972.445,90	143.154.901,17
	Crediti v/Regione o P.A. per finanziamento sanitario ordinario corrente:	2.459.822,13	3.685.502,90	11.593.336,53	9.634.521,62	68.324.857,50
ABA370	Crediti v/Regione o P.A. per spesa corrente - IRAP					
ABA380	Crediti v/Regione o P.A. per spesa corrente - Addizionale IRPEF					
ABA390	Crediti v/Regione o P.A. per quota FSR	2.459.822,13	3.685.502,90	11.593.336,53	9.634.521,62	68.324.857,50
ABA400	Crediti v/Regione o P.A. per mobilità attiva intraregionale					
ABA410	Crediti v/Regione o P.A. per mobilità attiva extraregionale					
ABA420	Crediti v/Regione o P.A. per acconto quota FSR					
ABA430	Crediti v/Regione o P.A. per finanziamento sanitario aggiuntivo corrente LEA					
ABA440	Crediti v/Regione o P.A. per finanziamento sanitario aggiuntivo corrente extra LEA		6.978,08	68,43	7.371,10	20.000,00
ABA450	Crediti v/Regione o P.A. per spesa corrente - altro	42.569,64	99.482,00	2.485.593,73	10.330.553,18	74.810.043,67
ABA460	CREDITI V/REGIONE O P.A. PER RICERCA:	-	-	-	-	-
	CREDITI V/REGIONE O P.A. PER VERSAMENTI A PATRIMONIO NETTO	4.249.987,96	57.495.076,82	1.414.013,79	1.783.329,97	26.843.440,30
ABA480	Crediti v/Regione o P.A. per finanziamenti per investimenti	4.249.987,96	57.495.076,82	1.414.013,79	1.783.329,97	7.618.935,67
ABA490	Crediti v/Regione o P.A. per incremento fondo dotazione					8.212.473,29
	Crediti v/Regione o P.A. per ripiano perdite:	-	-	-	-	11.012.031,34
ABA500	Crediti v/Regione o P.A. per ripiano perdite					11.012.031,34
ABA510	Crediti v/Regione per copertura debiti al 31/12/2005					
ABA520	Crediti v/Regione o P.A. per ricostituzione risorse da investimenti esercizi precedenti					
	TOTALE CREDITI V/REGIONE O PROVINCIA AUTONOMA	6.752.379,73	61.287.039,80	15.493.012,48	21.755.775,87	169.998.341,47

Tab. 20 – Crediti (per anno di formazione) – I parte

CODICE MOD. SP	CREDITI	VALORE NOMINALE DEI CREDITI AL 31/12/2025 PER ANNO DI FORMAZIONE				
		Anno 2021 e precedenti	Anno 2022	Anno 2023	Anno 2024	Anno 2025
ABA530	CREDITI V/COMUNI	76.859,42	-	1.000,07	-	-
	crediti	76.859,42		1.000,07		
	Crediti per fatture e ricevute da emettere					
	CREDITI V/AZIENDE SANITARIE PUBBLICHE DELLA REGIONE	258.187,31	-	123.600,79	1.804.429,51	4.019.769,24
ABA560	Crediti v/Aziende sanitarie pubbliche della Regione - mobilità in compensazione	232.367,77		123.600,79	1.654.030,05	1.774.642,10
ABA570	Crediti v/Aziende sanitarie pubbliche della Regione - mobilità non in compensazione	2.697,81				
ABA580	Crediti v/Aziende sanitarie pubbliche della Regione - altre prestazioni	23.121,73		-	150.399,46	2.245.127,14
ABA590	Acconto quota FSR da distribuire					
ABA600	CREDITI V/AZIENDE SANITARIE PUBBLICHE FUORI REGIONE	10.748,90	6.212,95	52,12		743,44
	TOTALE CREDITI V/AZIENDE SANITARIE PUBBLICHE	268.936,21	6.212,95	123.652,91	1.804.429,51	4.020.512,68
	CREDITI V/SOCIETA' PARTECIPATE E/O ENTI DIPENDENTI					
ABA620	Crediti v/enti regionali:	197.626,76	-	-	-	-
	Crediti v/ARPA	197.626,76				
ABA630	Crediti v/sperimentazioni gestionali:	-	-	-	-	-
ABA640	Crediti v/altre partecipate:	-	-	-	-	-
ABA650	CREDITI V/ERARIO	-	-	-	-	2.913.775,74
	C/IRPEG					
	Acconto IRPEG					
	IRAP					2.656.031,00
	C/IVA a credito					40.074,88
	Acconto IVA					
	IVA a credito per acquisti infra-CEE					
	IVA a credito per autofatture					
	IVA in sospensione					
	Erario c/IVA riaplogativo					
	C/imposte varie					217.669,86
	CREDITI V/ALTRI	6.585.668,98	3.850.986,67	7.346.138,03	7.934.508,03	3.456.031,04
ABA670	Crediti v/clienti privati	5.544.842,37	864.014,59	886.046,94	977.020,87	2.234.096,24
ABA680	Crediti v/gestioni liquidatorie	-	-	-	-	-
ABA690	Crediti v/altri soggetti pubblici	9.337,59	2.985.313,08	6.381.255,35	6.777.656,18	1.071.848,93
		9.337,59	2.985.313,08	6.381.255,35	6.777.656,18	1.071.848,93
ABA700	Crediti v/altri soggetti pubblici per ricerca	-	-	-	-	-
ABA710	Altri crediti diversi	1.031.489,02	1.659,00	78.835,74	179.830,98	150.085,87
	Acconti a personale					20.437,80
	Altri crediti	1.031.489,02	1.659,00	78.835,74	179.830,98	129.648,07

Tab. 21 – Crediti (anno di formazione) – Il parte

Si precisa che la voce crediti v/clienti privati (ABA670) è al lordo del fondo svalutazione crediti.

CODICE MOD. SP	CREDITI	VALORE NETTO DEI CREDITI AL 31/12/2025 PER SCADENZA		
		Entro 12 mesi	Tra 1 e 5 anni	Oltre 5 anni
	CREDITI V/STATO - PARTE CORRENTE			
	Crediti v/Stato per spesa corrente e acconti:	410.726,09	-	-
		-	-	-
ABA210	Crediti v/Stato per spesa corrente - Integrazione a norma del D.Lvo 56/2000			
ABA220	Crediti v/Stato per spesa corrente - FSN			
ABA230	Crediti v/Stato per mobilità attiva extraregionale			
ABA240	Crediti v/Stato per mobilità attiva internazionale			
ABA250	Crediti v/Stato per acconto quota fabbisogno sanitario regionale standard			
ABA260	Crediti v/Stato per finanziamento sanitario aggiuntivo corrente			
	Crediti v/Stato - altro:	410.726,09	-	-
ABA270	Crediti v/Stato per spesa corrente - altro	410.726,09		
	CREDITI V/STATO - INVESTIMENTI	-	-	-
	Crediti v/Stato per finanziamenti per investimenti:	-	-	-
		-	-	-
	CREDITI V/STATO - RICERCA	-	-	-
ABA300	Crediti v/Stato per ricerca corrente - Ministero della Salute			
ABA310	Crediti v/Stato per ricerca finalizzata - Ministero della Salute			
ABA320	Crediti v/Stato per ricerca - altre Amministrazioni centrali			
ABA330	Crediti v/Stato per ricerca - finanziamenti per investimenti			
ABA340	CREDITI V/PREFETTURE			
	TOTALE CREDITI V/STATO	410.726,09	-	-
	CREDITI V/REGIONE O P.A. PER SPESA CORRENTE	183.500.700,51	-	-
	Crediti v/Regione o P.A. per finanziamento sanitario ordinario corrente:	95.698.040,68	-	-
ABA370	Crediti v/Regione o P.A. per spesa corrente - IRAP			
ABA380	Crediti v/Regione o P.A. per spesa corrente - Addizionale IRPEF			
ABA390	Crediti v/Regione o P.A. per quota FSR	95.698.040,68		
ABA400	Crediti v/Regione o P.A. per mobilità attiva intraregionale			
ABA410	Crediti v/Regione o P.A. per mobilità attiva extraregionale			
ABA420	Crediti v/Regione o P.A. per acconto quota FSR			
ABA430	Crediti v/Regione o P.A. per finanziamento sanitario aggiuntivo corrente LEA			
ABA440	Crediti v/Regione o P.A. per finanziamento sanitario aggiuntivo corrente extra LEA	34.417,61		
ABA450	Crediti v/Regione o P.A. per spesa corrente - altro	87.768.242,22		
ABA460	CREDITI V/REGIONE O P.A. PER RICERCA:	-	-	-
	CREDITI V/REGIONE O P.A. PER VERSAMENTI A PATRIMONIO NETTO	91.785.848,84	-	-
ABA480	Crediti v/Regione o P.A. per finanziamenti per investimenti	72.561.344,21		
ABA490	Crediti v/Regione o P.A. per incremento fondo dotazione	8.212.473,29		
	Crediti v/Regione o P.A. per ripiano perdite:	11.012.031,34	-	-
ABA500	Crediti v/Regione o P.A. per ripiano perdite	11.012.031,34		
ABA510	Crediti v/Regione per copertura debiti al 31/12/2005			
ABA520	Crediti v/Regione o P.A. per ricostituzione risorse da investimenti esercizi precedenti			
	TOTALE CREDITI V/REGIONE O PROVINCIA AUTONOMA	275.286.549,35	-	-

Tab. 22 – Crediti (scadenza) – I parte

CODICE MOD. SP	CREDITI	VALORE NETTO DEI CREDITI AL 31/12/2025 PER SCADENZA		
		Entro 12 mesi	Tra 1 e 5 anni	Oltre 5 anni
ABA530	CREDITI V/COMUNI	77.859,49	-	-
		77.859,49		
	CREDITI V/AZIENDE SANITARIE PUBBLICHE DELLA REGIONE	6.205.986,85	-	-
ABA560	Credit v/Aziende sanitarie pubbliche della Regione - mobilità in compensazione	3.784.640,71		
ABA570	Credit v/Aziende sanitarie pubbliche della Regione - mobilità non in compensazione	2.697,81		
ABA580	Credit v/Aziende sanitarie pubbliche della Regione - altre prestazioni	2.418.648,33		
ABA590	Acconto quota FSR da distribuire			
ABA600	CREDITI V/AZIENDE SANITARIE PUBBLICHE FUORI REGIONE	17.757,41		
	TOTALE CREDITI V/AZIENDE SANITARIE PUBBLICHE	6.223.744,26	-	-
	CREDITI V/SOCIETA' PARTECIPATE E/O ENTI DIPENDENTI			
ABA620	Credit v/enti regionali:	-	-	-
ABA630	Credit v/sperimentazioni gestionali:	-	-	-
ABA640	Credit v/altre partecipate:	-	-	-
ABA650	CREDITI V/ERARIO	2.913.775,74	-	-
		2.913.775,74		
	CREDITI V/ALTRI	29.173.332,75	-	-
ABA670	Credit v/clienti privati	10.506.021,01		
ABA680	Credit v/gestioni liquidatorie	-	-	-
ABA690	Credit v/altri soggetti pubblici	17.225.411,13	-	-
		17.225.411,13		
ABA700	Credit v/altri soggetti pubblici per ricerca	-	-	-
ABA710	Altri crediti diversi	1.441.900,61	-	-
		1.441.900,61		

Tab. 23 – Crediti (scadenza) – II parte

Si precisa che la voce crediti v/clienti privati (ABA670) è al lordo del fondo svalutazione crediti.

DETTAGLIO CREDITI INTRAREGIONALI PER SINGOLA AZIENDA	Mobilità in compensazione	Mobilità non in compensazione	Altre prestazioni
ASL UMBRIA 1	3.784.640,71	2.697,81	1.988.949,99
USL UMBRIA 2	-		
AO PERUGIA	-		48.770,18
AO TERNI	-	-	380.928,16
TOTALE CREDITI V/AZIENDE SANITARIE PUBBLICHE DELLA REGIONE	3.784.640,71	2.697,81	2.418.648,33

Tab.24 – Dettaglio crediti intraregionali per singola azienda

CODICE MOD. SP	DETTAGLIO CREDITI PER INCREMENTI DI PATRIMONIO NETTO DELIBERATI	Delibera n°/anno	Importo delibera	Riscosso negli esercizi precedenti (-)	Consistenza iniziale	Importo nuove deliberazioni	Riscossioni (-)	Consistenza finale
ABA280	Crediti v/Stato per finanziamenti per investimenti	DGR 483/20- DD 13890/25 RIMODULAZIONE	8.898.669,60	1.779.733,92	7.118.935,68	7.118.935,68	0,00	-
ABA480	Crediti v/Regione o Provincia Autonoma per finanziamenti per investimenti				65.341.578,93			72.640.757,98
		DGR1467/2015 DGR 1765/2014 DGR 1396/2018 DGR 1145/ 2019 DGR 1098/2019 DGR 1263/2019	28.756.315,60	24.929.863,78	3.826.451,82		319.756,62	3.506.695,20
		dgr 640/2001-1973/09-1345/13 1968/2011	1.841.869,74	1.098.576,87	743.292,87			743.292,87
		DD 13909/22	13.041.064,29	3.097.230,98	9.943.833,31			9.943.833,31
		NOTA REGIONE PROT.0190891/23	48.683.100,23	1.131.856,72	47.551.243,51			47.551.243,51
		DD 10988/22	250.397,26	250.397,26	-			-
		DD 9916/22	250.397,26	250.397,26	-			-
		DD 9586-12096/23	171.750,00	92.336,34	79.413,66			79.413,66
		DD 14044/23	67.672,50		67.672,50			67.672,50
		DD 14044/23	70.000,00		70.000,00			70.000,00
		DD 14044/23	30.000,00		30.000,00			30.000,00
		DD 14044/23	234.401,20		234.401,20			234.401,20
		DD 2923-10779-13637/23	127.899,14		127.899,14			127.899,14
		DD 2923-10779-13637/23	863.833,06		863.833,06			863.833,06
		DD 10850/20	20.207,89		20.207,89			20.207,89
		DD 12096/24	1.783.329,97		1.783.329,97			1.783.329,97
		DD 13890/25 RIMODULAZIONE	7.118.935,67		7.118.935,67			7.118.935,67
		DGR 1057/25	500.000,00		500.000,00			500.000,00
ABA490	Crediti v/Regione o Provincia Autonoma per incremento fondo dotazione				-			-
	Inserire dettaglio				-			-
ABA500	Crediti v/Regione o Provincia Autonoma per ripiano perdite				-			-
	Inserire dettaglio				-			-
ABA510	Crediti v/Regione per copertura debiti al 31/12/2005				-			-
	Inserire dettaglio				-			-
ABA520	Crediti v/Regione o Provincia Autonoma per ricostituzione risorse da investimenti esercizi precedenti				-			-
	Inserire dettaglio				-			-

Tab.25 – Dettagli crediti per incrementi di patrimonio netto deliberati

Dettaglio voce ABA480 SP 2024:

ANNO	DESCRIZIONE	CREDITO	RISCOSSIONI	ELIMINAZIONI	CREDITO AL 31.12.2025
2011	FINANZIAMENTI PER INVESTIMENTI DGR1150/2011	989,90			989,90
2012	DGR 1973/09 AMMOD.STRUTT.SAN.ED ACQUIS.TECNOLOG.	207.435,98			207.435,98
2012	DGR 718/11 AMMOD.STRUTTS.SAN.ED ACQUIS.TECNOLOG.	455.878,00			455.878,00
2014	DGR 1765/2014 ADP 2013 ART.20 L.N. 67/88 INTERVENTO N. 12a	7.875,00	7.820,01		54,99
2014	DGR 1765/2014 ADP 2013 ART.20 L.N. 67/88 INTERVENTO N. 12a	149.625,00	148.580,10		1.044,90
2014	DGR 1765/2014 ADP 2013 ART.20 L.N. 67/88 INTERVENTO N. 12b	3.703,95			3.703,95
2014	DGR 1765/2014 ADP 2013 ART.20 L.N. 67/88 INTERVENTO N. 12b	70.375,00			70.375,00
2014	DGR 1765/2014 ADP 2013 ART.20 L.N. 67/88 INTERVENTO N. 13	111,72			111,72
2014	DGR 1765/2014 ADP 2013 ART.20 L.N. 67/88 INTERVENTO N. 13	2.122,66			2.122,66
2014	DGR 1765/2014 ADP 2013 ART.20 L.N. 67/88 INTERVENTO N. 15	2.847,53			2.847,53
2014	DGR 1765/2014 ADP 2013 ART.20 L.N. 67/88 INTERVENTO N. 15	54.103,01			54.103,01
2014	DGR 1765/2014 ADP 2013 ART.20 L.N. 67/88 INTERVENTO N. 14	652,81	652,81		-
2014	DGR 1765/2014 ADP 2013 ART.20 L.N. 67/88 INTERVENTO N. 14	12.403,30	12.403,30		-
2014	DGR 1765/2014 ADP 2013 ART.20 L.N. 67/88 INTERVENTO N. 16a	0,33			0,33
2014	DGR 1765/2014 ADP 2013 ART.20 L.N. 67/88 INTERVENTO N. 16a	0,54			0,54
2014	DGR 1765/2014 ADP 2013 ART.20 L.N. 67/88 INTERVENTO N. 16b	1.436,62			1.436,62
2014	DGR 1765/2014 ADP 2013 ART.20 L.N. 67/88 INTERVENTO N. 16b	27.295,70			27.295,70
2014	DGR 1765/2014 ADP 2013 ART.20 L.N. 67/88 INTERVENTO N. 16c	195,64			195,64
2014	DGR 1765/2014 ADP 2013 ART.20 L.N. 67/88 INTERVENTO N. 16c	3.657,33			3.657,33
2014	DGR 1765/2014 ADP 2013 ART.20 L.N. 67/88 INTERVENTO N. 17	4.631,58			4.631,58
2014	DGR 1765/2014 ADP 2013 ART.20 L.N. 67/88 INTERVENTO N. 17	88.000,00			88.000,00
2014	DGR 1765/2014 ADP 2013 ART.20 L.N. 67/88 INTERVENTO N. 20	9.936,00			9.936,00
2014	DGR 1765/2014 ADP 2013 ART.20 L.N. 67/88 INTERVENTO N. 20	191.909,40			191.909,40
2018	DGR 1396/2018 ADP 2016 ART.20 L.N. 67/88 INTERVENTO N. 50	399.410,76			399.410,76
2018	DGR 1396/2018 ADP 2016 ART.20 L.N. 67/88 INTERVENTO N. 52a	94.058,06			94.058,06
2018	DGR 1396/2018 ADP 2016 ART.20 L.N. 67/88 INTERVENTO N. 50	21.021,62			21.021,62
2018	DGR 1396/2018 ADP 2016 ART.20 L.N. 67/88 INTERVENTO N. 52a	4.950,42			4.950,42
2019	DGR 1145/2019 ANTINCENDIO INTERVENTO SIM INFANZIA	28.830,30			28.830,30
2019	DGR 1145/2019 ANTINCENDIO INTERVENTO SIM INFANZIA	267,38			267,38
2019	DGR 1145/2019 ANTINCENDIO INTERVENTO SIM INFANZIA	1.250,00			1.250,00
2019	DGR 1098/2019 ADP 2016 ART. 20 L.N. 67/88 INTERVENTO N. 11b	179.911,00	142.785,48		37.125,52
2019	DGR 1098/2019 ADP 2016 ART. 20 L.N. 67/88 INTERVENTO N. 11b	9.469,00	7.515,03		1.953,97
2019	DGR 1263/2019 ADP 2016 ART. 20 L.N. 67/88 INTERVENTO N. 18b	16.302,54			16.302,54
2019	DGR 1098/2019 ADP 2016 ART. 20 L.N. 67/88 INTERVENTO N. 47	543.400,00			543.400,00
2019	DGR 1098/2019 ADP 2016 ART. 20 L.N. 67/88 INTERVENTO N. 47	28.600,00			28.600,00
2019	DGR 1098/2019 ADP 2016 ART. 20 L.N. 67/88 INTERVENTO N. 48	200.762,76			200.762,76
2019	DGR 1098/2019 ADP 2016 ART. 20 L.N. 67/88 INTERVENTO N. 48	10.566,47			10.566,47
2019	DGR 1098/2019 ADP 2016 ART. 20 L.N. 67/88 INTERVENTO N. 49	760.000,00			760.000,00
2019	DGR 1098/2019 ADP 2016 ART. 20 L.N. 67/88 INTERVENTO N. 49	40.000,00			40.000,00
2019	DGR 1098/2019 ADP 2016 ART. 20 L.N. 67/88 INTERVENTO N. 51	165.469,76			165.469,76
2019	DGR 1098/2019 ADP 2016 ART. 20 L.N. 67/88 INTERVENTO N. 51	8.708,93			8.708,93
2019	DGR 1098/2019 ADP 2016 ART. 20 L.N. 67/88 INTERVENTO N. 53	429.238,98			429.238,98
2019	DGR 1098/2019 ADP 2016 ART. 20 L.N. 67/88 INTERVENTO N. 53	22.591,52			22.591,52
2019	DGR 1263/2019 ADP 2016 ART. 20 L.N. 67/88 INTERVENTO N. 18b	309.748,19			309.748,19
2022	PNRR MISSIONE 6 COMP 2 INTERVENTO 1.1 - FE: ROSI PIERO	230.580,00			230.580,00
2022	PNRR MISSIONE 6 COMP 2 INTERVENTO 1.1 - FE: ROSI PIERO	231.030,00			231.030,00
2022	PNRR MISSIONE 6 COMP 2 INTERVENTO 1.1 - FE: ROSI PIERO	230.580,00			230.580,00
2022	PNRR MISSIONE 6 COMP 2 INTERVENTO 1.1 - FE: ROSI PIERO	230.580,00			230.580,00
2022	PNRR MISSIONE 6 COMP 2 INTERVENTO 1.1 - FE: ROSI PIERO	230.580,26			230.580,26
2022	PNRR MISSIONE 6 COMP 2 INTERVENTO 1.1 - FE: ROSI PIERO	230.446,80			230.446,80
2022	PNRR MISSIONE 6 COMP 2 INTERVENTO 1.1 - FE: ROSI PIERO	231.480,00			231.480,00
2022	PNRR MISSIONE 6 COMP 2 INTERVENTO 1.1 - FE: ROSI PIERO	231.030,00			231.030,00
2022	PNRR MISSIONE 6 COMPONENT 1 INTERVENTO 1.2.2 CENTRALI OPERATIVE TERRI	29.230,00			29.230,00
2022	PNRR MISSIONE 6 COMPONENT 1 INTERVENTO 1.2.2 CENTRALI OPERATIVE TERRI	29.230,00			29.230,00
2022	PNRR MISSIONE 6 COMPONENT 1 INTERVENTO 1.2.2 CENTRALI OPERATIVE TERRI	2.692,50			2.692,50
2022	PNRR MISSIONE 6 COMPONENT 1 INTERVENTO 1.2.2 CENTRALI OPERATIVE TERRI	2.692,50			2.692,50
2022	PNRR MISSIONE 6 COMPONENT 1 INTERVENTO 1.3 OSPEDALI DI COMUNITA'	31.904,56			31.904,56
2022	PNRR MISSIONE 6 COMPONENT 1 INTERVENTO 1.3 OSPEDALI DI COMUNITA'	555.797,70			555.797,70
2022	PNRR MISSIONE 6 COMPONENT 1 INTERVENTO 1.3 OSPEDALI DI COMUNITA'	522.071,00			522.071,00

2022	PNRR MISSIONE 6 COMPONENT 1 INTERVENTI 1.1	150.000,00			150.000,00
2022	PNRR MISSIONE 6 COMPONENT 1 INTERVENTI 1.2	130.000,00			130.000,00
2022	PNRR MISSIONE 6 COMPONENT 2 INTERVENTO 1.2 OSPEDALE SICURO E SOSTENIBILE	1.265.294,69			1.265.294,69
2022	PNRR MISSIONE 6 COMPONENT 1 INTERVENTI 1.1	132.327,50			132.327,50
2022	PNRR MISSIONE 6 COMPONENT 2 INTERVENTO 1.2 OSPEDALE SICURO E SOSTENIBILE	4.433.287,00			4.433.287,00
2022	PNRR MISSIONE 6 COMPONENT 1 INTERVENTI 1.1	470.498,80			470.498,80
2022	PNRR MISSIONE 6 COMPONENT 1 INTERVENTI 1.1	170.000,00			170.000,00
2022	PNRR MISSIONE 6 COMPONENT 1 INTERVENTI 1.1	172.500,00			172.500,00
2022	M6-C2-I 1.1.1.1 Ammodernamento del parco tecnologico e digitale ospedaliero (Gr	2.220.932,47			2.220.932,47
2022	M6-C2-I 1.1.1.1 Ammodernamento del parco tecnologico e digitale ospedaliero (Gr	1.066.047,59			1.066.047,59
2022	M6-C2-I 1.1.1.1 Ammodernamento del parco tecnologico e digitale ospedaliero (Gr	1.154.884,86			1.154.884,86
2022	M6-C2-I 1.1.2 Ammodernamento del parco tecnologico e digitale ospedaliero (Gr	252.540,00			252.540,00
2022	M6-C2-I 1.1.2 Ammodernamento del parco tecnologico e digitale ospedaliero (Gr	65.880,00			65.880,00
2022	M6-C2-I 1.1.2 Ammodernamento del parco tecnologico e digitale ospedaliero (Gr	219.600,00			219.600,00
2022	M6-C2-I 1.1.2 Ammodernamento del parco tecnologico e digitale ospedaliero (Gr	219.600,00			219.600,00
2022	M6-C2-I 1.1.2 Ammodernamento del parco tecnologico e digitale ospedaliero (Gr	505.800,00			505.800,00
2022	M6-C2-I 1.1.2 Ammodernamento del parco tecnologico e digitale ospedaliero (Gr	219.600,00			219.600,00
2022	M6-C2-I 1.1.2 Ammodernamento del parco tecnologico e digitale ospedaliero (Gr	65.880,00			65.880,00
2022	M6-C2-I 1.1.2 Ammodernamento del parco tecnologico e digitale ospedaliero (Gr	219.600,00			219.600,00
2022	M6-C2-I 1.2.1 Verso un ospedale sicuro e sostenibile PNRR F46G21001580001	5.347.053,05			5.347.053,05
2022	M6-C2-I 1.2.1 Verso un ospedale sicuro e sostenibile PNC F62C21000590001	15.000.000,73			15.000.000,73
2022	M6-C1-I 1.1 Case della Comunità e presa in carico della persona F37H220008200	120.000,00			120.000,00
2022	M6-C1-I 1.1 Case della Comunità e presa in carico della persona F47H220011900	500.000,00			500.000,00
2022	M6-C1-I 1.1 Case della Comunità e presa in carico della persona F17H220010700	476.725,00			476.725,00
2022	M6-C1-I 1.1 Case della Comunità e presa in carico della persona F38I2100340000	2.495.012,00			2.495.012,00
2022	M6-C1-I 1.1 Case della Comunità e presa in carico della persona F31B2100663000	2.109.610,80			2.109.610,80
2022	M6-C1-I 1.1 Case della Comunità e presa in carico della persona F47H210097600	141.525,00			141.525,00
2022	M6-C1-I 1.1 Case della Comunità e presa in carico della persona F57H210084500	178.425,00			178.425,00
2022	M6-C1-I 1.1 Case della Comunità e presa in carico della persona F97H220008200	100.000,00			100.000,00
2022	M6-C1-I 1.1 Case della Comunità e presa in carico della persona F41B2200145000	3.132.001,41			3.132.001,41
2022	M6-C1-I 1.1 Case della Comunità e presa in carico della persona F43D2200033000	2.775.000,00			2.775.000,00
2022	M6-C1-I 1.2.2.1 COT edilizia F32C22000200006	36.537,50			36.537,50
2022	M6-C1-I 1.2.2.1 COT edilizia F32C22000210006	36.537,50			36.537,50
2022	M6-C1-I 1.2.2.1 COT edilizia F42C22000080006	243.075,00			243.075,00
2022	M6-C1-I 1.2.2.1 COT edilizia F42C22000070006	243.075,00			243.075,00
2022	M6-C1-I 1.2.2.3 COT device F44E22000240006	348.177,60			348.177,60
2022	M6-C1-I 1.2.2.2 COT interconnessione F77H22001500006	255.855,60			255.855,60
2022	M6-C1-I 1.3 Rafforzamento dell'assistenza sanitaria intermedia e sue strutture (C	580.954,40			580.954,40
2022	M6-C1-I 1.3 Rafforzamento dell'assistenza sanitaria intermedia e sue strutture (C	3.442.023,00			3.442.023,00
2022	M6-C1-I 1.3 Rafforzamento dell'assistenza sanitaria intermedia e sue strutture (C	3.779.290,00			3.779.290,00
2023	CUP I83C22000640005 PNC FONDI ISS REALIZ. SUBINVES	79.413,66		79.413,66	-
2023	PNRR M6C1 1.1.: CASE DELLA COMUNITA' E PRESA IN CARICO DELLA PERSONA - C	67.672,50			67.672,50
2023	PNRR M6C1 1.1.: CASE DELLA COMUNITA' E PRESA IN CARICO DELLA PERSONA - C	70.000,00			70.000,00
2023	PNRR M6C1 1.1.: CASE DELLA COMUNITA' E PRESA IN CARICO DELLA PERSONA - C	30.000,00			30.000,00
2023	PNRR M6C1 1.1.: CASE DELLA COMUNITA' E PRESA IN CARICO DELLA PERSONA - C	234.401,20			234.401,20
2023	PNRR M6C1 1.3. RAFFORZAMENTO DELL'ASSISTENZA SANITARIA INTERMEDIA E D	127.899,14			127.899,14
2023	PNRR M6C1 1.1.: CASE DELLA COMUNITA' E PRESA IN CARICO DELLA PERSONA - C	863.833,06			863.833,06
2023	STANZIAMENTI PER LA REALIZZAZIONE DELLE ANAGRAFI VACCINALI	20.207,89			20.207,89
2024	DM Salute 19/12/2022 "Utilizzo risorse per fase inter pandemica PANFLU 2021-2	1.783.329,97			1.783.329,97
2025	ASSEGNAZIONE FONDI PER INVESTIMENTO ES. 2025 DGR 1057/2025	500.000,00			500.000,00
2025	PNRR MISS 6 SALUTE COMP. 2 INV M6C211.1 PROGETTI IN ESSERE DL 34	681.379,46			681.379,46
2025	PNRR MISS 6 SALUTE COMP. 2 INV M6C211.1 PROGETTI IN ESSERE DL 34	140.626,45			140.626,45
2025	PNRR MISS 6 SALUTE COMP. 2 INV M6C211.1 PROGETTI IN ESSERE DL 34	323.904,72			323.904,72
2025	PNRR MISS 6 SALUTE COMP. 2 INV M6C211.1 PROGETTI IN ESSERE DL 34	105.195,81			105.195,81
2025	PNRR MISS 6 SALUTE COMP. 2 INV M6C211.1 PROGETTI IN ESSERE DL 34	67.114,46			67.114,46
2025	PNRR MISS 6 SALUTE COMP. 2 INV M6C211.1 PROGETTI IN ESSERE DL 34	95.847,00			95.847,00
2025	PNRR MISS 6 SALUTE COMP. 2 INV M6C211.1 PROGETTI IN ESSERE DL 34	4.832.645,64			4.832.645,64
2025	PNRR MISS 6 SALUTE COMP. 2 INV M6C211.1 PROGETTI IN ESSERE DL 34	40.817,60			40.817,60
2025	PNRR MISS 6 SALUTE COMP. 2 INV M6C211.1 PROGETTI IN ESSERE DL 34	708.978,79			708.978,79
2025	PNRR MISS 6 SALUTE COMP. 2 INV M6C211.1 PROGETTI IN ESSERE DL 34	40.453,67			40.453,67
2025	PNRR MISS 6 SALUTE COMP. 2 INV M6C211.1 PROGETTI IN ESSERE DL 34	40.000,00			40.000,00
2025	PNRR MISS 6 SALUTE COMP. 2 INV M6C211.1 PROGETTI IN ESSERE DL 34	41.972,07			41.972,07
	TOTALE VOCE SP ABA480	72.960.514,60	319.756,73	79.413,66	72.561.344,21

CRED01 – Svalutazione crediti iscritti nell’attivo circolante.

CRED01 – NO Nel corso dell’esercizio sono state effettuate svalutazioni di crediti per un importo pari a euro 797.035,16 considerati inesigibili anche a fronte della documentazione fornita dal Servizio Affari Legali e contenzioso sullo stato delle pratiche di recupero crediti.

Altre informazioni relative ai crediti.

Informazione	Caso presente in azienda?	Se sì, illustrare
CRED02 – Gravami. Sui crediti dell’azienda vi sono gravami quali pignoramenti ecc?	NO	
CRED03 – Cartolarizzazioni. L’azienda ha in atto operazioni di cartolarizzazione dei crediti?	NO	
CRED04 – Altro. Esistono altre informazioni che si ritiene necessario fornire per soddisfare la regola generale secondo cui “Se le informazioni richieste da specifiche disposizioni di legge non sono sufficienti a dare una rappresentazione veritiera e corretta, si devono fornire le informazioni complementari necessarie allo scopo” (art 2423 cc)?	NO	

8. Attività finanziarie che non costituiscono immobilizzazioni

CODICE MOD. SP	ATTIVITA' FINANZIARIE CHE NON COSTITUISCONO IMMOBILIZZAZIONI	Costo storico	ESERCIZI PRECEDENTI			MOVIMENTI DELL'ESERCIZIO				Valore netto
			Rivalutazioni	Svalutazioni	Valore iniziale	Giroconti e Riclassificazioni	Rivalutazioni	Svalutazioni	Acquisizioni	
ABA730	Partecipazioni in imprese controllate				-					-
	Partecipazioni in imprese collegate				-					-
	Partecipazioni in altre imprese				-					-
ABA740	Altri titoli che non costituiscono immobilizzazioni				-					-
	TOTALE ATTIVITA' FINANZIARIE CHE NON COSTITUISCONO IMMOBILIZZAZIONI				-					-

Tab. 26 – Attività finanziarie che non costituiscono immobilizzazioni

ELENCO PARTECIPAZIONI CHE NON COSTITUISCONO IMMOBILIZZAZIONI	Sede	Forma giuridica	Capitale	% capitale pubblico	Patrimonio netto incluso riserve	Totale Attivo	Risultato di esercizio	% di possesso	Valore attribuito a bilancio
Partecipazioni in imprese controllate:									
...									
...									
Partecipazioni in imprese collegate:									
...									
...									
Partecipazioni in altre imprese:									
...									
...									

Tab. 27 – Elenco partecipazioni che non costituiscono immobilizzazioni

CODICE MOD. SP	DETTAGLIO ATTIVITA' FINANZIARIE CHE NON COSTITUISCONO IMMOBILIZZAZIONI	Costo storico	ESERCIZI PRECEDENTI			MOVIMENTI DELL'ESERCIZIO				Valore finale
			Rivalutazioni	Svalutazioni	Valore iniziale	Giroconti e Riclassificazioni	Rivalutazioni	Svalutazioni	Acquisizioni	
ABA730	Partecipazioni in imprese controllate:				-					-
	...									
	...									
	Partecipazioni in imprese collegate:				-					-
	...									
	...									
ABA740	Partecipazioni in altre imprese:				-					-
	...									
	...									
	Altri titoli (diversi dalle partecipazioni)				-					-
	...									
	...									

Tab.28 – Dettaglio attività finanziarie che non costituiscono immobilizzazioni

Altre informazioni relative alle attività finanziarie che non costituiscono immobilizzazioni

Informazione	Caso presente in azienda?	Se sì, illustrare
AF01 – Gravami. Sulle attività finanziarie che non costituiscono immobilizzazioni vi sono gravami quali pegni, pignoramenti ecc?	NO	
AF02 – Contenzioso con iscrizione in bilancio. Sulle attività finanziarie che non costituiscono immobilizzazioni iscritte in bilancio sono in corso contenziosi con altre aziende sanitarie, con altri enti pubblici o con soggetti privati?	NO	
AF03 – Contenzioso senza iscrizione in bilancio. Esistono attività finanziarie che non costituiscono immobilizzazioni non iscritte nello stato patrimoniale perché non	NO	

riconosciute come proprietà dell'azienda in seguito a contenziosi in corso con altre aziende sanitarie, con altri enti pubblici o con soggetti privati?

AF04 – Altro. Esistono altre informazioni che si ritiene necessario fornire per soddisfare la regola generale secondo cui “Se le informazioni richieste da specifiche disposizioni di legge non sono sufficienti a dare una rappresentazione veritiera e corretta, si devono fornire le informazioni complementari necessarie allo scopo” (art 2423 cc)?

NO

9. Disponibilità liquide

DISPONIBILITA' LIQUIDE	Valore iniziale	MOVIMENTI DELL'ESERCIZIO		Valore finale
		Incrementi	Decrementi	
Cassa	73.663,10	-	29.435,73	44.227,37
Istituto Tesoriere	25.309.203,06		18.399.023,28	6.910.179,78
Tesoreria Unica	-			-
Conto corrente postale	13.226,43		774,77	12.451,66

Tab.29 – Disponibilità liquide

DL01 – Fondi vincolati.

DL01 – NO Le disponibilità liquide non comprendono fondi vincolati.

Altre informazioni relative alle disponibilità liquide.

Informazione	Caso presente in azienda?	Se sì, illustrare
DL02 – Gravami. Sulle disponibilità liquide dell'azienda vi sono gravami quali pignoramenti ecc?	SI	Pignoramento euro 50.000,00 a seguito Sinistro 2017/UMB/0295 Tribunale di Terni Controversia RG E 71/2024.
DL03 – Altro. Esistono altre informazioni che si ritiene necessario fornire per soddisfare la regola generale secondo cui "Se le informazioni richieste da specifiche disposizioni di legge non sono sufficienti a dare una rappresentazione veritiera e corretta, si devono fornire le informazioni complementari necessarie allo scopo" (art 2423 cc)?	NO	

10. Ratei e risconti attivi

RATEI ATTIVI	Importo	di cui oltre 12 mesi
DETTAGLIO A LIVELLO DI CODICE DI RICAVO CE		
Fitti attivi attività commerciale	6.954,20	

Tab.30 – Ratei attivi

RISCONTI ATTIVI	Importo	di cui oltre 12 mesi
DETTAGLIO A LIVELLO DI CODICE DI COSTO CE	733.578,27	14.818,93
Premi di assicurazione - R.C. Professionale	-	
Altri servizi non sanitari da privato		
Anticipo canoni locazioni		
Fitti passivi	39.172,27	
Canoni di noleggio per centri elettrocontabili ed assimilati - area sanitaria		
Canoni di noleggio per centri elettrocontabili ed assimilati - area non sanitaria	81.189,30	13.908,00
Canoni di leasing operativo - area sanitaria		
Altro	613.216,70	910,93

Tab.31 – Risconti attivi

Altre informazioni relative a ratei e risconti attivi.

Informazione

Caso presente in azienda? Se sì, illustrare

RR01 – Esistono altre informazioni che si ritiene necessario fornire per soddisfare la regola generale secondo cui “Se le informazioni richieste da specifiche disposizioni di legge non sono sufficienti a dare una rappresentazione veritiera e corretta, si devono fornire le informazioni complementari necessarie allo scopo” (art 2423 cc)?

NO

11. Patrimonio netto

CODICE MOD. SP	PATRIMONIO NETTO	Consistenza iniziale	MOVIMENTI DELL'ESERCIZIO					Consistenza finale	RIEPILOGO DELLE UTILIZZAZIONI EFFETTUATE NEI TRE PRECEDENTI ESERCIZI		
			Giroconti e Riclassificazioni	Assegnazioni nel corso dell'esercizio	Utilizzi per sterilizzazioni nel corso dell'esercizio	Altre variazioni (+/-)	Risultato di esercizio (+/-)		Copertura perdite	Sterilizzazioni	Altre motivazioni
PAA000	FONDO DI DOTAZIONE	- 24.637.575,78	-	8.212.473,29				- 16.425.102,49		- 9.127.329,55	
PAA010	FINANZIAMENTI PER INVESTIMENTI:	195.395.910,67	-	-	11.646.700,69	- 27.343,82	-	183.721.866,16			
PAA020	Finanziamenti per beni di prima dotazione	41.248.428,65			3.047.060,63	185.096,03		38.386.464,05		- 3.066.132,50	
PAA030	Finanziamenti da Stato per investimenti	81.287.459,04			2.146.064,90	- 48.327,24		79.033.066,90			
PAA040	Finanziamenti da Stato per investimenti - ex art. 20 legge 67/88	8.543.189,86			318.999,59	- 28.663,83		8.195.526,44		- 1.603.508,85	
PAA050	Finanziamenti da Stato per investimenti - ricerca	-						-			
PAA060	Finanziamenti da Stato per investimenti - altro	72.744.269,18			1.827.065,31	- 19.663,41		70.897.540,46		- 95.725,10	
PAA070	Finanziamenti da Regione per investimenti	43.270.664,93			2.772.853,65	- 1.412,22		40.496.399,06		- 7.927.206,68	- 928.227,40
PAA080	Finanziamenti da altri soggetti pubblici per investimenti	573.621,22			15.486,39			558.134,83		- 40.479,84	
PAA090	Finanziamenti per investimenti da rettifica contributi in conto esercizio	29.015.736,83			3.665.235,12	- 162.700,39		25.187.801,32		- 12.362.108,34	- 16.312,62
PAA100	RISERVE DA DONAZIONI E LASCIATI VINCOLATI AD INVESTIMENTI	4.231.522,93		291.717,71	614.648,00	- 320,00		3.908.272,64		- 1.673.629,82	- 233,33
PAA110	ALTRE RISERVE	7.426.899,60		500.000,00	36.612,48	80.000,00		7.970.287,12			
PAA120	Riserve da rivalutazioni	-						-			
PAA130	Riserve da plusvalenze da reinvestire	933.768,65			19.201,50			914.567,15		- 9.600,75	
PAA140	Contributi da reinvestire	-						-			
PAA150	Riserve da utili di esercizio destinati ad investimenti	436.454,11		500.000,00	9.384,39			927.069,72			
PAA160	Riserve diverse	6.056.676,84			8.026,59	80.000,00		6.128.650,25		- 24.679,04	
PAA170	CONTRIBUTI PER RIPIANO PERDITE:	-		11.012.031,34	-	-		11.012.031,34			
PAA180	Contributi per copertura debiti al 31/12/2005	-						-			
PAA190	Contributi per ricostituzione risorse da investimenti esercizi precedenti	-						-			
PAA200	Altro	-		11.012.031,34				11.012.031,34			
PAA210	UTILI (PERDITE) PORTATI A NUOVO	-	11.012.031,34					- 11.012.031,34			
PAA220	UTILE (PERDITA) D'ESERCIZIO	- 11.012.031,34	11.012.031,34				41.303,23	41.303,23			
	TOTALE PATRIMONIO NETTO	171.404.726,08	-	20.016.222,34	12.297.961,17	52.336,18	41.303,23	179.216.626,66		- 35.930.400,47	- 944.773,35

Tab. 32 – Patrimonio netto

CODICE MOD. SP	DETTAGLIO FINANZIAMENTI PER INVESTIMENTI RICEVUTI NEGLI ULTIMI TRE ESERCIZI	INFORMAZIONI				Consistenza all'inizio dell'esercizio	MOVIMENTI DELL'ESERCIZIO					
		Vincolato o indistinto	Esercizio di assegnazione	Estremi del provvedimento	Destinazione (tipologia di beni acquisiti)		Grociotti e Riclassificazioni	Assegnazioni nel corso dell'esercizio	Altre variazioni (+/-)	Consistenza finale	di cui riscossi	di cui investiti
PAA020	Per beni di prima dotazione: ... assegnati in data antecedente al 1/1/2019 ... assegnati a partire dall'1/1/2019 (dettagliare)					41.248.428,65 41.248.428,65			185.096,03 185.096,03	38.386.464,05 38.386.464,05		
PAA030	Da Stato: ... assegnati in data antecedente al 1/1/2019 ... assegnati a partire dall'1/1/2019: dettaglio					81.297.459,04 15.922.420,76 63.581.708,31			19.663,41	73.093.066,90 13.747.893,03 63.562.044,90		
	1) accordo programma quadro Valnerina	vincolato	2022		integrale e emergenza acquisto	273.000,00			19.663,41	253.336,59		
	2) DD 13909/22 PNRR	vincolato	2022	13909	interventi PNRR	13.041.064,29				13.041.064,29		
	3) nota Regione 0190891/23	vincolato	2023	190891	interventi PNRR	48.681.880,23				48.681.880,23		
	4) pnc	vincolato	2023		pre fondi ss	171.750,00				171.750,00		
	5) mail del 10/04/2024	vincolato	2023		anagrafe vaccinale	20.207,89				20.207,89		
	6) DD 14044/2023	vincolato	2023	14044	PNRR M6C1-1.1	402.073,70				402.073,70		
	7) 2923 -13637- 10779/2023	vincolato	2023	2923 -13637- 10779	PNRR F01/OS/REDALI	991.732,20				991.732,20		
	8) DD 12096/24 PANFLU 2021-2023	vincolato	2024	12096	PANFLU	1.783.329,97				1.783.329,97		
PAA070	Da Regione: ... assegnati in data antecedente al 1/1/2019 ... assegnati a partire dall'1/1/2019: dettaglio					43.270.664,93 42.768.670,41 500.794,52			1.412,22 1.412,22	40.496.399,06 39.997.016,76 499.382,30		
	1) DD 9916/2022		2022	9916	Infrastrutture	53.234,06				53.234,06		
	2) DD 9916/2022		2022	9916	F.do implementazione e ammod.	197.163,20			1.412,22	197.163,20		
	3) DD 10988/2022		2022	10988	Infrastrutture	250.397,26				250.397,26		
PAA080	Da altri soggetti pubblici: ... assegnati in data antecedente al 1/1/2022 ... assegnati a partire dall'1/1/2022: dettaglio					573.621,22 73.621,22 500.000,00				558.134,83 58.134,83 500.000,00		
	1) DD 1149/2023					150.000,00				150.000,00		
	2) DD 1149/2023					350.000,00				350.000,00		
PAA090	Per investimenti da rettifica contributi in conto esercizio: ... assegnati in data antecedente al 1/1/2022 ... assegnati a partire dall'1/1/2022					29.015.736,83 29.015.736,83				29.167.801,32 29.167.801,32		

Tab. 33 – Dettaglio finanziamenti per investimenti ricevuti negli ultimi 3 esercizi

DETTAGLIO RISERVE DA PLUSVALENZE DA REINVESTIRE	ESERCIZI PRECEDENTI			Valore finale
	Valore al 31/12/2023 e precedenti	Valore al 31/12/2024	Valore al 31/12/2025 (Valore iniziale)	
Valore iniziale	303.319,50	933.768,65	914.567,15	914.567,15
Incrementi				
Utilizzi				
Valore finale	303.319,50	933.768,65	914.567,15	914.567,15

Tab.34 – Dettaglio riserve da plusvalenze da reinvestire

DETTAGLIO CONTRIBUTI DA REINVESTIRE	ESERCIZI PRECEDENTI			Valore finale
	Valore al 31/12/2023 e precedenti	Valore al 31/12/2024	Valore al 31/12/2025 (Valore iniziale)	
Valore iniziale				-
Incrementi				
Utilizzi				
Valore finale				-

Tab. 35 – Dettaglio contributi da reinvestire

PN01 – Donazioni e lasciti vincolati ad investimenti

PN02 – Fondo di dotazione

PN 02 – SI Il fondo di dotazione ha subito variazioni rispetto all'esercizio precedente:

FONDO DI DOTAZIONE al 31/12/2025 €.-16.425.102,49

Il saldo di apertura al 01/01/2025 di €.-24.637.575,78

Ha subito una variazione pari ad €. 8.212.473,29 a seguito del ripiano Fondo di dotazione negativo disposto dalla Regione con Delibera della Giunta Regionale n.866 del 10/09/2025.

La casistica applicativa ministeriale, di cui al Decreto Ministeriale del 17 settembre 2012, stabilisce che il Fondo di Dotazione è determinato al momento della costituzione dell'azienda sanitaria e corrisponde ad "Attività – Passività – Finanziamenti per beni di prima dotazione". Dal punto di vista contabile, si configura come una posta del Patrimonio Netto dell'azienda sanitaria avente natura indisponibile e, in quanto tale, non dovrebbe essere oggetto di variazioni successive.

La stessa casistica applicativa riporta che l'utilizzo per la sterilizzazione degli ammortamenti deve avvenire tramite la voce "Finanziamenti per investimenti", nella quale sono iscritti i contributi destinati a investimenti e il cui utilizzo consente di sterilizzare l'effetto economico negativo degli ammortamenti.

In conformità con quanto sopra descritto, le operazioni di sterilizzazione degli ammortamenti devono essere contabilizzate attraverso la voce del Patrimonio Netto "Finanziamenti per investimenti".

Pertanto si è proceduto a riclassificare dalla voce PAA000 "Fondo di Dotazione" l'importo di euro 44.357.323,17 alla voce PAA020 "Finanziamenti per beni di prima dotazione" generando un Fondo di Dotazione al 31.12.2024 negativo per euro - 24.637.575,78.

Altre informazioni relative al patrimonio netto

Informazione	Caso presente in azienda?	Se sì, illustrare		
PN03 – Altro. Esistono altre informazioni che si ritiene necessario fornire per soddisfare la regola generale secondo cui “Se le informazioni richieste da specifiche disposizioni di legge non sono sufficienti a dare una rappresentazione veritiera e corretta, si devono fornire le informazioni complementari necessarie allo scopo” (art 423 cc)?	SI	DETTAGLIO Fondo di dotazione	- 16.425.102,49	
			Riserva per valutazione iniziale delle immobilizzazioni	-
			Riserva per investimenti già impegnati nelle gestioni pregresse	-
			Riserva per investimenti già impegnati nelle gestioni liquidatorie	
			Riserva per valutazione iniziale delle giacenze	3.249.904,26
			Riserva /deficit per altre attività e passività iniziali	-54.282.949,76
			Riserva per ripiano disavanzi delle gestioni pregresse	47.431.389,88
			Rettifiche per Adeguamento ai nuovi Principi Contabili (RANPC)	-12.823.446,87

12. Fondi per rischi e oneri

CODICE MOD. SP	FONDO RISCHI E ONERI	Consistenza iniziale	Accantonamenti dell'esercizio	Riclassifiche dell'esercizio	Utilizzi	Valore finale
PBA000	FONDI PER IMPOSTE, ANCHE DIFFERITE	-	-	-	-	-
PBA010	FONDI PER RISCHI:	28.111.640,35	5.391.119,59	1.024.799,65	5.675.250,50	26.802.709,79
PBA020	Fondo rischi per cause civili e oneri processuali	6.163.648,29	640.150,01	719.081,12	784.552,82	6.738.326,60
PBA030	Fondo rischi per contenzioso personale dipendente	6.332.799,71	3.552.209,16	-	975.833,83	8.909.175,04
PBA040	Fondo rischi connessi all'acquisto di prestazioni sanitarie da privato	-	-	-	-	-
PBA050	Fondo rischi per copertura diretta dei rischi (autoassicurazione)	9.413.630,78	985.390,00	1.743.880,77	310.831,01	8.344.309,00
PBA051	Fondo rischi per franchigia assicurativa	-	-	-	-	-
PBA052	Fondo rischi per interessi di mora	271.605,49	12.500,00	-	677,93	283.427,56
PBA060	Altri fondi rischi:	5.929.956,08	200.870,42	-	3.603.354,91	2.527.471,59
	Equo indennizzo	-	-	-	-	-
	Altri fondi rischi	5.929.956,08	870,42	-	3.603.354,91	1.927.471,59
	Fondo per ferie maturate e non godute	400.000,00	200.000,00	-	-	600.000,00
PBA070	FONDI DA DISTRIBUIRE:	-	-	-	-	-
PBA080	FSR indistinto da distribuire	-	-	-	-	-
PBA090	FSR vincolato da distribuire	-	-	-	-	-
PBA100	Fondo per ripiano disavanzi pregressi	-	-	-	-	-
PBA110	Fondo finanziamento sanitario aggiuntivo corente LEA	-	-	-	-	-
PBA120	Fondo finanziamento sanitario aggiuntivo corente extra LEA	-	-	-	-	-
PBA130	Fondo finanziamento per ricerca	-	-	-	-	-
PBA140	Fondo finanziamento per investimenti	-	-	-	-	-
PBA150	QUOTE INUTILIZZATE CONTRIBUTI:	26.510.879,18	13.774.627,33	1.574.076,12	10.265.556,48	31.594.026,15
PBA151	Quote inutilizzate contributi da Regione o Prov. Aut. per quota F.S. indistinto finalizzato	5.486.480,21	329.851,36	1.093.715,38	4.256.180,46	2.653.866,49
PBA160	Quote inutilizzate contributi da Regione o Prov. Aut. per quota F.S. vincolato	999.435,65	1.641.495,67	166.482,76	367.639,99	2.439.774,09
PBA170	Quote inutilizzate contributi vincolati da soggetti pubblici (extra fondo)	19.781.300,16	11.803.280,30	313.877,96	5.641.736,03	26.256.722,41
PBA180	Quote inutilizzate contributi per ricerca	-	-	-	-	-
PBA190	Quote inutilizzate contributi vincolati da privati	243.663,16	-	-	-	243.663,16
PBA200	ALTRI FONDI PER ONERI E SPESE:	41.172.432,06	15.880.463,07	-	8.131.873,91	48.911.294,28
PBA210	Fondi integrativi pensione	150.290,15	-	-	-	150.290,15
PBA230	Fondo rinnovi contrattuali personale dipendente	7.895.426,09	5.404.671,34	-	2.523.131,23	10.776.966,20
PBA240	Fondo rinnovi convenzioni MMG - PLS - MCA	4.870.185,75	3.504.728,78	-	-	8.374.914,53
PBA250	Fondo rinnovi convenzioni Medici SUMAI	42.308,78	757.912,80	-	-	800.221,58
PBA260	Altri fondi per oneri e spese	25.147.914,56	5.713.150,15	-	5.608.742,68	25.252.322,03
	Fondo incentivazioni per il personale convenzionato	10.599.986,77	4.525.878,07	-	5.257.287,05	9.868.577,79
	Fondo oneri differiti per attività libero professionale	1.850.672,34	481.289,17	-	79.801,35	2.252.160,16
	Fondo oneri personale in quiescenza	2.033.136,61	-	-	5.829,26	2.027.307,35
	Altri fondi per oneri e spese	7.081.066,58	460.982,91	-	179.749,65	7.362.299,84
	Quote inutilizzate di concorsi rimborsi e recuperi da Regione	3.583.052,26	245.000,00	-	86.075,37	3.741.976,89
PBA270	Altri fondi incentivi funzioni tecniche Art. 113 D.Lgs 50/2016	3.066.306,73	500.000,00	-	9.726,94	3.556.579,79
	TOTALE FONDI RISCHI E ONERI	95.794.951,59	35.046.209,99	549.276,47	24.082.407,83	107.308.030,22

Tab.36- Fondo rischi e oneri

DETTAGLIO QUOTE INUTILIZZATE CONTRIBUTI	ASSEGNAZIONE INIZIALE CONTRIBUTO		UTILIZZI / COSTI					FONDO AL 31/12/2025	
	Esercizio	Importo contributo	Tipologia	Importo					
				Esercizio 2021 e precedenti	Esercizio 2022	Esercizio 2023	Esercizio 2024		Esercizio 2025
2023 E RETRO	16.510.635,62	B.1) Acquisti di beni	28.345,60	-	-	-	-	19.440,13	168.341,99
		B.2) Acquisti di servizi sanitari	-	-	14.674.226,12	591.984,80	-	-	
		B.3) Acquisti di servizi non sanitari	69.541,20	69.774,43	18.223,46	-	-	-	
		B.6) Costi del personale	294.741,19	50.580,59	54.784,72	120.885,09	278.095,69	-	
		Altri costi (dettagliare)	71.670,41	-	-	-	-	-	
		Totale	464.298,60	120.355,02	14.747.234,30	712.969,89	297.535,82		
Quote inutilizzate contributi da Regione o Prov. Aut. per quota FSR vincolato	17.142.292,50	B.1) Acquisti di beni	-	-	-	-	-	-	463.453,67
		B.2) Acquisti di servizi sanitari	-	-	-	16.608.734,66	-	-	
		B.3) Acquisti di servizi non sanitari	-	-	-	-	-	-	
		B.6) Costi del personale	-	-	-	-	70.104,17	-	
		Altri costi (dettagliare)	-	-	-	-	-	-	
		Totale	-	-	-	16.608.735	70.104,17		
2025	20.038.138,08	B.1) Acquisti di beni	-	-	-	-	-	5.312.427,00	1.807.978,43
		B.2) Acquisti di servizi sanitari	-	-	-	-	-	8.977.118,13	
		B.3) Acquisti di servizi non sanitari	-	-	-	-	-	-	
		B.6) Costi del personale	-	-	-	-	-	3.940.614,52	
		Altri costi (dettagliare)	-	-	-	-	-	-	
		Totale	-	-	-	-	18.230.159,65		
TOTALE	53.691.066,20	TOTALE	464.298,60	120.355,02	14.747.234,30	17.321.604,55	18.597.799,64	2.439.774,09	

Tab. 37 – Dettaglio quote inutilizzate contributi da Regione o P.A. per quota F.S.R. vincolato

DETTAGLIO QUOTE INUTILIZZATE CONTRIBUTI	ASSEGNAZIONE INIZIALE CONTRIBUTO		UTILIZZI / COSTI					FONDO AL 31/12/2025	
	Esercizio	Importo contributo	Tipologia	Importo					
				Esercizio 2021 e precedenti	Esercizio 2022	Esercizio 2023	Esercizio 2024		Esercizio 2025
Quote inutilizzate contributi vincolati da soggetti pubblici (extra fondo)	2023 E RETRO	6.377.480,04	B.1) Acquisti di beni	130.144,91	21.159,82	16.090,76		23.773,70	4.549.880,57
			B.2) Acquisti di servizi sanitari	11.778,46				73.809,63	
			B.3) Acquisti di servizi non sanitari	72.195,28			2.440	484.149,65	
			B.6) Costi del personale	278.103,91	4.206,50	146.846,19	201.262,69	61.368,83	
			Altri costi (dettagliare)	37.046,41	263.222,73				
		Totale	529.268,97	288.589,05	162.936,95	203.702,69	643.101,81		
	2024	22.094.828,55	B.1) Acquisti di beni					93.149,62	9.711.850,32
			B.2) Acquisti di servizi sanitari						
			B.3) Acquisti di servizi non sanitari				19.641,09	273.292,27	
			B.6) Costi del personale				26.854,90	249.140,15	
			Altri costi (dettagliare)				7.366.865,16	4.354.035,04	
		Totale	-	-	-	7.506.510,77	4.876.467,46		
2025	13.554.845,04	B.1) Acquisti di beni						11.994.991,52	
		B.2) Acquisti di servizi sanitari							
		B.3) Acquisti di servizi non sanitari							
		B.6) Costi del personale					1.559.853,52		
		Altri costi (dettagliare)					1.559.853,52		
	Totale	-	-	-	-	1.559.853,52			
TOTALE	42.027.154	TOTALE	529.268,97	288.589,05	162.936,95	7.710.213,46	7.079.422,79	26.256.722,41	

Tab. 38 – Dettaglio quote inutilizzate contributi vincolati da soggetti pubblici

DETTAGLIO QUOTE INUTILIZZATE CONTRIBUTI	ASSEGNAZIONE INIZIALE CONTRIBUTO		UTILIZZI / COSTI					FONDO AL 31/12/2025	
	Esercizio	Importo contributo	Tipologia	Importo					
				Esercizio 2021 e precedenti	Esercizio 2022	Esercizio 2023	Esercizio 2024		Esercizio 2025
Quote inutilizzate contributi per ricerca	2023 E RETRO		B.1) Acquisti di beni						
			B.2) Acquisti di servizi sanitari						
			B.3) Acquisti di servizi non sanitari						
			B.6) Costi del personale						
			Altri costi (dettagliare)						
		Totale	-	-	-	-	-		
	2024		B.1) Acquisti di beni						
			B.2) Acquisti di servizi sanitari						
			B.3) Acquisti di servizi non sanitari						
			B.6) Costi del personale						
			Altri costi (dettagliare)						
		Totale	-	-	-	-	-		
2025		B.1) Acquisti di beni							
		B.2) Acquisti di servizi sanitari							
		B.3) Acquisti di servizi non sanitari							
		B.6) Costi del personale							
		Altri costi (dettagliare)							
	Totale	-	-	-	-	-			
TOTALE	-	TOTALE	-	-	-	-	-	-	

Tab. 39– Dettaglio quote inutilizzate per ricerca

DETTAGLIO QUOTE INUTILIZZATE CONTRIBUTI	ASSEGNAZIONE INIZIALE CONTRIBUTO		UTILIZZI / COSTI					FONDO AL 31/12/2025	
	Esercizio	Importo contributo	Tipologia	Importo					
				Esercizio 2021 e precedenti	Esercizio 2022	Esercizio 2023	Esercizio 2024		Esercizio 2025
Quote inutilizzate contributi vincolati da privati	2023 E RETRO	1.743.344,76	B.1) Acquisti di beni	223.017,79	138.317,73	216.612,04			
			B.2) Acquisti di servizi sanitari						
			B.3) Acquisti di servizi non sanitari	17.455,77					
			B.6) Costi del personale	754.271,26	26.637,92	18.559,85			
			Altri costi (dettagliare)	104.425,68	3.115,40				
			Totale	1.099.170,50	168.071,05	235.171,89	-	-	
	2024	2.731,84	B.1) Acquisti di beni						
			B.2) Acquisti di servizi sanitari						
			B.3) Acquisti di servizi non sanitari						
			B.6) Costi del personale						
			Altri costi (dettagliare)						
			Totale	-	-	-	-	-	
	2025		B.1) Acquisti di beni						
B.2) Acquisti di servizi sanitari									
B.3) Acquisti di servizi non sanitari									
B.6) Costi del personale									
Altri costi (dettagliare)									
		Totale	-	-	-	-	-		
TOTALE	1.746.076,60	TOTALE	1.099.170,50	168.071,05	235.171,89	-	243.663,16		

Tab. 40– Dettaglio quote inutilizzate da privati

Fondo **Criteri di determinazione**

FONDI PER RISCHI:

Fondo rischi per cause civili e oneri processuali L'importo accantonato è stato quantificato a fronte dei riscontri avuti dai legali incaricati circa l'esito dei contenziosi, comprensivo degli oneri di difesa.

Fondo rischi per contenzioso personale dipendente L'importo accantonato è stato quantificato:
- secondo le richieste di tutela legale pervenute dai dipendenti come stimato dal Dirigente del Servizio Amministrazione Risorse Umane.
- sulla base del valore delle soccombenze probabili per contenziosi come stimato dal Dirigente del Servizio Affari Legali e Contenzioso.
Il fondo è quindi gestito dal Servizio Affari Legali e dalla Direzione Amministrativa del Personale che vi

accantona gli importi necessari relativi alle istanze di patrocinio legale dei dipendenti e gli importi che potrebbero essere necessari per soccombenze in cause di tipo seriale riferite ad istituti contrattuali. Il fondo comprende anche l'accantonamento di euro 3.000.000,00 a copertura diritto fruizione mensa.

Fondo rischi per copertura diretta dei rischi(autoassicurazione)

L'importo accantonato per i sinistri è stato quantificato in base alle riserve elaborate dal loss adjuster aziendali, soc. Service Lercari S.r.l e Aon Advisory & Solution srl, tenendo conto che l'attuale sistema di gestione dei sinistri è in totale autoritenzione con due fasce di gestione dei sinistri (la prima di competenza aziendale fino a € 70.000 e la seconda, per i valori superiori ad € 70.001,00 di competenza del Comitato Interaziendale).

Altri fondi rischi

Comprende l'accantonamento di un importo, stimato dal servizio Personale, per le ferie non godute in relazione alla recente sentenza a riguardo della Corte di Giustizia Europea del 18/01/2024.

**ALTRI FONDI
PER ONERI E
SPESE:**

Fondo rinnovi convenzioni MMG - PLS – MCA - sumai L'importo accantonato è relativo agli oneri per rinnovi contrattuali calcolato in base alle indicazioni Regionali.

Fondo incentivazioni per il personale convenzionato L'importo comprende gli oneri accantonati da corrispondere al personale convenzionato al raggiungimento degli obiettivi.

Fondo oneri differiti per attività libero professionale Il fondo comprende gli incentivi, il Decreto Balduzzi e il Fondo Perequazione.

Fondo oneri personale in quiescenza L'importo contiene il recupero quote pensione a carico dell'Ente per benefici contrattuali.

Altri fondi per oneri e spese L'importo comprende stima oneri e conguagli non pervenuti e in fase di definizione.

Altri fondi incentivati funz. Tecnic. art.113 Dlgs 50/2016 L'importo degli incentivi funzioni tecniche previsto dall'art.113 del D.lgs 50/2016 è stato determinato sulla base delle comunicazioni dei servizi interessati concordato poi con la Direzione Aziendale.

La Direzione ha proceduto ad una revisione in riferimento agli accantonamenti effettuati sino al 31.12.2024 sui fondi di Bilancio. In particolare in base alle valutazioni compiute dai competenti servizi aziendali sugli importi da mantenere sono emerse economie formalmente comunicate alla Direzione Aziendale: euro 1.743.880,77 al fondo rischi per copertura diretta dei rischi (autoassicurazioni), euro 1.300.000,00 fondo incentivazione personale convenzionato.

Per la verifica della congruità dei Fondi da parte del Collegio Sindacale, si rimanda al verbale di Relazione al Bilancio di Esercizio.

Altre informazioni relative a fondi rischi e oneri.

Informazione	Caso presente in azienda?	Se sì, illustrare
FR01. Con riferimento ai rischi per i quali è stato costituito un fondo, esiste la possibilità di subire perdite addizionali rispetto agli ammontari stanziati?	NO	
FR02. Esistono rischi probabili, a fronte dei quali non è stato costituito un apposito fondo per l'impossibilità di formulare stime attendibili?	NO	
FR03. Esistono rischi (né generici, né remoti) a fronte dei quali non è stato costituito un apposito fondo perché solo possibili, anziché probabili? Da tali rischi potrebbero scaturire perdite significative?	SI	Esistono rischi (né generici, né remoti) a fronte dei quali non è stato costituito un apposito fondo perché solo possibili.
FR04 – Altro. Esistono altre informazioni che si ritiene necessario fornire per soddisfare la regola generale secondo cui "Se le informazioni richieste da specifiche disposizioni di legge non sono sufficienti a dare una rappresentazione veritiera e corretta, si devono fornire le informazioni complementari necessarie allo scopo" (art 2423 cc)?	NO	

13. Trattamento di fine rapporto

CODICE MOD. SP	TRATTAMENTO DI FINE RAPPORTO	Consistenza iniziale	Accantonamenti dell'esercizio	Utilizzi dell'esercizio	Valore finale
PCA000	Fondo per premi operosità medici SUMAI	4.637.814,06	510.000,00	114.728,94	5.033.085,12
PCA010	Fondo per trattamento di fine rapporto dipendente	-			-
	TOTALE TRATTAMENTO DI FINE RAPPORTO	4.637.814,06	510.000,00	114.728,94	5.033.085,12

Tab. 41– Trattamento di Fine Rapporto

Fondo

Fondo per premi operosità medici SUMAI

Criteri di determinazione

L'accantonamento nell'esercizio è stato determinato nella misura di 1/12 delle competenze stipendiali annue.

Altre informazioni relative a trattamento di fine rapporto.

Informazione

Caso presente in azienda? Se sì, illustrare

TR01 - Altro. Esistono altre informazioni che si ritiene necessario fornire per soddisfare la regola generale secondo cui “Se le informazioni richieste da specifiche disposizioni di legge non sono sufficienti a dare una rappresentazione veritiera e corretta, si devono fornire le informazioni complementari necessarie allo scopo” (art 2423 cc)?

NO

14. Debiti

CODICE MOD. SP	DEBITI	Valore iniziale	MOVIMENTI DELL'ESERCIZIO		Valore finale	di cui per fatture da ricevere	di cui per acquisti di beni iscritti tra le immobilizzazioni
			Incrementi	Decrementi			
PDA000	MUTUI PASSIVI				-		
PDA010	DEBITI V/STATO	650,00	-	650,00	-	-	-
PDA020	Debiti v/Stato per mobilità passiva extraregionale	-			-		
PDA030	Debiti v/Stato per mobilità passiva internazionale	-			-		
PDA040	Acconto quota FSR v/Stato	-			-		
PDA050	Debiti v/Stato per restituzione finanziamenti - per ricerca:	-			-		
	...				-		
	...				-		
PDA060	Altri debiti v/Stato	650,00		650,00	-		
					-		
					-		
PDA070	DEBITI V/REGIONE O PROVINCIA AUTONOMA	49.967,99	50.052,00	-	177.600,18	-	-
PDA080	Debiti v/Regione o Provincia Autonoma per finanziamenti	-			-		
PDA090	Debiti v/Regione o Provincia Autonoma per mobilità passiva intraregionale	-			-		
PDA100	Debiti v/Regione o Provincia Autonoma per mobilità passiva extraregionale	-			-		
PDA110	Acconto quota FSR da Regione o Provincia Autonoma	-	-		-		
PDA120	Altri debiti v/Regione o Provincia Autonoma-GSA	-	77.580,19		77.580,19		
PDA121	Altri debiti v/Regione o Provincia Autonoma	49.967,99	50.052,00		100.019,99		
PDA130	DEBITI V/COMUNI:	38.201,67	120.921,29	-	159.122,96	-	-
	Debiti	31.639,02	120.921,29		152.560,31		
	Debiti per fatture e ricevute da ricevere	6.562,65	-	-	6.562,65		
	Note di debito da ricevere	-			-		
PDA140	DEBITI V/AZIENDE SANITARIE PUBBLICHE DELLA REGIONE	34.262.791,59	4.091.763,99	-	38.354.555,58	-	-
PDA160	Debiti v/Aziende sanitarie pubbliche della Regione - per quota FSR	-			-		
PDA170	Debiti v/Aziende sanitarie pubbliche della Regione - finanziamento sanitario aggiuntivo corrente LEA	-			-		
PDA180	Debiti v/Aziende sanitarie pubbliche della Regione - finanziamento sanitario aggiuntivo corrente extra LEA	-			-		
PDA190	Debiti v/Aziende sanitarie pubbliche della Regione - mobilità in compensazione	12.926.577,37	1.715.085,00		14.641.662,37		
PDA200	Debiti v/Aziende sanitarie pubbliche della Regione - mobilità non in compensazione	7.414.185,45	17.662,96		7.431.848,41		
PDA210	Debiti v/Aziende sanitarie pubbliche della Regione - altre prestazioni	13.922.028,77	2.359.016,03		16.281.044,80		
PDA220	Debiti v/Aziende Sanitarie pubbliche fuori Regione	141.536,97	135.816,13		277.353,10		
PDA230	Debiti v/Aziende sanitarie pubbliche della Regione per versamenti c/patrimonio netto	-	-		-		
	TOTALE DEBITI V/AZIENDE SANITARIE PUBBLICHE	34.404.328,56	4.227.580,12	-	38.631.908,68	-	-

PDA240	DEBITI V/SOCIETA' PARTECIPATE E/O ENTI DIPENDENTI	1.242.082,31	565.807,07	-	1.807.889,38	-	-
PDA250	Debiti v/enti regionali:	3.749,20	32.145,11	-	35.894,31	-	-
	Debiti v/ARPA	3.749,20	32.145,11		35.894,31		
	Debiti v/altri enti regionali	-	-		-		
PDA260	Debiti v/sperimentazioni gestionali:	-	-	-	-	-	-
	-	-	-	-	-	-
	-	-	-	-	-	-
PDA270	Debiti v/altre partecipate:	1.238.333,11	533.661,96	-	1.771.995,07	-	-
	Debiti v/Soc.Puntozero scari	1.238.333,11	533.661,96		1.771.995,07		
	Debiti v/altre partecipate	-	-		-		
PDA280	DEBITI V/FORNITORI:	68.959.049,59	17.988.705,69	87.271,88	86.860.483,40	-	-
PDA290	Debiti verso erogatori (privati accreditati e convenzionati) di prestazioni sanitarie	808.534,18		87.271,88	721.262,30		
PDA300	Debiti verso altri fornitori	68.150.515,41	17.988.705,69		86.139.221,10		
PDA310	DEBITI V/ISTITUTO TESORIERE	-	-	-	-	-	-
PDA320	DEBITI TRIBUTARI:	9.359.333,55	-	383.415,27	8.975.918,28	-	-
	Erario c/imposte	690.866,02		139.460,33	551.405,69		
	Erario c/ritenute	7.184.323,76		121.574,83	7.062.748,93		
	Debiti per IRAP da versare	1.484.143,77		122.380,11	1.361.763,66		
	C/IVA a debito	-			-		
	IVA a debito per acquisti intra-CEE	-			-		
	IVA a debito per autofatture	-			-		
	Altri debiti tributari	-			-		
PDA330	DEBITI V/ISTITUTI PREVIDENZIALI, ASSISTENZIALI E SICUREZZA SOCIALE:	10.449.203,85	1.986.072,19	-	12.435.276,04	-	-
	Debiti verso INPDAP	9.158.460,88	889.955,05		10.048.415,93		
	Debiti verso INPS	21.270,81	4.128,69		25.399,50		
	Debiti verso INAIL	7.768,27	26.485,68		34.253,95		
	Debiti verso ONAOSI	114.606,55	256,79		114.863,34		
	Debiti verso ENPAM	966.181,55	932.971,72		1.899.153,27		
	Debiti verso ENPAF	62.483,49	6.067,84		68.551,33		
	Debiti verso altri Istituti di Previdenza	118.432,30	126.206,42		244.638,72		
PDA340	DEBITI V/ALTRI:	25.472.823,57	3.850.103,32	374.480,44	28.948.446,45	-	-
PDA350	Debiti v/altri finanziatori	-	-	-	-		
PDA360	Debiti v/dipendenti	19.559.010,74	3.713.799,06		23.272.809,80		
PDA370	Debiti v/gestioni liquidatorie	-	-		-		
PDA380	Altri debiti diversi:	5.913.812,83	136.304,26	374.480,44	5.675.636,65		
	Debiti v/Amministrazioni pubbliche	-			-		
	Altri debiti verso enti pubblici	151.354,93	8.424,10		159.779,03		
	Debiti vs Istituto Zooprofilattico Sperimentale dell'Umbria e Marche	800,00	9.506,97		10.305,97		
	Debiti vs personale esterno comenzionato	3.278.726,75	-	308.380,34	2.970.346,41		
	Debiti vs personale esterno non convenzionato	2.000,00	6.732,22		8.732,22		
	Debiti vs tirocinanti e borsisti	-	-		-		
	Debiti vs obiettori di coscienza	-	34.984,60		34.984,60		
	Debiti verso altro personale esterno	13.035,99	-	10.210,47	2.825,52		
	Debiti verso organi direttivi ed istituzionali	325.919,32	76.657,37		402.576,69		
	Debiti verso assistiti	324.699,10	-	19.884,00	304.815,10		
	Altri debiti	1.817.276,74		36.005,63	1.781.271,11		
	Debiti al 31/12/2005	-			-		

Tab. 42 – Debiti (movimenti dell'esercizio)

CODICE MOD. SP	DEBITI	DEBITI PER ANNO DI FORMAZIONE				
		Anno 2021 e precedenti	Anno 2022	Anno 2023	Anno 2024	Anno 2025
PDA000	MUTUI PASSIVI					
	DEBITI V/STATO	-	-	-	-	-
PDA020	Debiti v/Stato per mobilità passiva extraregionale					
PDA030	Debiti v/Stato per mobilità passiva internazionale					
PDA040	Acconto quota FSR v/Stato					
PDA050	Debiti v/Stato per restituzione finanziamenti - per ricerca:					
	...					
	...					
PDA060	Altri debiti v/Stato					-
	...					
	...					
	DEBITI V/REGIONE O PROVINCIA AUTONOMA	-	-	14.517,99	-	163.082,19
PDA080	Debiti v/Regione o Provincia Autonoma per finanziamenti					
PDA090	Debiti v/Regione o Provincia Autonoma per mobilità passiva intraregionale					
PDA100	Debiti v/Regione o Provincia Autonoma per mobilità passiva extraregionale					
PDA110	Acconto quota FSR da Regione o Provincia Autonoma					-
PDA120	Altri debiti v/Regione o Provincia Autonoma					77.580,19
PDA121	Altri debiti v/Regione o Provincia Autonoma			14.517,99		85.502,00
PDA130	DEBITI V/COMUNI:	6.562,65	821,71	25.000,00	-	126.738,60
	Debiti		821,71	25.000,00	-	126.738,60
	Debiti per fatture e ricevute da ricevere	6.562,65				
	Note di debito da ricevere					
	DEBITI V/AZIENDE SANITARIE PUBBLICHE DELLA REGIONE	8.477.758,49	584.351,95	794.097,71	10.762.100,95	17.736.246,48
PDA160	Debiti v/Aziende sanitarie pubbliche della Regione - per quota FSR					
PDA170	Debiti v/Aziende sanitarie pubbliche della Regione - finanziamento sanitario aggiuntivo corrente LEA					
PDA180	Debiti v/Aziende sanitarie pubbliche della Regione - finanziamento sanitario aggiuntivo corrente extra LEA					
PDA190	Debiti v/Aziende sanitarie pubbliche della Regione - mobilità in compensazione	27.438,42			7.929.481,55	6.684.742,40
PDA200	Debiti v/Aziende sanitarie pubbliche della Regione - mobilità non in compensazione	2.930.427,65	231.000,00	646.832,52	1.807.152,84	1.816.435,40
PDA210	Debiti v/Aziende sanitarie pubbliche della Regione - altre prestazioni	5.519.892,42	353.351,95	147.265,19	1.025.466,56	9.235.068,68
PDA220	Debiti v/Aziende Sanitarie pubbliche fuori Regione				1.203,22	276.149,88
PDA230	Debiti v/Aziende sanitarie pubbliche della Regione per versamenti c/patrimonio netto					
	TOTALE DEBITI V/AZIENDE SANITARIE PUBBLICHE	8.477.758,49	584.351,95	794.097,71	10.763.304,17	18.012.396,36

	DEBITI V/SOCIETA' PARTECIPATE E/O ENTI DIPENDENTI	-	-	-	-	1.807.889,38
PDA250	Debiti v/enti regionali:	-	-	-	-	35.894,31
	Debiti v/ARPA					35.894,31
	Debiti v/altri enti regionali					
PDA260	Debiti v/sperimentazioni gestionali:	-	-	-	-	-
					
					
PDA270	Debiti v/altre partecipate:	-	-	-	-	1.771.995,07
	Debiti v/Soc.Webred e Soc.Webred Servizi					1.771.995,07
	Debiti v/altre partecipate					
PDA280	DEBITI V/FORNITORI:	2.558.766,01	83.862,14	445.829,52	1.099.776,80	82.672.248,93
PDA290	Debiti verso erogatori (privati accreditati e convenzionati) di prestazioni sanitarie		863,72			720.398,58
PDA300	Debiti verso altri fornitori	2.558.766,01	82.998,42	445.829,52	1.099.776,80	81.951.850,35
PDA310	DEBITI V/ISTITUTO TESORIERE					
PDA320	DEBITI TRIBUTARI:	-	-	-	-	8.975.918,28
	Eraio c/imposte					551.405,69
	Eraio c/ritenute					7.062.748,93
	Debiti per IRAP da versare					1.361.763,66
	C/IVA a debito					
	IVA a debito per acquisti intra-CEE					
	IVA a debito per autofatture					
	Altri debiti tributari					
PDA330	DEBITI V/ISTITUTI PREVIDENZIALI, ASSISTENZIALI E SICUREZZA SOCIALE:	-	-	-	-	12.435.276,04
	Debiti verso INPDAP					10.048.415,93
	Debiti verso INPS					25.399,50
	Debiti verso INAIL					34.253,95
	Debiti verso ONACSI					114.863,34
	Debiti verso ENPAM					1.899.153,27
	Debiti verso ENPAF					68.551,33
	Debiti verso altri Istituti di Previdenza					244.638,72
PDA340	DEBITI V/ALTRI:	955.866,04	15.342,34	100.158,61	29.733,72	27.847.345,74
PDA350	Debiti v/altri finanziatori					
PDA360	Debiti v/dipendenti					23.272.809,80
PDA370	Debiti v/gestioni liquidatorie					
PDA380	Altri debiti diversi:	955.866,04	15.342,34	100.158,61	29.733,72	4.574.535,94
	Debiti v/Amministrazioni pubbliche					
	Altri debiti verso enti pubblici	2.105,42	4.663,62	27.743,10	25.675,45	99.591,44
	Debiti vs Istituto Zooprofilattico Sperimentale dell'Umbria e Marche					10.305,97
	Debiti vs personale esterno convenzionato					2.970.346,41
	Debiti vs personale esterno non convenzionato					8.732,22
	Debiti vs tirocinanti e borsisti					34.984,60
	Debiti vs obiettori di coscienza					-
	Debiti verso altro personale esterno					2.825,52
	Debiti verso organi direttivi ed istituzionali					402.576,69
	Debiti verso assistiti					304.815,10
	Altri debiti	953.760,62	10.678,72	72.415,51	4.058,27	740.357,99
	Debiti al 31/12/2005					

Tab. 43 – Debiti (anno di formazione)

CODICE MOD. SP	DEBITI	DEBITI PER SCADENZA		
		Entro 12 mesi	Tra 1 e 5 anni	Oltre 5 anni
PDA000	MUTUI PASSIVI			
PDA010	DEBITI V/STATO			
PDA020	Debiti v/Stato per mobilità passiva extraregionale	-	-	-
PDA030	Debiti v/Stato per mobilità passiva internazionale	-	-	-
PDA040	Acconto quota FSR v/Stato	-	-	-
PDA050	Debiti v/Stato per restituzione finanziamenti - per ricerca:	-	-	-
	...	-	-	-
	...	-	-	-
PDA060	Altri debiti v/Stato	-	-	-
PDA070	DEBITI V/REGIONE O PROVINCIA AUTONOMA			
PDA080	Debiti v/Regione o Provincia Autonoma per finanziamenti-GSA	177.600,18	-	-
PDA081	Debiti v/Regione o Provincia Autonoma per finanziamenti	-	-	-
PDA090	Debiti v/Regione o Provincia Autonoma per mobilità passiva intraregionale	-	-	-
PDA100	Debiti v/Regione o Provincia Autonoma per mobilità passiva extraregionale	-	-	-
PDA110	Acconto quota FSR da Regione o Provincia Autonoma	-	-	-
PDA120	Altri debiti v/Regione o Provincia Autonoma-GSA	77.580,19	-	-
PDA121	Altri debiti v/Regione o Provincia Autonoma	100.019,99	-	-
PDA130	DEBITI V/COMUNI:			
	Debiti			
	Debiti per fatture e ricevute da ricevere	159.122,96	-	-
	Note di debito da ricevere	-	-	-
PDA140	DEBITI V/AZIENDE SANITARIE PUBBLICHE DELLA REGIONE			
PDA160	Debiti v/Aziende sanitarie pubbliche della Regione - per quota FSR	38.354.555,58	-	-
PDA170	Debiti v/Aziende sanitarie pubbliche della Regione - finanziamento sanitario aggiuntivo corrente LEA			
PDA180	Debiti v/Aziende sanitarie pubbliche della Regione - finanziamento sanitario aggiuntivo corrente extra LEA			
PDA190	Debiti v/Aziende sanitarie pubbliche della Regione - mobilità in compensazione	14.641.662,37	-	-
PDA200	Debiti v/Aziende sanitarie pubbliche della Regione - mobilità non in compensazione	7.431.848,41	-	-
PDA210	Debiti v/Aziende sanitarie pubbliche della Regione - altre prestazioni	16.281.044,80	-	-
PDA220	Debiti v/Aziende Sanitarie pubbliche fuori Regione			
PDA230	Debiti v/Aziende sanitarie pubbliche della Regione per versamenti c/patrimonio netto			
		277.353,10	-	-
		-	-	-
PDA140	TOTALE DEBITI V/AZIENDE SANITARIE PUBBLICHE	38.631.908,68	-	-
PDA240	DEBITI V/SOCIETA' PARTECIPATE E/O ENTI DIPENDENTI			
PDA250	Debiti v/enti regionali:			
	Debiti v/ARPA	1.807.889,38	-	-
	Debiti v/altri enti regionali	35.894,31	-	-
		35.894,31	-	-
		-	-	-
PDA260	Debiti v/sperimentazioni gestionali:			
	-	-	-
	-	-	-
PDA270	Debiti v/altre partecipate:			
	Debiti v/Soc.Webred e Soc.Webred Servizi	1.771.995,07	-	-
	Debiti v/altre partecipate	1.771.995,07	-	-
PDA280	DEBITI V/FORNITORI:			
PDA290	Debiti verso erogatori (privati accreditati e convenzionati) di prestazioni sanitarie	86.860.483,40	-	-
PDA300	Debiti verso altri fornitori	721.262,30	-	-
		86.139.221,10	-	-
PDA310	DEBITI V/ISTITUTO TESORIERE	0		
PDA320	DEBITI TRIBUTARI:			
	Erario c/imposte	8.975.918,28	-	-
	Erario c/ritenute	551.405,69	-	-
	Debiti per IRAP da versare	7.062.748,93	-	-
	C/IVA a debito	1.361.763,66	-	-
	IVA a debito per acquisti infra-CEE	-	-	-
	IVA a debito per autofatture	-	-	-
	Altri debiti tributari	-	-	-
PDA330	DEBITI V/ISTITUTI PREVIDENZIALI, ASSISTENZIALI E SICUREZZA SOCIALE:			
	Debiti verso INPDAP	12.435.276,04	-	-
	Debiti verso INPS	10.048.415,93	-	-
	Debiti verso INAIL	25.399,50	-	-
	Debiti verso ONAOSI	34.253,95	-	-
	Debiti verso ENPAM	114.863,34	-	-
	Debiti verso ENPAM	1.899.153,27	-	-
	Debiti verso ENPAF	68.551,33	-	-
	Debiti verso altri Istituti di Previdenza	244.638,72	-	-
PDA340	DEBITI V/ALTRI:			
PDA350	Debiti v/altri finanziatori			
PDA360	Debiti v/dipendenti			
PDA370	Debiti v/gestioni liquidatorie			
PDA380	Altri debiti diversi:			
	Debiti v/Amministrazioni pubbliche	28.948.446,45	-	-
	Altri debiti verso enti pubblici	-	-	-
	Debiti vs Istituto Zooprofilattico Sperimentale dell'Umbria e Marche	23.272.809,80	-	-
	Debiti vs personale esterno convenzionato	-	-	-
	Debiti vs personale esterno non convenzionato	5.675.636,65	-	-
	Debiti vs tirocinanti e borsisti	-	-	-
	Debiti vs obiettori di coscienza	159.779,03	-	-
	Debiti verso altro personale esterno	10.305,97	-	-
	Debiti verso organi direttivi ed istituzionali	2.970.346,41	-	-
	Debiti verso assistiti	8.732,22	-	-
	Altri debiti	34.984,60	-	-
	Debiti al 31/12/2005	-	-	-
		2.825,52	-	-
		402.576,69	-	-
		304.815,10	-	-
		1.781.271,11	-	-
		-	-	-

Tab. 44 – Debiti (scadenza)

DETTAGLIO MUTUI	Destinazione	Soggetto erogatore	Riferimenti delibera di autorizzazione regionale	Importo iniziale	Scadenza	Debito residuo	Tasso di interesse	Garanzie reali
...								
...								
...								
...								
...								
...								
...								
...								
TOTALE MUTUI	-	-	-	-	-	-	-	-

Tab. 45 – Dettaglio mutui

DETTAGLIO DEBITI INTRAREGIONALI PER SINGOLA AZIENDA	Mobilità in compensazione	Mobilità non in compensazione	Altre prestazioni
ASL UMBRIA 1	27.438,42	330.038,10	7.270.605,16
USL UMBRIA 2	-	-	-
AO PERUGIA	3.593.083,45	483.986,50	1.036.653,68
AO TERNI	11.021.140,50	6.617.823,81	7.973.785,96
TOTALE debiti V/AZIENDE SANITARIE PUBBLICHE DELLA REGIONE	14.641.662,37	7.431.848,41	16.281.044,80

Tab. 46 – Dettaglio debiti intraregionali per singola azienda

DB01 – Transazioni

DB01 – NO I debiti verso fornitori non sono sottoposti a procedure di transazione regionali.

Altre informazioni relative a debiti.

Informazione Caso presente Se sì,
in azienda? illustrare

DB02 - Altro. Esistono altre informazioni che si ritiene necessario fornire per soddisfare la regola generale secondo cui “Se le informazioni richieste da specifiche disposizioni di legge non sono sufficienti a dare una rappresentazione veritiera e corretta, si devono fornire le informazioni complementari necessarie allo scopo” (art 2423 cc)?

SI

Si rileva un incremento complessivo dei debiti rispetto all'esercizio 2024 di euro 28.021.004,28.

Le principali movimentazioni riguardano i debiti vs Azienda Sanitarie Pubbliche che aumentano di euro 4.227.580,12 in relazione all'andamento dei tetti di mobilità e idebiti vs. fornitori per euro 17.901.433,81. E' importante rilevare che l'incremento è attribuibile ai debiti per fatture pervenute(+ 25.157.218,80) e una riduzione dei debiti per fatture da ricevere (-6.735.372,32).

15. Ratei e risconti passivi

CODICE MOD. CE	RATEI PASSIVI	Importo	di cui oltre 12 mesi
	DETTAGLIO A LIVELLO DI CODICE DI COSTI CE		
	...		
	...		
		-	-

Tab. 47– Ratei passivi

CODICE MOD. CE	RISCONTI PASSIVI	Importo	di cui oltre 12 mesi
	DETTAGLIO A LIVELLO DI CODICE DI RICAVI CE		
AA1080	Fitti attivi ed altri proventi da attività immobiliari	9.018,06	
AA0070	Risconti passivi su contributi erogati per la Non Autosufficienza	-	
		9.018,06	-

Tab. 48 – Risconti passivi

Altre informazioni relative a ratei e risconti passivi.

Informazione

RP01 – Altro. Esistono altre informazioni che si ritiene necessario fornire per soddisfare la regola generale secondo cui “Se le informazioni richieste da specifiche disposizioni di legge non sono sufficienti a dare una rappresentazione veritiera e corretta, si devono fornire le informazioni complementari necessarie allo scopo” (art 2423 cc)?

Caso presente in azienda?

Si

Se sì, illustrare

Si allega lo schema di conto economico della contabilità separata della NON Autosufficienza (PRINA) anno 2025, come previsto dalle direttive regionali.

CONTO ECONOMICO CONTABILITA' SEPARATA NON AUTOSUFFICIENZA			VOCI DEL MODELLO CE DA CUI SONO TRATTI RICAVI E COSTI DELLA NON AUTOSUFFICIENZA
AZIENDA			
	A) Valore della produzione		
NAR0010	A.1) Contributi in c/esercizio	1.864.221,55	
NAR0020	A.1.1 Contributi c/esercizio da Regione per finanziamento della Non Autosufficienza (risorse regionali)	1.864.221,55	AA0070
NAR0030	A.1.2 Contributi c/esercizio da Amministrazioni statali per quota del Fondo Nazionale per la Non Autosufficienza	-	AA0150
NAR0040	A.2) Compartecipazione alla spesa per prestazioni sanitarie	-	
NAR0050	A.2.1 Compartecipazione alla spesa per prestazioni sanitarie - Ticket sulle prestazioni rientranti nella Non Autosufficienza	-	AA0970
NAR0060	Totale valore della produzione (A)	1.864.221,55	
	B) Costi della produzione		
NAC0010	B.1) Acquisto di beni	118.209,44	
NAC0020	B.1.1 Medicinali con AIC destinati alle attività rivolte alla Non Autosufficienza	-	BA0040
NAC0030	B.1.2 Medicinali senza AIC destinati alle attività rivolte alla Non Autosufficienza	-	BA0050
NAC0040	B.1.3 Altri beni e prodotti sanitari destinati alle attività rivolte alla Non Autosufficienza	5.259,27	BA0290
NAC0050	B.1.4 Beni non sanitari destinati alle attività rivolte alla Non Autosufficienza	13.638,89	BA0370
NAC0055	B.1.5 Assistenza protesica destinata alle attività rivolte alla Non Autosufficienza	99.311,28	BA0790
NAC0060	B.2) Acquisto di servizi	7.424.519,51	
NAC0070	B.2.A) Acquisto di servizi sanitari	7.256.681,52	
NAC0080	B.2.A.1 Quota Sociale dell'Ass. riabil. residenziale per anziani Non Autosufficienti intraregione	119.938,99	BA1180
NAC0090	B.2.A.2 Quota Sociale dell'Ass. riabil. residenziale per disabili Non Autosufficienti intraregione	111.191,32	BA1180
NAC0100	B.2.A.3 Quota Sociale dell'Ass. integr. territ ai disabili ed anziani Non Autosufficienti Ambulatoriale intraregione	-	BA1180
NAC0110	B.2.A.4 Quota Sociale dell'Ass. integr. territ ai disabili ed anziani Non Autosufficienti Semiresidenziale intraregione	2.251.863,18	BA1180
NAC0120	B.2.A.5 Quota Sociale dell'Ass integrativa territ ai disabili ed anziani Non Autosufficienti Domiciliare intraregione	-	BA1180
NAC0130	B.2.A.6 Ass integrativa territ ai disabili ed anziani Non Autosufficienti Assegno di sollievo	2.274.791,71	BA1180
NAC0140	B.2.A.7 Ass integrativa territ ai disabili ed anziani non autosufficienti Assegno di cura	7.300,08	BA1180
NAC0150	B.2.A.8 Quota sociale dell'Ass. TUTELARE/DOMESTICA ai disabili ed anziani Non autosufficienti	2.491.596,24	BA1180
NAC0160	B.2.A.9 Quota Sociale dell'Ass. riabil. residenziale per anziani Non Autosufficienti extraregione	-	BA1190

NAC0170	B.2.A.10 Quota Sociale dell'Ass. riabil. residenziale per disabili Non Autosufficienti extraregione	-	BA1190
NAC0180	B.2.A.11 Quota Sociale dell'Ass. integr. territ ai disabili ed anziani Non Autosufficienti Ambulatoriale extraregione	-	BA1190
NAC0190	B.2.A.12 Quota Sociale dell'Ass. integr. territ ai disabili ed anziani Non Autosufficienti Semiresidenziale extraregione	-	BA1190
NAC0200	B.2.A.13 Quota Sociale dell'Ass integrativa territ ai disabili ed anziani Non Autosufficienti Domiciliare extraregione	-	BA1190
NAC0210	B.2.A.14 Consulenze sanitarie relative ad attività connesse con la Non Autosufficienza	-	BA1400
NAC0220	B.2.A.15 Servizi di trasporto sanitari destinati alla Non Autosufficienza	-	BA1130
NAC0230	B.2.B) Acquisto di servizi non sanitari	167.837,99	
NAC0240	B.2.B.1 Utenze destinate alle attività rivolte alla Non Autosufficienza	1.182,86	BA1670
NAC0250	B.2.B.2 Servizi di trasporto non sanitari destinati alla Non Autosufficienza	166.655,13	BA1630
NAC0260	B.2.B.3 Servizi appaltati destinate alle attività rivolte alla Non Autosufficienza da pubblico	-	BA1730
NAC0270	B.2.B.4 Servizi appaltati destinate alle attività rivolte alla Non Autosufficienza da privato	-	BA1740
NAC0280	B.3) Personale del ruolo sanitario	-	
NAC0290	B.3.1 Costi complessivi per il personale sanitario DIRIGENTE MEDICO A TEMPO INDETERMINATO destinato alle attività per la Non Autosufficienza	-	BA2120
NAC0300	B.3.2 Costi complessivi per il personale sanitario DIRIGENTE MEDICO A TEMPO DETERMINATO destinato alle attività per la Non Autosufficienza	-	BA2130
NAC0310	B.3.3 Costi complessivi per il personale sanitario DIRIGENTE MEDICO ALTRO destinato alle attività per la Non Autosufficienza	-	BA2140
NAC0320	B.3.4 Costi complessivi per il personale sanitario DIRIGENTE NON MEDICO A TEMPO INDETERMINATO destinato alle attività per la Non Autosufficienza	-	BA2160
NAC0330	B.3.5 Costi complessivi per il personale sanitario DIRIGENTE NON MEDICO A TEMPO DETERMINATO destinato alle attività per la Non Autosufficienza	-	BA2170
NAC0340	B.3.6 Costi complessivi per il personale sanitario DIRIGENTE NON MEDICO ALTRO destinato alle attività per la Non Autosufficienza	-	BA2180
NAC0350	B.3.7 Costi complessivi per il personale sanitario COMPARTO A TEMPO INDETERMINATO destinato alle attività per la Non Autosufficienza	-	BA2200

NAC0360	B.3.8 Costi complessivi per il personale sanitario COMPARTO A TEMPO DETERMINATO destinato alle attività per la Non Autosufficienza	-	BA2210
NAC0370	B.3.9 Costi complessivi per il personale sanitario COMPARTO ALTRO destinato alle attività per la Non Autosufficienza	-	BA2220
NAC0380	B.4) Personale del ruolo professionale	-	
NAC0390	B.4.1 Costi complessivi per il personale professionale DIRIGENTE A TEMPO INDETERMINATO destinato alle attività per la Non Autosufficienza	-	BA2250
NAC0400	B.4.2 Costi complessivi per il personale professionale DIRIGENTE A TEMPO DETERMINATO destinato alle attività per la Non Autosufficienza	-	BA2260
NAC0410	B.4.3 Costi complessivi per il personale professionale DIRIGENTE ALTRO destinato alle attività per la Non Autosufficienza	-	BA2270
NAC0420	B.4.4 Costi complessivi per il personale professionale COMPARTO A TEMPO INDETERMINATO destinato alle attività per la Non Autosufficienza	-	BA2290
NAC0430	B.4.5 Costi complessivi per il personale professionale COMPARTO A TEMPO DETERMINATO destinato alle attività per la Non Autosufficienza	-	BA2300
NAC0440	B.4.6 Costi complessivi per il personale professionale COMPARTO ALTRO destinato alle attività per la Non Autosufficienza	-	BA2310
NAC0450	B.5) Personale del ruolo tecnico	-	
NAC0460	B.5.1 Costi complessivi per il personale tecnico DIRIGENTE A TEMPO INDETERMINATO destinato alle attività per la Non Autosufficienza	-	BA2340
NAC0470	B.5.2 Costi complessivi per il personale tecnico DIRIGENTE A TEMPO DETERMINATO destinato alle attività per la Non Autosufficienza	-	BA2350
NAC0480	B.5.3 Costi complessivi per il personale tecnico DIRIGENTE ALTRO destinato alle attività per la Non Autosufficienza	-	BA2360
NAC0490	B.5.4 Costi complessivi per il personale tecnico COMPARTO A TEMPO INDETERMINATO destinato alle attività per la Non Autosufficienza	-	BA2380
NAC0500	B.5.5 Costi complessivi per il personale tecnico COMPARTO A TEMPO DETERMINATO destinato alle attività per la Non Autosufficienza	-	BA2390
NAC0510	B.5.6 Costi complessivi per il personale tecnico COMPARTO ALTRO destinato alle attività per la Non Autosufficienza	-	BA2400
NAC0520	B.6) Personale del ruolo amministrativo	-	
NAC0530	B.6.1 Costi complessivi per il personale amministrativo DIRIGENTE A TEMPO INDETERMINATO destinato alle attività per la Non Autosufficienza	-	BA2430
NAC0540	B.6.2 Costi complessivi per il personale amministrativo DIRIGENTE A TEMPO DETERMINATO destinato alle attività per la Non Autosufficienza	-	BA2440
NAC0550	B.6.3 Costi complessivi per il personale amministrativo DIRIGENTE ALTRO destinato alle attività per la Non Autosufficienza	-	BA2450
NAC0560	B.6.4 Costi complessivi per il personale amministrativo COMPARTO A TEMPO INDETERMINATO destinato alle attività per la Non Autosufficienza	-	BA2470
NAC0570	B.6.5 Costi complessivi per il personale amministrativo COMPARTO A TEMPO DETERMINATO destinato alle attività per la Non Autosufficienza	-	BA2480
NAC0580	B.6.6 Costi complessivi per il personale amministrativo COMPARTO ALTRO destinato alle attività per la Non Autosufficienza	-	BA2490
NAC0590	B.7) Altre spese	1.505,25	
NAC0600	B.7.1 Altre spese generali e amministrative sostenute per la Non Autosufficienza	1.505,25	BA1740
NAC0610	Totale costi della produzione (B)	7.544.234,20	
	B.14.C.3) Accantonamenti per quote inutilizzate contributi da soggetti pubblici (extra fondo) vincolati	876.571,55	BA2790
NAC0620	RISULTATO DI ESERCIZIO	6.556.584,20	

16. Conti d'ordine 2025

CODICE MOD. SP	CONTI D'ORDINE	Valore iniziale	Incrementi	Decrementi	Valore finale
PFA000	F.1) CANONI DI LEASING ANCORA DA PAGARE	-			-
PFA010	F.2) DEPOSITI CAUZIONALI	76.080,00			76.080,00
PFA020	F.3) BENI IN COMODATO	21.300.711,00		911.084,00	20.389.627,00
PFA030	F.4) ALTRI CONTI D'ORDINE	2.241.406,28	-	242.920,62	1.998.485,66
	Canoni di leasing a scadere				-
	Depositi cauzionali				-
	Garanzie prestate (fideiussioni, avalli, altre garanzie personali e reali)				-
	Garanzie ricevute (fideiussioni, avalli, altre garanzie personali e reali)				-
	Beni in contenzioso				-
	Terzi per altri impegni	2.241.406,28		242.920,62	1.998.485,66
	...				-

Tab. 49 – Conti d'ordine

Altre informazioni relative a conti d'ordine.

Informazione

Caso presente in azienda? Se sì, illustrare

CO01. Sono state attivate operazioni di project finance?

NO

CO02. Esistono beni dell'Azienda presso terzi (in deposito, in pegno o in comodato)?

SI

Beni in comodato:

Fabbricati in comodato d'uso a destinazione sanitaria (nr.23 fabbricati).

CO03 – Altro. Esistono altre informazioni che si ritiene necessario fornire per soddisfare la regola generale secondo cui "Se le informazioni richieste da specifiche disposizioni di legge non sono sufficienti a dare una rappresentazione veritiera e corretta, si devono fornire le informazioni complementari necessarie allo scopo" (art 2423 cc)?

SI

La voce "altri impegni assunti" comprende i beni di terzi presso l'Azienda.

17. Contributi in conto esercizio

CODICE MOD. CE	CONTRIBUTI IN C/ESERCIZIO	Quota capitaria	Funzioni	Altro	Note
AA0030	Contributi da Regione o Prov. Aut. per quota F.S. regionale indistinto				
		698.417.645,38	15.174.066,85	15.410.196,83	
AA0080	Contributi da Regione o Prov. Aut. (extra fondo) - Risorse aggiuntive da bilancio regionale a titolo di copertura <u>LEA</u>				
AA0090	Contributi da Regione o Prov. Aut. (extra fondo) - Risorse aggiuntive da bilancio regionale a titolo di copertura <u>extra LEA</u>				

Tab. 50 – Contributi in conto esercizio

Tab.51 – Dettaglio contributi in conto esercizio

DETTAGLIO RETTIFICA CONTRIBUTI C/ESERCIZIO PER DESTINAZIONE AD INVESTIMENTI	Contributo assegnato	Quota destinata ad investimenti	Incidenza %
Contributi in c/esercizio da Regione o P.A. per quota F.S. regionale	748.629.387,48		0,00%
Contributi in c/esercizio da Regione o P.A. extra fondo	2.262.423,83		0,00%
Contributi in c/esercizio da aziende sanitarie pubbliche (extra fondo)	-		#DIV/0!
Contributi in c/esercizio per ricerca	-		#DIV/0!
Contributi in c/esercizio da privati	689,89		0,00%
Totale	750.892.501,20	-	0,00%

Tab. 52 – Dettaglio rettifica contributi in conto esercizio per destinazione ad investimenti

Altre informazioni relative a contributi in conto esercizio.

Informazione

**Caso presente
in azienda? Se sì,
illustrare**

CT01. Sono state rilevate significative variazioni rispetto all'esercizio precedente?

SI Si rileva un incremento di contributi in conto esercizio per euro 34.984.182,71

dovuto principalmente alle seguenti voci:

Contributi da Regione o Prot. Aut. per quota F.S. regionale
Euro + 38.799.799,47

Contributi c/esercizio (extra fondo)
Euro - 3.816.306,65

18. Proventi e ricavi diversi

CODICE MOD. CE	DETTAGLIO RICAVI PER PRESTAZIONI SANITARIE IN MOBILITA'	AZIENDA USLUMBRIA 1		AZIENDA USLUMBRIA 2		A.O. PERUGIA		A.O. TERNI		TOTALE		
		INTRAGLOBAL BUDGET	EXTRAGLOBAL BUDGET	INTRAGLOBAL BUDGET	EXTRAGLOBAL BUDGET	INTRAGLOBAL BUDGET	EXTRAGLOBAL BUDGET	INTRAGLOBAL BUDGET	EXTRAGLOBAL BUDGET	INTRAGLOBAL BUDGET	EXTRAGLOBAL BUDGET	TOTALE
	RICAVI DA MOBILITA' SANITARIA INFRAREGIONALE (A)	15.931.549,00	157.750,05	-	-	-	-	-	-	15.931.549,00	157.750,05	16.089.299,05
AA0350	Prestazioni di ricovero	11.427.489,00	-	-	-	-	-	-	-	11.427.489,00	-	11.427.489,00
AA0360	Prestazioni di specialistica ambulatoriale	3.600.000,00	37.138,00	-	-	-	-	-	-	3.600.000,00	37.138,00	3.637.138,00
AA0370	Prestazioni di psichiatria residenziale e semiresidenziale	-	-	-	-	-	-	-	-	-	-	-
AA0380	Prestazioni di File F	904.060,00	-	-	-	-	-	-	-	904.060,00	-	904.060,00
AA0390	Prestazioni servizi MMG, PLS, Contin. assistenziale	-	120.612,05	-	-	-	-	-	-	-	120.612,05	120.612,05
AA0400	Prestazioni servizi farmaceutica convenzionata	-	-	-	-	-	-	-	-	-	-	-
AA0410	Prestazioni termali	-	-	-	-	-	-	-	-	-	-	-
AA0420	Prestazioni trasporto ambulanze ed elisoccorso	-	-	-	-	-	-	-	-	-	-	-
AA0430	Altre prestazioni sanitarie e socio-sanitarie	-	-	-	-	-	-	-	-	-	-	-
	RICAVI DA MOBILITA' SANITARIA EXTRAREGIONALE (B)	-	-	-	-	-	-	-	-	-	-	15.856.763,31
AA0460	Prestazioni di ricovero	-	-	-	-	-	-	-	-	-	-	8.862.489,96
AA0470	Prestazioni di specialistica ambulatoriale	-	-	-	-	-	-	-	-	-	-	2.530.279,22
AA0480	Prestazioni di psichiatria residenziale e semiresidenziale	-	-	-	-	-	-	-	-	-	-	-
AA0490	Prestazioni di File F	-	-	-	-	-	-	-	-	-	-	2.614.761,20
AA0500	Prestazioni servizi MMG, PLS, Contin. assistenziale	-	-	-	-	-	-	-	-	-	-	300.684,52
AA0510	Prestazioni servizi farmaceutica convenzionata	-	-	-	-	-	-	-	-	-	-	1.164.868,41
AA0520	Prestazioni termali	-	-	-	-	-	-	-	-	-	-	-
AA0530	Prestazioni trasporto ambulanze ed elisoccorso	-	-	-	-	-	-	-	-	-	-	383.680,00
AA0540	Altre prestazioni sanitarie e socio-sanitarie	-	-	-	-	-	-	-	-	-	-	-
AA0550	Ricavi per cessione di emocomponenti e cellule staminali	-	-	-	-	-	-	-	-	-	-	-
AA0560	Ricavi per differenziale tariffe TUC	-	-	-	-	-	-	-	-	-	-	-
	TOTALE RICAVI DA MOBILITA' (A+B)	15.931.549,00	157.750,05	-	-	-	-	-	-	15.931.549,00	157.750,05	31.946.062,36
	RICAVI PER PRESTAZIONI OGGETTO DI FATTURAZIONE DIRETTA INFRAREGIONALE (C)	-	182.295,02	-	-	-	69.709,68	-	207.863,94	-	-	459.868,64
	RICAVI PER PREST. OGGETTO DI FATTUR. DIRETTA EXTRAREGIONALE (D)	-	-	-	-	-	-	-	-	-	-	-
	TOTALE RICAVI PER PREST. OGGETTO DI FATTURAZ. DIRETTA (C+D)	-	182.295,02	-	-	-	69.709,68	-	207.863,94	-	-	459.868,64
	TOTALE RICAVI AZIENDE REGIONE (A+C)	15.931.549,00	340.045,07	-	-	-	69.709,68	-	207.863,94	-	-	16.549.167,69
	TOTALE RICAVI AZIENDE EXTRA REGIONE (B+D)	-	-	-	-	-	-	-	-	-	-	15.856.763,31
	TOTALE RICAVI AZIENDE SANITARIE PUBBLICHE (A+B+C+D)	-	-	-	-	-	-	-	-	-	-	32.405.931,00

Tab. 53– Dettaglio ricavi per prestazioni sanitarie in mobilità

CODICE MOD. CE	PRESTAZIONI SANITARIE EROGATE IN REGIME DI INTRAMOENIA	Valore CE al 31/12/2025	Valore CE al 31/12/2024	Variazioni importo	Variazioni %
AA0680	Ricavi per prestazioni sanitarie intramoenia - Area ospedaliera	161.292,1300	-	161.292,13	#DIV/0!
AA0690	Ricavi per prestazioni sanitarie intramoenia - Area specialistica	4.479.071,260	4.286.831,720	192.239,54	4,48%
AA0700	Ricavi per prestazioni sanitarie intramoenia - Area sanità pubblica	-	-	-	#DIV/0!
AA0710	Ricavi per prestazioni sanitarie intramoenia - Consulenze (ex art. 55 c.1 lett. c), d) ed ex art. 57-58)	69.126,320	-	69.126,32	#DIV/0!
AA0720	Ricavi per prestazioni sanitarie intramoenia - Consulenze (ex art. 55 c.1 lett. c), d) ed ex art. 57-58) (Aziende sanitarie pubbliche della Regione)	59.861,630	-	59.861,63	#DIV/0!
AA0730	Ricavi per prestazioni sanitarie intramoenia - Altro	-	425,280	425,28	-100,00%
AA0740	Ricavi per prestazioni sanitarie intramoenia - Altro (Aziende sanitarie pubbliche della Regione)	-	90.279,040	90.279,04	1,00
	TOTALE RICAVI INTRAMOENIA	4.769.351,34	4.377.536,04	391.815	0
BA1210	Compartecipazione al personale per att. libero professionale intramoenia - Area ospedaliera	105.904,31	73.244,34	32.659,97	44,59%
BA1220	Compartecipazione al personale per att. libero professionale intramoenia- Area specialistica	2.997.931,85	2.922.122,44	75.809,41	2,59%
BA1230	Compartecipazione al personale per att. libero professionale intramoenia - Area sanità pubblica	-	-	-	#DIV/0!
BA1240	Compartecipazione al personale per att. libero professionale intramoenia - Consulenze (ex art. 55 c.1 lett. c), d) ed ex Art. 57-58)	105.272,92	39.659,15	65.613,77	165,44%
BA1250	Compartecipazione al personale per att. libero professionale intramoenia- Consulenze (ex art. 55 c.1 lett. c), d) ed ex Art. 57-58) (Aziende sanitarie pubbliche della Regione)	-	-	-	#DIV/0!
BA1260	Compartecipazione al personale per att. libero professionale intramoenia - Altro	-	-	-	#DIV/0!
BA1270	Compartecipazione al personale per att. libero professionale intramoenia- Altro (Aziende sanitarie pubbliche della Regione)	-	-	-	#DIV/0!
	TOTALE QUOTE RETROCESSE AL PERSONALE (ESCLUSO IRAP)	3.209.109,08	3.035.025,93	174.083	5,74%
	Indennità di esclusività medica per attività di libera professione	-	-	-	#DIV/0!
	IRAP relativa ad attività di libera professione (intramoenia)	250.877,89	260.109,02	9.231,13	-3,55%
	Costi diretti aziendali	316.727,68	303.174,64	13.553,04	4,47%
	Costi generali aziendali	724.034,92	623.277,56	100.757,36	16,17%
	Fondo di perequazione	164.561,49	155.548,72	9.012,77	5,79%
	TOTALE ALTRI COSTI INTRAMOENIA	1.456.201,98	1.342.109,94	114.092	0

Tab.54 – Prestazioni sanitarie erogate in regime di intramoenia

DETTAGLIO RIMBORSI DA AZIENDE SANITARIE PUBBLICHE DELLA REGIONE PER ACQUISTI DI BENI	ASL UMBRIA 1	ASL UMBRIA 2	AO PG	AO TR	TOTALE
Prodotti farmaceutici ed emoderivati:	153.724,53	-	68.504,48	55.091,46	277.320,47
Medicinali con AIC, ad eccezione di vaccini ed emoderivati di produzione regionale	138.721,88		68.504,48	52.461,17	259.687,53
Medicinali senza AIC	15.002,65			2.630,29	17.632,94
Emoderivati di produzione regionale	-		-		-
Sangue ed emocomponenti					-
Dispositivi medici:	230,60	-	1.205,20	23.288,07	24.723,87
Dispositivi medici	50,00		1.205,20	20.837,59	22.092,79
Dispositivi medici impiantabili attivi					-
Dispositivi medico diagnostici in vitro (IVD)	180,60			2.450,48	2.631,08
Prodotti dietetici	696,92			1.141,74	1.838,66
Materiali per la profilassi (vaccini)	5.898,95			36,63	5.935,58
Prodotti chimici					-
Materiali e prodotti per uso veterinario					-
Altri beni e prodotti sanitari				698,42	698,42
Prodotti alimentari					-
Materiali di guardaroba, di pulizia e di convivenza in genere					-
Combustibili, carburanti e lubrificanti					-
Supporti informatici e cancelleria					-
Materiale per la manutenzione					-
Altri beni e prodotti non sanitari					-
TOTALE	160.551,00	-	69.709,68	80.256,32	310.517,00
Altri beni e prodotti non sanitari:	-	-	-	-	-
...					-
...					-
TOTALE	160.551,00	-	69.709,68	80.256,32	310.517,00

Tab.55 – Dettaglio rimborsi da aziende sanitarie pubbliche della Regione per acquisti di beni

Altre informazioni relative a proventi e ricavi diversi.

Informazione	Caso presente in azienda?	Se sì, illustrare
PR01. Sono state rilevate significative variazioni rispetto all'esercizio precedente?	no	

19. Acquisti di beni

DETTAGLIO ACQUISTI DI BENI SANITARI PER TIPOLOGIA DI DISTRIBUZIONE	Distribuzione		TOTALE
	Diretta	Per conto	
Prodotti farmaceutici ed emoderivati:			-
Medicinali con AIC, ad eccezione di vaccini ed emoderivati di produzione regionale	57.625.079,89	19.854.905,63	77.479.985,52
Medicinali senza AIC	503.906,19		503.906,19
Emoderivati di produzione regionale	302.257,74		302.257,74
Prodotti dietetici	936.408,89		936.408,89
TOTALE	59.367.652,71	19.854.905,63	79.222.558,34

Tab.56 – Dettaglio acquisti di beni sanitari per tipologia di distribuzione

CODICE MOD. CE	DETTAGLIO ACQUISTI DI BENI DA AZIENDE SANITARIE PUBBLICHE DELLA REGIONE	Azienda USL UMBRIA 1	Azienda USL UMBRIA 2	A.O. PERUGIA	A.O. TERNI	TOTALE
BA0301	Prodotti farmaceutici ed emoderivati:	267.411,33	-	836.560,81	56.978,91	1.160.951,05
BA0301	Medicinali con AIC, ad eccezione di vaccini ed emoderivati di produzione regionale	264.548,58		111.407,29	53.194,23	429.150,10
BA0301	Medicinali senza AIC	2.862,75		1.755,72	976,68	5.595,15
BA0061	Emoderivati di produzione regionale			723.397,80	2.808,00	726.205,80
BA0303	Sangue ed emocomponenti					-
BA0303	Dispositivi medici:	1.396,23	-	10.961,53	21.811,18	34.168,94
BA0303	Dispositivi medici	1.370,37		10.961,53	21.524,33	33.856,23
BA0303	Dispositivi medici impiantabili attivi					-
BA0303	Dispositivi medico diagnostici in vitro (IVD)	25,86			286,85	312,71
BA0304	Prodotti dietetici	3.929,20		643,97	131,82	4.704,99
BA0305	Materiali per la profilassi (vaccini)	492,55				492,55
BA0306	Prodotti chimici					-
BA0307	Materiali e prodotti per uso veterinario					-
BA0308	Altri beni e prodotti sanitari:	-	-	767,38	958,13	1.725,51
	Altri beni e prodotti sanitari			767,38	958,13	1.725,51
						-
	Prodotti alimentari					-
	Materiali di guardaroba, di pulizia e di convivenza in genere					-
	Combustibili, carburanti e lubrificanti					-
	Supporti informatici e cancelleria					-
	Materiale per la manutenzione					-
	Altri beni e prodotti non sanitari:	-	-	-	-	-
						-
						-
	TOTALE	273.229,31	-	848.933,69	79.880,04	1.202.043,04

Tab. 57 – Dettaglio acquisti di beni da aziende sanitarie pubbliche della Regione

AB01 – Acquisti di beni

AB01 – Ciascuna tipologia di bene, compreso nelle voci relative agli acquisti di beni sanitari e non sanitari, è monitorata attraverso il sistema gestionale del magazzino, che rileva ogni tipologia di movimento, in entrata e in uscita.

Altre informazioni relative agli acquisti di beni

Informazione	Caso presente in azienda?	Se sì, illustrare
AB02. Sono stati rilevati costi per acquisto di beni da altre Aziende Sanitarie della Regione? Se sì, di quali tipologie di beni si tratta?	SI	Acquisto di Prodotti Farmaceutici ed emoderivati, Dispositivi Medici, prodotti dietetici e materiali per la profilassi (vaccini)

AB03. Sono state rilevate significative variazioni rispetto all'esercizio precedente?		SI	Si rileva un incremento dei costi relativi all'acquisto di beni pari a euro 6.713.285,04 dovuto principalmente alla voce Beni Sanitari per euro 6.562.523,22. Gli incrementi si rilevano principalmente nella voce Prodotti farmaceutici ed emoderivati (6.483.635,57).
--	--	----	---

20. Acquisti di servizi

CODICE MOD. CE	DETTAGLIO ACQUISTI DI SERVIZI SANITARI IN MOBILITA'	AZIENDA USLUMBRIA 1		AZIENDA USLUMBRIA 2		A.O. PERUGIA		A.O. TERNI		Azienda ...		TOTALE		
		INTRAGLOBAL BUDGET	EXTRAGLOBAL BUDGET	INTRAGLOBAL BUDGET	EXTRAGLOBAL BUDGET	INTRAGLOBAL BUDGET	EXTRAGLOBAL BUDGET	INTRAGLOBAL BUDGET	EXTRAGLOBAL BUDGET	INTRAGLOBAL BUDGET	EXTRAGLOBAL BUDGET	INTRAGLOBAL BUDGET	EXTRAGLOBAL BUDGET	TOTALE
	COSTI DA MOBILITA' SANITARIA INFRAREGIONALE (A)	4.904.682,00	1.065.426,80	-	-	23.483.443,00	181.710,46	110.211.405,00	2.005.251,00	-	-	138.599.530,00	3.252.388,26	141.851.918,26
BA0470	Acquisti servizi sanitari per medicina di base		116.435,40									-	116.435,40	116.435,40
BA0510	Acquisti servizi sanitari per farmaceutica											-	-	-
BA0540	Acquisti servizi sanitari per assistenza specialistica ambulatoriale	1.800.000,00	456.829,80			5.244.956,08	181.710,46	24.614.919,89	1.931.000,00			31.659.875,97	2.569.540,26	34.229.416,23
BA0650	Acquisti servizi sanitari per assistenza riabilitativa											-	-	-
BA0710	Acquisti servizi sanitari per assistenza integrativa											-	-	-
BA0760	Acquisti servizi sanitari per assistenza protesica											-	-	-
BA0810	Acquisti servizi sanitari per assistenza ospedaliera	2.862.708,00				15.315.324,87		78.285.887,37	74.251,00			96.463.920,24	74.251,00	96.538.171,24
BA0910	Acquisto prestazioni di psichiatria residenziale e semiresidenziale		492.161,60									-	492.161,60	492.161,60
BA0970	Acquisto prestazioni di distribuzione farmaci File F	241.974,00				2.923.162,05		7.310.597,74				10.475.733,79	-	10.475.733,79
BA1040	Acquisto prestazioni termali in convenzione											-	-	-
BA1100	Acquisto prestazioni trasporto sanitario											-	-	-
BA1150	Acquisto prestazioni Socio-Sanitarie a rilevanza sanitaria											-	-	-
	COSTI DA MOBILITA' SANITARIA EXTRAREGIONALE (B)													59.002.720,06
BA0480	Acquisti servizi sanitari per medicina di base													365.399,40
BA0520	Acquisti servizi sanitari per farmaceutica													1.151.304,70
BA0560	Acquisti servizi sanitari per assistenza specialistica ambulatoriale													7.511.998,36
BA0730	Acquisti servizi sanitari per assistenza integrativa													-
BA0780	Acquisti servizi sanitari per assistenza protesica													-
BA0830	Acquisti servizi sanitari per assistenza ospedaliera													42.395.346,01
BA0990	Acquisto prestazioni di distribuzione farmaci e File F													6.533.596,60
BA1060	Acquisto prestazioni termali in convenzione													466.775,93
BA1120	Acquisto prestazioni trasporto sanitario													579.299,06
	TOTALE COSTI DA MOBILITA' (A+B)	4.904.682,00	1.065.426,80	-	-	23.483.443,00	181.710,46	110.211.405,00	2.005.251,00	-	-	138.599.530,00	3.252.388,26	200.854.638,32
	COSTI PER PRESTAZIONI OGGETTO DI FATTURAZIONE DIRETTA INFRAREGIONALE (C)		511.831,92				1.055.477,93		746.453,11					2.313.762,96
	COSTI PER PREST. OGGETTO DI FATTUR. DIRETTA EXTRAREGIONALE (D)													
	TOTALE COSTI PER PREST. OGGETTO DI FATTURAZ. DIRETTA (C+D)		511.831,92				1.055.477,93		746.453,11					2.313.762,96
	TOTALE COSTI AZIENDE REGIONE (A+C)	4.904.682,00	1.577.258,72	-	-	23.483.443,00	1.237.188,39	110.211.405,00	2.751.704,11	-	-			144.165.681,22
	TOTALE COSTI AZIENDE EXTRA REGIONE (B+D)													59.002.720,06
	TOTALE COSTI AZIENDE SANITARIE PUBBLICHE (A+B+C+D)													203.168.401,28

Tab. 58 – Dettaglio acquisti di servizi sanitari in mobilità

CODICE MOD. CE	DETTAGLIO ACQUISTI DI SERVIZI SANITARI	Valore CE al 31/12/2025	Valore CE al 31/12/2024	Variazioni importo	Variazioni %
	ACQUISTI DI SERVIZI SANITARI - MEDICINA DI BASE	42.990.338,56	43.203.097,60	- 212.759,04	-0,49%
BA0420	- da convenzione	42.508.503,76	42.754.647,09	- 246.143,33	-0,58%
BA0430	Costi per assistenza MMG	30.908.715,21	30.687.636,85	221.078,36	0,72%
BA0440	Costi per assistenza PLS	4.766.951,73	4.904.329,68	- 137.377,95	-2,80%
BA0450	Costi per assistenza Continuità assistenziale	5.375.700,62	5.348.035,28	27.665,34	0,52%
BA0460	Altro (medicina dei servizi, psicologi, medici 118, ecc)	1.457.136,20	1.814.645,28	- 357.509,08	-19,70%
BA0470	- da pubblico (Aziende sanitarie pubbliche della Regione) - Mobilità intraregionale	116.435,40	107.152,84	9.282,56	8,66%
BA0480	- da pubblico (Aziende sanitarie pubbliche Extraregione) - Mobilità extraregionale	365.399,40	341.297,67	24.101,73	7,06%
	ACQUISTI DI SERVIZI SANITARI - FARMACEUTICA	55.981.746,05	53.741.641,87	2.240.104,18	4,17%
BA0500	- da convenzione	54.830.441,35	52.653.874,78	2.176.566,57	4,13%
BA0510	- da pubblico (Aziende sanitarie pubbliche della Regione) - Mobilità intraregionale	-	-	-	#DIV/0!
BA0520	- da pubblico (Extraregione)	1.151.304,70	1.087.767,09	63.537,61	5,84%
	ACQUISTI DI SERVIZI SANITARI PER ASSISTENZA SPECIALISTICA AMBULATORIALE	54.762.879,16	56.256.412,50	- 1.493.533,34	-2,65%
BA0540	- da pubblico (Aziende sanitarie pubbliche della Regione)	34.229.416,23	34.525.637,82	- 296.221,59	-0,86%
BA0550	- da pubblico (altri soggetti pubbl. della Regione)	6.860,20	9.475,64	- 2.615,44	-27,60%
BA0560	- da pubblico (Extraregione)	7.511.998,36	6.979.415,07	532.583,29	7,63%
BA0570	- da privato - Medici SUMAI	9.690.678,35	9.988.472,72	- 297.794,37	-2,98%
BA0580	- da privato	3.295.298,46	4.708.861,29	- 1.413.562,83	-30,02%
BA0590	Servizi sanitari per assistenza specialistica da IRCCS privati e Policlinici privati	-	28.006,00	- 28.006,00	-100,00%
BA0600	Servizi sanitari per assistenza specialistica da Ospedali Classificati privati	-	-	-	#DIV/0!
BA0610	Servizi sanitari per assistenza specialistica da Case di Cura private	314.980,80	314.758,64	222,16	0,07%
BA0620	Servizi sanitari per assistenza specialistica da altri privati	2.980.317,66	4.366.096,65	- 1.385.778,99	-31,74%
BA0630	- da privato per cittadini non residenti - Extraregione (mobilità attiva in compensazione)	28.627,56	44.549,96	- 15.922,40	-35,74%
	ACQUISTI DI SERVIZI SANITARI PER ASSISTENZA RIABILITATIVA	2.063.740,03	3.273.432,07	- 1.209.692,04	-36,95%
BA0650	- da pubblico (Aziende sanitarie pubbliche della Regione)	-	-	-	#DIV/0!
BA0660	- da pubblico (altri soggetti pubbl. della Regione)	-	-	-	#DIV/0!
BA0670	- da pubblico (Extraregione) non soggetti a compensazione	-	6.820,80	- 6.820,80	-100,00%
BA0680	- da privato (intraregionale)	958.272,01	985.557,52	- 27.285,51	-2,77%
BA0690	- da privato (extraregionale)	1.105.468,02	2.281.053,75	- 1.175.585,73	-51,54%
	ACQUISTI DI SERVIZI SANITARI PER ASSISTENZA INTEGRATIVA	5.627.274,45	5.262.350,49	364.923,96	6,93%
BA0710	- da pubblico (Aziende sanitarie pubbliche della Regione)	-	-	-	#DIV/0!
BA0720	- da pubblico (altri soggetti pubbl. della Regione)	-	-	-	#DIV/0!
BA0730	- da pubblico (Extraregione)	-	-	-	#DIV/0!
BA0740	- da privato	5.627.274,45	5.262.350,49	364.923,96	6,93%
	ACQUISTI DI SERVIZI SANITARI PER ASSISTENZA PROTESICA	3.991.423,54	3.550.503,28	440.920,26	12,42%
BA0760	- da pubblico (Aziende sanitarie pubbliche della Regione)	-	-	-	#DIV/0!
BA0770	- da pubblico (altri soggetti pubbl. della Regione)	-	-	-	#DIV/0!
BA0780	- da pubblico (Extraregione)	-	-	-	#DIV/0!
BA0790	- da privato	3.991.423,54	3.550.503,28	440.920,26	12,42%
	ACQUISTI DI SERVIZI SANITARI PER ASSISTENZA OSPEDALIERA	144.332.688,71	142.121.068,11	2.211.620,60	1,56%
BA0810	- da pubblico (Aziende sanitarie pubbliche della Regione)	96.538.171,24	96.615.976,24	- 77.805,00	-0,08%
BA0820	- da pubblico (altri soggetti pubbl. della Regione)	-	-	-	#DIV/0!
BA0830	- da pubblico (Extraregione)	42.395.346,01	39.511.927,58	2.883.418,43	7,30%
BA0840	- da privato	4.397.172,67	4.901.286,56	- 504.113,89	-10,29%
BA0850	Servizi sanitari per assistenza ospedaliera da IRCCS privati e Policlinici privati	-	-	-	#DIV/0!
BA0860	Servizi sanitari per assistenza ospedaliera da Ospedali Classificati privati	-	-	-	#DIV/0!
BA0870	Servizi sanitari per assistenza ospedaliera da Case di Cura private	4.397.172,67	4.901.286,56	- 504.113,89	-10,29%
BA0880	Servizi sanitari per assistenza ospedaliera da altri privati	-	-	-	#DIV/0!
BA0890	- da privato per cittadini non residenti - Extraregione (mobilità attiva in compensazione)	1.001.998,79	1.091.877,73	- 89.878,94	-8,23%
	ACQUISTI PRESTAZIONI DI PSICHIATRICA RESIDENZIALE E SEMIRESIDENZIALE	16.736.926,31	13.212.234,54	3.524.691,77	26,68%
BA0910	- da pubblico (Aziende sanitarie pubbliche della Regione)	492.161,60	594.328,00	- 102.166,40	-17,19%
BA0920	- da pubblico (altri soggetti pubbl. della Regione)	-	-	-	#DIV/0!
BA0930	- da pubblico (Extraregione) - non soggette a compensazione	677.019,33	491.794,93	185.224,40	37,66%
BA0940	- da privato (intraregionale)	13.516.919,92	10.397.438,55	3.119.481,37	30,00%
BA0950	- da privato (extraregionale)	2.050.825,46	1.728.673,06	322.152,40	18,64%
	ACQUISTI PRESTAZIONI DI DISTRIBUZIONE FARMACI FILE F	17.009.330,39	14.915.443,94	2.093.886,45	14,04%
BA0970	- da pubblico (Aziende sanitarie pubbliche della Regione) - Mobilità intraregionale	10.475.733,79	10.475.733,79	-	0,00%
BA0980	- da pubblico (altri soggetti pubbl. della Regione)	-	-	-	#DIV/0!
BA0990	- da pubblico (Extraregione)	6.533.596,60	4.439.710,15	2.093.886,45	47,16%
BA1000	- da privato (intraregionale)	-	-	-	#DIV/0!
BA1010	- da privato (extraregionale)	-	-	-	#DIV/0!
BA1020	- da privato per cittadini non residenti - Extraregione (mobilità attiva in compensazione)	-	-	-	#DIV/0!
	ACQUISTI PRESTAZIONI TERMINALI IN CONVENZIONE	466.775,93	426.331,87	40.444,06	9,49%
BA1040	- da pubblico (Aziende sanitarie pubbliche della Regione) - Mobilità intraregionale	-	-	-	#DIV/0!
BA1050	- da pubblico (altri soggetti pubbl. della Regione)	-	-	-	#DIV/0!
BA1060	- da pubblico (Extraregione)	466.775,93	426.331,87	40.444,06	9,49%
BA1070	- da privato	-	-	-	#DIV/0!
BA1080	- da privato per cittadini non residenti - Extraregione (mobilità attiva in compensazione)	-	-	-	#DIV/0!

Tab. 59 – Dettaglio acquisti di servizi sanitari – I parte

CODICE MOD. CE	DETTAGLIO ACQUISTI DI SERVIZI SANITARI	Valore CE al 31/12/2025	Valore CE al 31/12/2024	Variazioni importo	Variazioni %
	ACQUISTI PRESTAZIONI DI TRASPORTO SANITARIO	7.983.788,36	7.856.102,62	127.685,74	1,63%
BA1100	- da pubblico (Aziende sanitarie pubbliche della Regione) - Mobilità intraregionale	-	-	-	#DIV/0!
BA1110	- da pubblico (altri soggetti pubbl. della Regione)	-	-	-	#DIV/0!
BA1120	- da pubblico (Extraregione)	578.299,06	553.050,28	25.248,78	4,57%
BA1130	- da privato	7.405.489,30	7.303.052,34	102.436,96	1,40%
	ACQUISTI PRESTAZIONI SOCIO-SANITARIE A RILEVANZA SANITARIA	49.636.493,83	43.464.439,49	6.172.054,34	14,20%
BA1150	- da pubblico (Aziende sanitarie pubbliche della Regione) - Mobilità intraregionale	-	-	-	#DIV/0!
BA1160	- da pubblico (altri soggetti pubblici della Regione)	-	-	-	#DIV/0!
BA1170	- da pubblico (Extraregione) non soggette a compensazione	-	-	-	#DIV/0!
BA1180	- da privato (intraregionale)	44.292.699,65	39.700.222,80	4.592.476,85	11,57%
BA1190	- da privato (extraregionale)	5.343.794,18	3.764.216,69	1.579.577,49	41,96%
BA1200	COMPARTECIPAZIONE AL PERSONALE PER ATT. LIBERO-PROF. (INTRAMOENIA)	3.209.109,08	3.035.025,93	174.083,15	5,74%
	RIMBORSI ASSEGNI E CONTRIBUTI SANITARI	2.391.154,97	2.420.195,36	-29.040,39	-1,20%
BA1290	Contributi ad associazioni di volontariato	239.664,00	255.636,00	-15.972,00	-6,25%
BA1300	Rimborsi per cure all'estero	30.347,74	-	30.347,74	#DIV/0!
BA1310	Contributi a società partecipate e/o enti dipendenti della Regione	-	-	-	#DIV/0!
BA1320	Contributo Legge 210/92	837.221,24	849.199,95	-11.978,71	-1,41%
BA1330	Altri rimborsi, assegni e contributi	1.240.445,59	1.102.259,89	138.185,70	12,54%
BA1340	Rimborsi, assegni e contributi v/Aziende sanitarie pubbliche della Regione	43.476,40	213.099,52	-169.623,12	-79,60%
	CONSULENZE, COLLABORAZIONI, INTERINALE, ALTRE PRESTAZIONI DI LAVORO SANITARIE E SOCIOSANITARIE	10.423.777,07	8.036.688,81	2.387.088,26	29,70%
BA1360	Consulenze sanitarie e sociosan. da Aziende sanitarie pubbliche della Regione	892.979,93	801.552,92	91.427,01	11,41%
BA1370	Consulenze sanitarie e sociosanit. da terzi - Altri soggetti pubblici	8.993,84	22.139,76	-13.145,92	-59,38%
BA1380	Consulenze, Collaborazioni, Interinale e altre prestazioni di lavoro sanitarie e socios. da privato	9.355.906,63	7.031.659,20	2.324.247,43	33,05%
BA1390	Consulenze sanitarie da privato - articolo 55, comma 2, CCNL 8 giugno 2000	4.793.968,77	3.741.732,29	1.052.236,48	28,12%
BA1400	Altre consulenze sanitarie e sociosanitarie da privato	-	-	-	#DIV/0!
BA1410	Collaborazioni coordinate e continuative sanitarie e socios. da privato	-	-	-	#DIV/0!
BA1420	Indennità a personale universitario - area sanitaria	-	-	-	#DIV/0!
BA1430	Lavoro interinale - area sanitaria	-	-	-	#DIV/0!
BA1440	Altre collaborazioni e prestazioni di lavoro - area sanitaria	4.561.937,86	3.289.926,91	1.272.010,95	38,66%
BA1450	Rimborso oneri stipendiali del personale sanitario in comando	165.896,67	181.336,93	-15.440,26	-8,51%
BA1460	Rimborso oneri stipendiali personale sanitario in comando da Aziende sanitarie pubbliche della Regione	-	-	-	#DIV/0!
BA1470	Rimborso oneri stipendiali personale sanitario in comando da Regioni, soggetti pubblici e da Università	165.896,67	181.336,93	-15.440,26	-8,51%
BA1480	Rimborso oneri stipendiali personale sanitario in comando da aziende di altre Regioni (Extraregione)	-	-	-	#DIV/0!
	ALTRI SERVIZI SANITARI E SOCIOSANITARI A RILEVANZA SANITARIA	8.392.797,86	7.731.636,50	661.161,36	8,55%
BA1500	Altri servizi sanitari e sociosanitari a rilevanza sanitaria da pubblico - Aziende sanitarie pubbliche della Regione	147.575,10	131.401,10	16.174,00	12,31%
BA1510	Altri servizi sanitari e sociosanitari a rilevanza sanitaria da pubblico - Altri soggetti pubblici della Regione	16.281,20	11.495,20	4.786,00	41,63%
BA1520	Altri servizi sanitari e sociosanitari a rilevanza sanitaria da pubblico (Extraregione)	215.165,75	166.095,71	49.070,04	29,54%
BA1530	Altri servizi sanitari da privato	8.013.775,81	7.422.644,49	591.131,32	7,96%
BA1540	Costi per servizi sanitari - Mobilità internazionale passiva	-	-	-	#DIV/0!
BA1550	COSTI PER DIFFERENZIALE TARIFFE TUC	-	-	-	#DIV/0!
	TOTALE	82.037.121,17	72.544.088,71	9.493.032,46	13%

Tab. 60 – Dettaglio acquisti di servizi sanitari – II parte

DETTAGLIO ACQUISTI DI SERVIZI SANITARI - DA PRIVATO	Codice Struttura da classificazione NSIS	Partita IVA (o Codice Fiscale)	Tipologia di prestazione	Anno di competenza	Importo attività istituzionale	Budget / Tetto annuale istituzionale	Importo liquidato / certificato at. istituzionale	Importo Rilevato in Co.Ge. At. Istituzionale	Importo delle rete di costo richieste	Importo delle rete di costo ricevute	Importo pagato istituzionale	totale letto budget	importo liquidato / abbuondamento POT	Importo attività Manifestazione di interesse (DGR 600/2024 - NUOVE ASSEGNAZIONI ANNO 2025)	Budget / Tetto annuale Manifestazione di interesse (DGR 600/2024 - NUOVE ASSEGNAZIONI ANNO 2025)	Importo liquidato / certificato Manifestazione di interesse (DGR 600/2024 - NUOVE ASSEGNAZIONI ANNO 2025)	Importo Rilevato in Co.Ge. Manifestazione di interesse (DGR 600/2024 - NUOVE ASSEGNAZIONI ANNO 2025)	Importo pagato Manifestazione di interesse (DGR 600/2024 - NUOVE ASSEGNAZIONI ANNO 2025)	Importo attività Manifestazione di interesse (DGR 29/2025)	Budget / Tetto annuale Manifestazione di interesse (DGR 29/2025)	Importo liquidato / certificato Manifestazione di interesse (DGR 29/2025)	Importo Rilevato in Co.Ge. Manifestazione di interesse (DGR 29/2025)	Importo pagato Manifestazione di interesse (DGR 29/2025)		
	Codice Struttura S611	Partita Iva																							
CASA DI CURA LUZZI Spa Perugia	10070 - 00988	01678940543	Degenera Chirurgia Ambulata	al 01/12/2025	1.340.674,63	6.000.610,10	1.340.674,63	1.340.674,63			1.340.674,63		437/2023/394/2024												
ISTITUTO CLINICO PORTA SOLE Spa Perugia	10070 - 00991	00455310543	Degenera Chirurgia Ambulata	al 01/12/2025	1.227.447,21	6.645.286,10	1.227.447,21	1.227.447,21			1.227.447,21														
CASA DI CURA CLINICA LAM SPA Perugia	10070 - 00989	02517940540	Degenera Chirurgia Ambulata	al 01/12/2025	760.346,28	5.508.351,00	760.346,28	760.346,28			760.346,28														
CASA DI CURA VILLA FIORINA Spa Perugia	10070 - 00990	00944560541	Degenera Chirurgia Ambulata	al 01/12/2025	429.181,80	1.602.000,00	429.181,80	429.181,80			429.181,80														
CASA DI CURA VILLA AURORA Spa Foligno	10076 - 00240	0001490547	Degenera Chirurgia Ambulata	al 01/12/2025	1.736.360,95	1.739.389,11	1.736.360,95	1.736.360,95			1.736.360,95														
CASA DI CURA VILLA AURORA Spa Foligno - Estensione	10076 - 00240	0001490547	Degenera Chirurgia Ambulata	al 01/12/2025	1.048.616,56	1.030.657,90	1.030.616,56	1.030.616,56			1.030.616,56														
CASA DI CURA VILLA AURORA SPA FOLIGNO - Estensione come se anni 2020-2021-2022-2023-2024		0001490547	Chirurgia Ambulata	al 01/12/2025	31.180,72		31.180,72	31.180,72			31.180,72														
CASA DI CURA VILLA AURORA SPA FOLIGNO - Estensione per le strutture ospedaliere		0001490547	Medicina	al 01/12/2025	166.815,00	276.154,70	166.815,00	166.815,00			166.815,00														
ODA srl - Terni - (Fisioterapia)	00104 - 00304 - 10110	0061460553	Degenera per Immagini	al 01/12/2025	340.535,29	340.535,29	340.535,29	340.535,29			340.535,29			72.275,41	72.275,41	72.275,41	72.275,41	72.275,41	72.275,41	76.154,94	76.174,76	76.154,94	76.154,94	76.154,94	
ODA srl - Terni - (Fisioterapia)	00104 - 00304	0061460553	Fisioterapia	al 01/12/2025	55.950,43	55.950,43	55.950,43	55.950,43			55.950,43														
Servizi Sanitari di Terni	00303	0063690559	Degenera per Immagini	al 01/12/2025	341.088,70	341.151,18	341.088,70	341.088,70			341.088,70	6.500,00	4.708,15	67.651,75	73.201,17	67.651,75	67.651,75	67.651,75	67.651,75	34.262,18	57.270,07	34.262,18	34.262,18	34.262,18	
Servizi Sanitari di Terni (Fisioterapia)	00303	0063690559	Fisioterapia	al 01/12/2025	39.584,14	39.629,38	39.584,14	39.584,14			39.584,14														
ABC Life Studio medico associati Terni ***	00308	0073200551	Fisioterapia	al 01/01/2024	-	-	-	-			-														
BOSMA srl Terni (Fisioterapia)	00305	0061460553	Fisioterapia	al 01/12/2025	63.409,45	63.409,45	63.409,45	63.409,45			63.409,45														
Centro AltiMediA Terni SpA Terni (Fisioterapia)	00306	01382740551	Fisioterapia	al 01/12/2025	36.187,59	36.196,04	36.187,59	36.187,59			36.187,59														
Centro AltiMediA Terni SpA Terni (Fisioterapia)	00306	01382740551	Degenera per Immagini	al 01/12/2025	58.163,83	58.164,42	58.163,83	58.163,83			58.163,83			20.663,27	20.660,06	20.663,27	20.663,27	20.663,27	20.663,27	4.912,09	4.967,61	4.912,09	4.912,09	4.912,09	
Soc. EPREMEDICA Snc Terni (Fisioterapia)	00307	0065310551	Fisioterapia	al 01/12/2025	29.088,55	29.088,55	29.088,55	29.088,55			29.088,55														
FISIOCENTRO snc Terni (Fisioterapia)	00304	00613970551	Fisioterapia	al 01/12/2025	34.538,28	34.538,28	34.538,28	34.538,28			34.538,28														
Centro di Fisioterapia di Lancia E. C. s.a.s. Terni ***	00309	0127150553	Fisioterapia	al 01/01/2024	-	-	-	-			-														
ZENIT srl Terni (Fisioterapia)	00345	0091360553	Fisioterapia	al 01/12/2025	36.120,56	36.120,56	36.120,56	36.120,56			36.120,56														
AltiMediA Terni Group srl Terni	02300	0401210553	Degenera per Immagini	al 01/12/2025	344.642,76	344.642,76	344.642,76	344.642,76			344.642,76	33.400,00	19.899,42	75.145,26	75.145,26	75.145,26	75.145,26	75.145,26	75.145,26	109.066,71	131.035,41	109.066,71	109.066,71	109.066,71	
AltiMediA Terni Group srl Terni - cabiata	02300	0401210553	Cabiata	al 01/12/2025	24.262,20	48.501,80	24.262,20	24.262,20			24.262,20														
Jacconi Centro Diagnostico srl Terni	02300	0129981051	Degenera per Immagini	al 01/12/2025	245.678,16	245.678,16	245.678,16	245.678,16			245.678,16	670,15	670,15	43.847,97	56.273,17	43.847,97	43.847,97	43.847,97	43.847,97	27.832,99	65.024,69	27.832,99	27.832,99	27.832,99	
Centro Medico A. QUINZANI di Foligno	05301	13754451006	Degenera per Immagini	al 01/12/2025	320.001,91	320.001,91	320.001,91	320.001,91			320.001,91			81.358,65	81.338,78	81.338,78	81.338,78	81.338,78	81.338,78	76.465,88	76.385,01	76.385,01	76.385,01	76.385,01	
FISIOMEDICA S.r.l.s. - Caserta dell'Umbria	06301	03390200549	Degenera per Immagini	al 01/12/2025	23.781,15	23.781,15	23.781,15	23.781,15			23.781,15			5.007,57	9.408,99	5.007,57	5.007,57	5.007,57	5.007,57	1.265,05	1.482,01	1.265,05	1.265,05	1.265,05	
CENTRO MEDICO SPOLETO srl	06300	0325000546	Degenera per Immagini	al 01/12/2025	47.683,66	47.708,65	47.683,66	47.683,66			47.683,66			35.826,86	47.339,99	35.826,86	35.826,86	35.826,86	35.826,86	31.160,12	34.757,51	31.160,12	31.160,12	31.160,12	
CONTRAVIA srl	10402	0156380557	Degenera per Immagini	al 01/12/2025	96.729,85	96.729,85	96.729,85	96.729,85			96.729,85			14.046,43	14.625,24	14.046,43	14.046,43	14.046,43	14.046,43	40.570,98	42.213,45	40.570,98	40.570,98	40.570,98	
SALVATONAGROSTICA SRL ***	20389	454860551	Degenera per Immagini	al 01/12/2025	-	-	-	-			-			22.091,52	2.324,86										

NOTE

* Con Determina n. 5807 del 30/12/2025 si è provveduto alla definizione degli importi da corrispondere per i tempi di COVID erogati per pazienti ricoverati per conto delle Aziende Sanitarie, per un valore complessivo di € 67.728,87, contestualmente si è preso atto dell'esito per i 1065 prognostici anni 2020-2021-2022, per un totale di € 36.548,15. L'importo liquidato alle Case di Cura Villa Aurora è stato quindi pari a € 31.180,72.

** Per la Casa di Cura Villa Aurora a seguito della deliberazione n. 650 del 16/12/2025, è stata autorizzata appalto appalto contrattuale per prestazioni chirurgiche di alta specialità ortopedica, per un valore finanziario massimo di € 175.954,70, che sarà commissionato qualora la Struttura richieda, nel corso del 2025, un incremento di almeno il 10% delle attività chirurgiche di alta specialità ortopedica rispetto all'anno 2024. L'importo attività e liquidato indicati sono compresi della quota AltiMediA ai pazienti della AUSL, pari ad € 196.863,00, pagata dalla AUSL e pari imputato dalla AUSL, ai sensi delle DGR n. 651/2017, DGR n. 1516/2018, DGR n. 940/2019, n. 184/2021, n. 832/2024 e n. 852/2025 (giurismo).

*** (ABC LIFE) SOSPESO ACCREDITAMENTO DA PARTE REGIONE UMBRIA DAL 16/01/2024 CON D.D. N.774/DE. 9/7/2024 - si attendono indicazioni aziendali per eventuale distribuzione del budget alle altre strutture (€ 21.287,72)

**** (Centro di Fisioterapia di Lancia) SOSPESO ACCREDITAMENTO DA PARTE REGIONE UMBRIA DAL 30/06/2024 CON D.D. N.622/DE. 17/5/2024 - si attendono indicazioni aziendali per eventuale distribuzione del budget alle altre strutture (€ 16.844,80)

***** La Struttura SALVATONAGROSTICA non ha effettuato prestazioni nell'anno 2025: l'importo incassato, relativo a quelle erogate nell'anno 2022 (mesi di settembre, ottobre, novembre e dicembre 2022), ripartisce solo la Manifestazione di interesse di cui alla DGR n. 497/2022, e è stato liquidato con Determina n. 590 del 20/01/2025, tenuto conto del laddivio in via della fattura da parte della Struttura.

La colonna F è stata modificata nel titolo e la colonna L, K non sono valorizzate tenuto conto che il nuovo sistema NSO non consente di emettere fatture oltre il G.S.

La colonna G è stata modificata nel titolo e la colonna L, K non sono valorizzate, tenuto conto che il nuovo sistema NSO non consente di emettere fatture oltre il G.S.

La colonna H è stata modificata nel titolo e la colonna L, K non sono valorizzate, tenuto conto che il nuovo sistema NSO non consente di emettere fatture oltre il G.S.

Tab. 61 – Dettaglio acquisti di servizi sanitari da privato

AS01 - Altre informazioni relative all'acquisto di Servizi Sanitari.

Informazione	Caso presente in azienda?	Se sì, illustrare
AS01. Sono state rilevate significative variazioni rispetto all'esercizio precedente?	SI	L'acquisto dei Servizi sanitari registra un incremento di 17.493.639,32. Le voci di incremento più rilevanti sono: la mobilità extraregione (+5.663.220,35). La Regione ha rideterminato il dato da inserire nel Bilancio di Esercizio 2025 in euro 59.002.720,06 rispetto ai 53.339.499,71 del 2024; euro 3.524.691,77 relativi ad Acquisti prestazioni di psichiatria residenziale e semiresidenziale; euro 2.387.088,26

AS02 – Costi per prestazioni sanitarie da privato

AS02 – SI

CASE DI CURA

Per l'anno 2025 per le strutture sanitarie pubbliche e private accreditate si applicano le disposizioni di cui alle Linee guida regionali: DGR n. 184 del 22/02/2023, alla DGR n. 822 dell'8/8/2024, nonché quelle alla DGR 825 del 13/08/2025, avente per oggetto "Accordi contrattuali per l'assistenza ospedaliera e specialistica ambulatoriale - Determinazione dei tetti di spesa per l'anno 2025", e del relativo allegato n. 1 "Linee guida per la definizione degli accordi contrattuali e linee guida dei controlli dei ricoveri ospedalieri anno 2025".

La DGR 822/2024 recante "Erogatori ospedalieri privati accreditati: criteri e determinazione dei tetti di spesa per l'anno 2024 per l'assistenza ospedaliera e specialistica ambulatoriale erogata nei confronti dei cittadini sia residenti in Umbria che non residenti in Umbria – Linee guida per la stipula degli accordi contrattuali tra le strutture erogatrici pubbliche e tra le Aziende USL e le strutture private che intrattengono rapporti con il SSR per l'anno 2024", ha fissato i volumi finanziari massimi da riconoscere alle Case di Cura ed agli erogatori pubblici per l'anno 2024 per mobilità intraregionale, mentre ha stabilito che, per quanto concerne i volumi massimi per le prestazioni di specialistica ambulatoriale da privato accreditato, le Aziende Territoriali avrebbero dovuto far riferimento al consuntivato anno 2023.

Quanto sopra è stato riconfermato dalla DGR n. 825/2025 recante "Accordi contrattuali per l'assistenza ospedaliera e specialistica ambulatoriale – Determinazione dei tetti di spesa per l'anno 2025".

Con Deliberazione del Direttore Generale n. 1002 del 22/05/2025, "Accordi contrattuali ex art. 8 quinquies D.Lgs. n. 502/92 prestazioni di ricovero e di specialistica ambulatoriale anno 2025 - Determinazioni", e Deliberazione del Direttore Generale n. 650 del 6/11/2025, "Accordi contrattuali ex art. 8 quinquies D.Lgs. n. 502/92 prestazioni di ricovero e di specialistica ambulatoriale anno 2025 – Ulteriori determinazioni DGR n.825/2025", l'Azienda USL Umbria n. 2 ha recepito quanto stabilito dalla Regione Umbria con le citate DGR

n. 184/2023, DGR 822/2024 e DGR 825/2025, disponendo, conseguentemente la proroga per l'anno 2025 dell'accordo contrattuale stipulato per gli anni precedenti con la Casa di Cura VILLA AURORA Srl di Foligno, ubicata nel territorio di propria competenza, in favore dei pazienti residenti nella Regione Umbria e dei residenti extraregione.

Con la citata DGR n. 825/2025, la Regione Umbria, in riferimento agli accordi contrattuali tra le strutture erogatrici pubbliche e tra le Aziende USL e le strutture private che intrattengono rapporti con il Servizio Sanitario Regionale per l'anno 2025, ha stabilito, tra l'altro, che le Aziende sanitarie territoriali potranno anche contrattualizzare, in aggiunta al tetto complessivo per l'anno 2025, un volume di alta specialità ortopedica pari al massimo del 10% del tetto suddetto, attraverso manifestazione di interesse, nonché nel rispetto di quanto disposto al punto 3) della medesima deliberazione, secondo cui: "...nell'ambito dei volumi finanziari massimi previsti, le prestazioni di cui sopra sono erogate in favore di tutti i cittadini umbri, indipendentemente dall'Azienda USL di residenza".

Con nota pec prot. n. 216212 del 29 settembre 2025, l'Azienda Usl Umbria n.2 ha autorizzato la Casa di Cura Villa Aurora all'erogazione di prestazioni di ricovero e di chirurgia ambulatoriale fino al 31 dicembre 2025, stabilendo, all'interno del volume massimo anno 2025, la quota da destinare all'attività di alta specialità ortopedica, pari al 10% del tetto assegnato, ai sensi della citata DGR n. 825/2025.

In aggiunta a tale tetto complessivo, l'Azienda Usl Umbria n.2 ha richiesto alla Casa di Cura Villa Aurora, quale unica Struttura nel territorio di competenza aziendale, la disponibilità ad eseguire un'ulteriore quota di attività chirurgica di alta specialità ortopedica, pari al 10 % del tetto assegnato Servizio Sanitario Nazionale per l'anno 2025, riconoscendola esclusivamente dopo aver garantito l'incremento del 10% di attività di alta specialità ortopedica rispetto a quella eseguita nell'anno precedente.

Per quanto sopra con la Casa di Cura Villa Aurora, a seguito della Deliberazione D.G. n. 650 del 06/11/2025, già citata, è stata sottoscritta apposita appendice contrattuale per prestazioni chirurgiche di alta specialità ortopedica, per un volume finanziario massimo di € 276.954,70, che sarà riconosciuto qualora la Struttura realizzi, nel corso del 2025, un incremento di almeno il 10% delle attività chirurgiche di alta specialità ortopedica rispetto al volume DRG complessivo dell'anno 2024, da effettuare ai soli pazienti residenti in Umbria.

Come detto, per l'anno 2025, sono state applicate le Linee guida di cui alla DGR n. 184/2023, alla DGR n.822/2024 e alla DGR n.825/2025 sopra richiamate.

In particolare, per ogni Casa di Cura la Regione Umbria ha definito un unico volume finanziario massimo per tutti i suoi residenti, senza distinzione di Azienda USL di provenienza.

L'Azienda USL sul cui territorio insiste la Casa di Cura ha provveduto alla gestione del relativo accordo contrattuale, nel rispetto del volume finanziario regionale, per tutti i pazienti della Regione Umbria.

Inoltre, l'Azienda Usl Umbria 2, ha anche provveduto alla liquidazione per l'anno 2025, in nome e per conto dell'Azienda USL Umbria n. 1, delle prestazioni rese dalla Casa di Cura in favore dei pazienti residenti nel territorio di competenza della stessa Azienda (inserendo i relativi costi nel giroconto).

L'Azienda USL Umbria n. 1, effettuati i controlli di competenza, ha provveduto, quindi, al rimborso delle liquidazioni effettuate dalla AUSL Umbria n. 2 *"in nome e per conto dell'Azienda USL Umbria n. 1"*, per le prestazioni erogate dalla Casa di Cura Villa Aurora in favore dei residenti dell'AUSL Umbria n. 1.

Analogamente, l'Azienda USL Umbria n. 1 ha provveduto alla proroga degli accordi contrattuali con le Case di Cura di Perugia (Liotti, Istituto Clinico "Porta Sole", Clinica Lami, Villa Fiorita) in favore dei pazienti residenti nella Regione Umbria e dei residenti extraregione.

E' da rilevare che analogamente a quanto contrattualizzato con la Casa di Cura Villa Aurora, l'Azienda Usl Umbria 1 ha stipulate specifiche integrazioni, con le Case di Cura private del proprio territorio, per effettuare prestazioni di chirurgia di alta specialità ortopedica in aggiunta al budget standard anche per i residenti dell'Usl Umbria 2.

Ha anche provveduto alla liquidazione, in nome e per conto dell'Azienda USL Umbria n. 2, delle prestazioni rese dalle quattro Case di Cura in favore dei pazienti residenti nel territorio di competenza della nostra Azienda.

L'Azienda USL Umbria n. 2, effettuati i controlli di competenza, ha provveduto, quindi, al rimborso delle liquidazioni effettuate dalla AUSL Umbria n. 1 "in nome e per conto dell'Azienda USL Umbria n. 2", per le prestazioni (di degenza e di chirurgia ambulatoriale) erogate nell'anno 2025 dalle Case di Cura Liotti, Istituto Clinico "Porta Sole", Clinica Lami, Villa Fiorita in favore dei residenti dell'AUSL Umbria n. 2.

Si precisa che le liquidazioni relative alle Case di Cura sono state effettuate salvo conguaglio positivo o negativo, anche in considerazione degli esiti dei controlli sui ricoveri potenzialmente inappropriati (compresi gli EDIT) in corso di definizione.

STRUTTURE DI DIAGNOSTICA

Con nota prot. 0065567 del 19/03/2025, l'Azienda USL Umbria n.2, nelle more della predisposizione degli accordi contrattuali ex art.8 quinquies D. Lgs. 502/1992 ed in attuazione delle DGR 184/2023 e DGR 822/2025, per non interrompere il servizio attualmente reso complementare ai Livelli Essenziali di Assistenza, ha autorizzato le Strutture private convenzionate all'erogazione delle prestazioni fino al 31/03/2025.

Con Deliberazione del Direttore Generale n. 1002 del 22/05/2025, "Accordi contrattuali ex art. 8 quinquies D.Lgs. n. 502/92 prestazioni di ricovero e di specialistica ambulatoriale anno 2025 - Determinazioni", sono stati prorogati fino al 30/06/2025 gli accordi contrattuali precedentemente stipulati con le Strutture CIDAT, SERVIZI SANITARI, AFFIDEA MEDICENTER GROUP, JACARONI, FISIOMEDICA, CENTRO MEDICO LA QUINTANA, CENTRO ATTIVITA' MOTORIE TRE, CENTRO MEDICO SPOLETO, COMEDICA, per l'erogazione di prestazioni di specialistica ambulatoriale, diagnostica per immagini e diagnostica strumentale, ai sensi delle disposizioni regionali di cui alla Deliberazioni di Giunta Regionale n. 184/2023 e n. 822/2024.

Con successiva nota prot. 0137296 del 12/06/2025, l'Azienda USL Umbria n.2, nelle more della predisposizione degli accordi contrattuali ex art.8 quinquies D. Lgs. 502/1992 ed in attuazione delle DGR sopra indicate ha autorizzato le Strutture private convenzionate all'erogazione delle prestazioni fino al 31/08/2025.

Con la DGR n. 825 del 13/8/2025 che conferma quanto indicato nella DGR 822/2024, sono stati approvati i tetti di spesa per l'anno 2025; per quanto concerne i volumi massimi per le prestazioni di specialistica ambulatoriale da privato accreditato, la Regione Umbria ha stabilito che le Aziende Territoriali dovranno far riferimento al consuntivato anno 2023.

In attuazione della citata DGR n.825/2025, con nota prot. n. 0189098 del 22/08/2025, l'Azienda USL Umbria n.2 ha ulteriormente autorizzato le Strutture private convenzionate all'erogazione delle prestazioni fino al 31 dicembre 2025, prendendone successivamente atto con delibera del Direttore Generale n.615 del 01/11/2025 recante "Accordi contrattuali ex art. 8 quinquies D.LGS N. 502/92 prestazioni di ricovero e di specialistica ambulatoriale anno 2025 – Ulteriori determinazioni".

Per alcune strutture di diagnostica per immagini (Jacaroni, Affidea Medcenter Group e Servizi Sanitari), oltre agli importi del volume finanziario massimo, sono stati autorizzati dalla Direzione Aziendale ad eseguire ulteriori prestazioni residue assegnate in Percorso di Tutela (PDT) dell'anno 2024, ai sensi delle D.G.R. n. 437/2023, n. 394/2024 e n. 800/2024, da effettuare nell'anno 2025.

Le note a cui si fa riferimento sono le seguenti:

- Affidea Medcenter note prot.n. 269302 e prot.n.269317 del 06/12/2024;
- Jacaroni Centro diagnostico nota prot.n 287465 del 31/12/2024;
- Servizi Sanitari nota prot.n. 9267 del 14/01/2025.

Per l'anno 2025, l'Ufficio Cup Manager dell'Azienda USL Umbria n.2, "nel limite delle somme relative a residui del finanziamento per il recupero delle prestazioni ambulatoriali in lista di attesa per l'anno 2024", ha effettuato un'ulteriore assegnazione di prestazioni in Percorso di Tutela di cui alle DGR n. 437/2023, DGR n. 394/2024 e DGR n. 800/2024, da prenotare entro il 15/03/2025 e da erogare entro il 30/06/2025. Alla nota è stata allegata la tabella contenente la tipologia di prestazioni assegnate ed il relativo importo, "che costituisce il budget aggiuntivo per l'anno 2025 per la liquidazione di tali prestazioni".

Le note a cui si fa riferimento sono le seguenti:

- Affidea Medicenter group nota prot.n. 39686 del 17/02/2025;
- La Quintana nota prot.n. 39681 del 17/02/2025;
- Jacaroni Centro diagnostico note prot.n. 39680 del 17/02/2025 e prot.n. 58600 dell' 11/03/2025;
- Fisiomedica srls nota pro.n. 39682 del 17/02/2025;
- Comedica nota prot.n. 39685 del 17/02/2025;
- Servizi Sanitari nota prot.n. 39679 del 17/02/2025;
- Cam Tre nota prot.n. 39683 del 17/02/2025;
- CMS Spoleto nota prot.n. 39678 del 17/02/2025;
- Cidat srl nota prot.n. 39684 del 17/02/2025.

Alla Struttura SALVATI DIAGNOSTICA, con Determina n. 590 del 23/01/2025, sono state liquidate le prestazioni eseguite nell'anno 2023 (mesi di settembre, ottobre, novembre e dicembre 2023), tenuto conto del tardivo invio della fattura, riguardanti la Manifestazione di interesse di cui alla DGR n. 437/2023.

Con D.G.R. n. 259 del 21 marzo 2025, recante "Piano Operativo Straordinario di Recupero delle Liste di Attesa – Anno 2025. Adozione", la Regione Umbria ha stabilito di utilizzare i residui delle risorse assegnate negli anni precedenti finalizzate al recupero delle prestazioni in lista di attesa, non utilizzate, per l'acquisto dal privato accreditato e convenzionato delle prestazioni di specialistica ambulatoriale inserite nei PDT (Percorso di Tutela).

In esito all'Avviso di Manifestazione di Interesse, pubblicato con prot.n. 0248656 del 05/11/2025, di cui alla Deliberazione del D.G. n.641 del 05/11/2025, è stato individuato un volume finanziario massimo da attribuire alle Strutture private accreditate, entro il 31/12/2025, per prestazioni di specialistica ambulatoriale e diagnostica strumentale in Percorso di Tutela, pari ad € 500.000,00; Con Deliberazione D.G. n. 725 del 18/11/2025 si è proceduto all'assegnazione, alle Strutture partecipanti, per un importo pari a € 490.110,54. Nella tabella allegata, si riportano solo gli importi assegnati alle Strutture come budget aggiuntivo, perché l'attività in PDT (percorso di tutela) di novembre 2025 è in fase di controllo.

STRUTTURE DI FISIOTERAPIA

Con nota prot. 0065602 del 19/03/2025, l'Azienda USL Umbria n.2, nelle more della predisposizione degli accordi contrattuali ex art.8 quinquies D. Lgs. 502/1992 ed in attuazione delle DGR 184/2023 e DGR 822/2025, per non interrompere il servizio attualmente reso complementare ai Livelli Essenziali di Assistenza, ha autorizzato le Strutture private convenzionate all'erogazione delle prestazioni fino al 31/03/2025.

Con Deliberazione del Direttore Generale n. 1002 del 22/05/2025, "Accordi contrattuali ex art. 8 quinquies D.Lgs. n. 502/92 prestazioni di ricovero e di specialistica ambulatoriale anno 2025 - Determinazioni", sono stati prorogati fino al 30/06/2025 gli accordi contrattuali precedentemente stipulati con le Strutture BIOSANA, CENTRO ATTIVITA' MOTORIE TRE, ERREMEDICA, FISIOCENTER, CIDAT, SERVIZI SANITARI, ZENIT.

Con successiva nota prot. 0137304 del 12/06/2025, l'Azienda USL Umbria n.2, nelle more della predisposizione degli accordi contrattuali ex art.8 quinquies D. Lgs. 502/1992 ed in attuazione delle DGR sopra indicate ha autorizzato le Strutture private convenzionate all'erogazione delle prestazioni fino al 31/08/2025.

Con la DGR n. 825 del 13/8/2025 che conferma quanto indicato nella DGR 822/2024, sono stati approvati i tetti di spesa per l'anno 2025; per quanto concerne i volumi massimi per le prestazioni di specialistica ambulatoriale da privato accreditato, la Regione Umbria ha stabilito che le Aziende Territoriali dovranno far riferimento al consuntivato anno 2023.

In attuazione della citata DGR n.825/2025, con nota prot. n. 0189069 del 22/08/2025, l'Azienda USL Umbria n.2 ha ulteriormente autorizzato le Strutture private convenzionate all'erogazione delle prestazioni fino al 31 dicembre 2025, prendendone successivamente atto con delibera del Direttore Generale n.615 del

01/11/2025 recante "Accordi contrattuali ex art. 8 quinquies D.LGS N. 502/92 prestazioni di ricovero e di specialistica ambulatoriale anno 2025 – Ulteriori determinazioni".

STRUTTURE ATTIVITA' TERMALE

Per l'anno 2025 non sono stati sottoscritti accordi contrattuali con strutture termali.

AS03 – Consulenze, Collaborazioni, Interinale e altre prestazioni di lavoro sanitarie e sociosanitarie

Di seguito un dettaglio fornito dal Servizio del Personale:

COGNOME	NOME	ESTREMI DEL CONFERIMENTO	ANNO 2025 - Importo
AGABITI	TIZIANA	Delibera del Direttore Generale F.F. n. 696/2025	17.640,00 €
ASCENZI	ALESSANDRA	Delibera del Direttore Generale n. 538/2022	30.110,00 €
BASSINI	ELIA	Delibera del Direttore Generale n. 223/2022	2.080,00 €
BORGHI	TIZIANO	Delibera del Direttore Generale F.F. 175/2025	2.275,00 €
CIANI	ANNA	Delibera del Direttore Generale F.F. n. 1273/2025	22.016,28 €
CRUZZOLIN	CHIARALUNA	Delibera del Direttore Generale n. 149/2025 - n. 533/2025	23.375,00 €
CUOZZO	CARMELA ANNA	Delibera del Direttore Generale F.F. n. 1734/2024 - n. 567/2025 - n. 1206/2025 - Delibera del Direttore Generale n. 150/2025	28.120,00 €
CUOZZO	CARMELA ANNA	Delibera del Direttore Generale n. 556/2025	9.480,00 €
DE FEO	SILVIA	Delibera del Direttore Generale F.F. n. 791/2024 - n. 1284/2025	43.040,00 €
DE PAOLA	MILENA	Delibera del Direttore Generale F.F. n. 1465/2023 - n. 1287/2025	35.380,00 €
DI LEO	MARIA TERESA	Delibera del Direttore Generale n. 1729/2023	21.240,00 €
DI LEO	MARIA TERESA	Delibera del Direttore Generale n. 229/2025	11.260,00 €
ELEUTERI	MARA	Delibera del Direttore Generale n. 391/2023	9.565,00 €
ELEUTERI	MARA	Delibera del Direttore Generale n. 391/2023	20.100,00 €
ELEUTERI	MARA	Delibera del Direttore Generale F.F. 1277/2025	7.120,00 €
FAZI	SIMONA	Delibera del Direttore Generale F.F. 391/2023	11.305,00 €
FAZI	SIMONA	Delibera del Direttore Generale F.F. 696/2025	27.440,00 €
FELICOLI	MARTINA	Delibera del Direttore Generale n. 423/2025	4.440,00 €
FRATANGELI	VALERIA	Delibera del Direttore Generale F.F. n. 1465/2023 - n. 1287/2025	29.860,00 €
GALMACCI	CHIARA	Delibera del Direttore Generale n. 423/2025	4.020,00 €
GIOVENALI	ELISA	Delibera del Direttore Generale F.F. n. 1734/2024 - n. 567/2025 - n. 1206/2025 - Delibera del Direttore Generale n. 150/2025	27.320,00 €
GIOVENALI	ELISA	Delibera del Direttore Generale F.F. n. 556/2025	10.480,00 €
GRASSI	LUNA	Delibera del Direttore Generale F.F. 175/2025	4.393,20 €
LOMBARDI	MAURIZIO	Delibera del Direttore Generale n. 423/2025	5.160,00 €
MALTEMPI	ELEONORA	Delibera del Direttore Generale n. 1648/2023 - n. 1284/2025	25.948,00 €
MALTEMPI	ELEONORA	Delibera del Direttore Generale F.F. n. 267/2024 - n. 1277/2025	4.232,00 €
MARTINI	ALESSIO	n. 556/2025	26.160,00 €
MOLINARO	ANDREA	Delibera del Direttore Generale F.F. n. 696/2025	23.273,20 €
MORETTI	ALESSANDRA	Delibera del Direttore Generale F.F. n. 1734/2024 - n. 567/2025 - n. 1206/2025 - Delibera del Direttore Generale n.150/2025	24.815,20 €
MORETTI	ALESSANDRA	Delibera del Direttore Generale F.F. n. 556 /2025	9.273,20 €
SAIA	GIUSEPPE	Delibera del Direttore Generale F.F. n. 2078/2022	26.126,76 €
SCAIA	FRANCESCO	Delibera del Direttore Generale F.F. n. 2506/2024 - n. 533/2025	22.825,00 €
TADDEI	CHIARA	Delibera del Direttore Generale n. 814/2023	1.650,80 €
TADDEI	CHIARA	Delibera del Direttore Generale n. 260/2025	1.060,00 €
ZINGHINI'	DANIELE	Delibera del Direttore Generale F.F. n. 176 /2024 - n. 1284/2025 - Delibera del Direttore Generale n. 836/2025	53.203,95 €
ALBERTI	ALESSIO	Delibera del Direttore Generale F.F. n. 42/2025 - n. 1264/2025	66.160,00 €

BERTOLI	ENRICO	Delibera del Direttore Generale F.F. n. 510/2025	27.020,00 €
CANDREVA	FRANCESCO SAVERIO	Delibera del Direttore Generale F.F. n. 295/2025	25.033,20 €
CARACCILO	ALESSANDRO	Delibera del Direttore Generale n. 204/2025	16.773,20 €
CORBA	MARTINA	Delibera del Direttore Generale F.F. n. 295/2025 - n. 340/2025	49.920,00 €
DAL POZZOLO	FRANCESCO	Delibera del Direttore Generale n. 204/2025	15.459,56 €
DI LUCA	FRANCESCO MARIA	Delibera del Direttore Generale F.F. n. 295/2025 - n. 340/2025	50.473,20 €
GALLO	SALVATORE DVIDE	Delibera del Direttore Generale F.F. n. 510/2025 - n. 447/2025	42.920,00 €
GUALTIERI	ALFONSO	Delibera del Direttore Generale F.F. n. 1419/2024 - n. 55/2025	8.020,00 €
LELLI	ALESSANDRO	Delibera del Direttore Generale n. 204/2025	19.100,00 €
LEMMI	NICCOLO'	Delibera del Direttore Generale F.F. n. 9/2025	2.640,00 €
LUPI	ALESSANDRO	Delibera del Direttore Generale F.F. n. 907/2025	25.920,00 €
LUZI	LORENZO	Delibera del Direttore Generale F.F. n. 62/2025 - n. 1248/2025	95.560,00 €
MANFREDI	MARCO	Delibera del Direttore Generale F.F. n. 1147/2025	4.840,00 €
MEDEI	ALESSIA	Delibera del Direttore Generale F.F. n. 1147/2025	6.900,00 €
RICCIO	GIORGIA FLAVIA	Delibera del Direttore Generale F.F. n. 295/2025 - n. 340/2025	47.213,60 €
SANI	MARCO	Delibera del Direttore Generale F.F. n. 348/2025 - 342/2025	52.181,20 €
STAFFOLANI	GIACOMO	Delibera del Direttore Generale F.F. n. 355/2025 - 294/2025	18.880,00 €
TROLI	DAVID	Delibera del Direttore Generale F.F. n. 1147/2025	11.000,00 €
AMICI	ALESSANDRO	Delibera del Direttore Generale F.F. n. 2627/2024 - n. 298/2025	3.513,00 €
AMICUCCI	STEFANO	Delibera del Direttore Generale f.f. n. 2026/2024 - n. 867/2025	23.709,72 €
BALDINI	ILARIA	Delibera del Direttore Generale F.F. n. 348/2025	30.760,00 €
BERTA	SILVIA	Delibera del Direttore Generale n. 722/2025	3.200,00 €
BIZZI	ANDREA	Delibera del Direttore Generale F.F. n. 351/2025 - n. 223/2025 - n. 600/2025	99.120,00 €
BRONZETTI	LEONARDO	Delibera del Direttore Generale F.F. n. 609/2025	33.393,20 €
CAPARELLI	NINETTA	Delibera del Direttore Generale n. 53/2025	7.680,00 €
COCCUCCI	TERESA	Delibera del Direttore Generale F.F. n. 1718/2024	2.200,00 €
D'AGOSTINO	ALESSANDRA	Delibera del Direttore Generale F.F. n. 2265/2024 - Delibera del Direttore Generale n. 745/2025	42.530,02 €
DE MARCO	MARIA PAOLA	Delibera del Direttore Generale F.F. n. 1501/2024	14.160,00 €
DIDONATO	STELLA	Delibera del Direttore Generale n. 722/2025	240,00 €
FEMMINELLA	GIANLUIGI	Delibera del Direttore Generale n. 722/2025	240,00 €
FERRANTE	LORENZO	Delibera del Direttore Generale F.F. n. 2627/2024 - n. 298/2025 - n. 1281/2025	91.222,50 €
GIUSTOZZI	MICHELA	Delibera del Direttore Generale F.F. n. 1058/2025	57.480,00 €
GUARINO	GABRIELLA	Delibera del Direttore Generale F.F. n. 2265/2024	55.559,60 €
MASSARA	ALESSANDRO	Delibera del Direttore Generale n. 57/2025	71.494,00 €
PREZIUO	MASSIMO	Delibera del Direttore Generale n. 53/2025	12.160,00 €
SCALEGGI	MARIA	Delibera del Direttore Generale F.F. n. 1285/2025 - Delibera del Direttore Generale n. 269/2025 - n. 584/2025	39.540,00 €
TAGLIAVIA	ILARIA	Delibera del Direttore Generale F.F. n.1185/2025	29.240,00 €
TOFI	DANIELA	Delibera del Direttore Generale F.F. n.1185/2025	28.580,00 €
ANGELOZZI	PATRIZIO	Delibera del Direttore Generale F.F. n. 2627/2024 - n. 298/2025 - n. 1281/2025	31.335,60 €
BONANNI	PIERLUIGI	Delibera del Direttore Generale F.F. n. 2627/2024 - n. 298/2025 - n. 1281/2025	61.400,00 €
BRONZETTI	SETTIMIO	Delibera del Direttore Generale F.F. n. 2627/2024 - n. 298/2025 - n. 1281/2025	54.630,00 €
CACCAVALE	SEVERINO	Delibera del Direttore Generale F.F. n. 1112/2025	24.960,00 €
CADELANO	LUCIANO	Delibera del Direttore Generale F.F. n. 2627/2024 - n. 298/2025 - n. 1281/2025	23.400,00 €
CALISTI	ROBERTO	Delibera del Direttore Generale F.F. n. 83/2025 - n. 545/2025	27.420,50 €
CAPINI	ARNALDO	Delibera del Direttore Generale F.F. n. 2627/2024 - n. 298/2025 - n. 1281/2025	143.060,00 €
CARDONA	FRANCESCO SAVERIO	Delibera del Direttore Generale F.F. n. 875/2025 - n. 1281/2025	20.000,00 €
CAVALLO	ROCCO FRANCESCO	Delibera del Direttore Generale F.F. n. 875/2025 - n. 1281/2025	19.360,00 €
CERRI	MARISA	Delibera del Direttore Generale F.F. n. 2627/2024 - n. 298/2025 - n. 1281/2025	59.108,80 €
CRISTALLINI	ENRICO GIUSEPPE	Delibera del Direttore Generale F.F. n. 872/2025 - n. 1281/2025	47.640,00 €
CRUCIANI	ROBERTO	Delibera del Direttore Generale F.F. n. 2627/2024 - n. 298/2025	1.920,80 €
DAMIANI	FABRIZIO	Delibera del Direttore Generale n. 526/2025	10.800,00 €
DE MARTINIS	MAURO	Delibera del Direttore Generale F.F. n. 2627/2024 - n. 298/2025 - n. 1281/2025	71.560,00 €
DI FEBBO	DOMENICO	Delibera del Direttore Generale F.F. n. 864/2025	19.584,40 €
DOMINICI	MARCELLO	Delibera del Direttore Generale n. 191/2025	4.800,00 €
EMILI	ADA	Delibera del Direttore Generale F.F. n. 2627/2024 - n. 298/2025 - n. 1281/2025	88.050,00 €
ERMILI	FABIO	Delibera del Direttore Generale F.F. n. 2627/2024 - n. 298/2025 - n. 746/2025 - n. 1281/2025	37.385,60 €
FARABI	RAFFAELE	Delibera del Direttore Generale F.F. n.2258/2024	3.631,60 €
FAUSTO	SERGIO	Delibera del Direttore Generale F.F. n. 2627/2024 - n. 298/2025 - n. 1281/2025	89.640,00 €
FERRI	LOREDANA	Delibera del Direttore Generale F.F. n. 2627/2024 - n. 298/2025 - n. 1281/2025	78.760,00 €
GALASSE	SERGIO	Delibera del Direttore Generale F.F. n. 737/2025 - n. 1281/2025	81.920,00 €
GAZZURRA	STEFANO	Delibera del Direttore Generale F.F. n. 1922/2024 - n. 298 del 17/02/2025 - n. 1281/2025	36.870,70 €
GHAMARI	MOHAMMAD REZA	Delibera del Direttore Generale F.F. n. 2627/2024 - n. 298/2025 - n. 1281/2025	92.520,00 €
GORACCI	EMO	Delibera del Direttore Generale F.F. n. 2627/2024 - n. 298/2025 - n. 1281/2025	94.200,00 €
LATTANZI	SANDRA	Delibera del Direttore Generale n. 359/2025	23.040,00 €
LEVANTESI	MARIA TERESA	Delibera del Direttore Generale F.F. n. 1499/2024 - n. 2627/2024 - n. 1281/2025	47.680,00 €
LIURNI	ANGELO	Delibera del Direttore Generale F.F. n. 2627/2024 - n. 298 del 17/02/2025 - n. 1281/2025	36.250,00 €
LONGARONI	MAURIZIO	Delibera del Direttore Generale n. 205/2025	26.120,00 €
MARINELLI	ITALO	Delibera del Direttore Generale F.F. n. 875/2025 - n. 1281/2025	23.440,00 €
MENGHINI	FELICIANO	Delibera del Direttore Generale n. 721/2025	5.760,00 €
MERANTE	FRANCESCO	Delibera del Direttore Generale F.F. n. 2627/2024 - n. 298/2025 - n. 1281/2025	84.680,80 €
MONTESI	SIMONA	Delibera del Direttore Generale F.F. n. 2627/2024 - n. 298/2025 - n. 1281/2025	75.520,00 €
MULO	LIDA	Delibera del Direttore Generale F.F. n. 607/2025	16.680,00 €
NORI	GIANRENATO	Delibera del Direttore Generale F.F. n. 2627/2024 - n. 298/2025 - n. 1281/2025	26.700,00 €
ONOFRI	BENEDETTO PAOLO	Delibera del Direttore Generale F.F. n. 1281/2025	35.840,00 €
ONOFRI	REDDENTO	Delibera del Direttore Generale F.F. n. 2627/2024 - n. 298/2025 - n. 1281/2025	65.010,00 €
PACELLA	MARIA ELENA	Delibera del Direttore Generale F.F. n. 354/2025 - n. 632/2025	34.690,00 €
PELLICCIA	GIANFRANCO	Delibera del Direttore Generale F.F. n. 2627/2024 - n. 298/2025 - n. 1281/2025	60.540,00 €
PERSIANI	MAURO	Delibera del Direttore Generale F.F. n. 2627/2024 - n. 298/2025 - n. 1281/2025	45.500,00 €
PORTUESE	GIOVANNI	Delibera del Direttore Generale n. 206/2025	23.040,00 €
PUCCIATTI	MARIA ASSUNTA	Delibera del Direttore Generale F.F. 2627/2024 - 298/2025 - n. 481/2025	24.853,40 €
RICCARDI	ROBERTA	Delibera del Direttore Generale F.F. n. 876/2025 - n. 1281/2025	23.840,00 €
RINALDI	LUIGI	Delibera del Direttore Generale F.F. n. 876/2025 - n. 1281/2025	15.720,00 €
RONCHINI	STEFANO	Delibera del Direttore Generale F.F. n. 2627/2024 - n. 298/2025 - n. 1281/2025	39.270,00 €
ROSSI	LAURA	Delibera del Direttore Generale F.F. n. 875/2025 - n. 1281/2025	33.000,00 €
SCAIA	DINO	Delibera del Direttore Generale F.F. n. 1288/2025	12.400,00 €
SQUARCETTI	RITA	Delibera del Direttore Generale F.F. n. 339/2025 - Delibera del Direttore Generale n. 337/2025	35.160,00 €
STEFANECCIA	LUCIA	Delibera del Direttore Generale n. 602/2025	5.120,00 €
STORTINI	MASSIMO	Delibera del Direttore Generale F.F. n. 2627/2024 - n. 298/2025 - n. 1281/2025	56.610,00 €
TOSCHI	MARINA	Delibera del Direttore Generale F.F. n. 2627/2024 - n. 298/2025 - n. 1281/2025	3.725,40 €
VALENTINI	TIZIANA	Delibera del Direttore Generale F.F. n. 875/2025 - n. 1281/2025	27.040,00 €
VENANZI	SANDRO	Delibera del Direttore Generale F.F. n. 2627/2024 - n. 298/2025 - n. 1281/2025	44.508,45 €

CODICE MOD. CE	DETTAGLIO ACQUISTI DI SERVIZI NON SANITARI	Valore CE al 31/12/2025	Valore CE al 31/12/2024	Variazioni importo	Variazioni %
	SERVIZI NON SANITARI	53.907.333,68	50.711.931,31	3.195.402,37	6,30%
BA1580	Lavanderia	4.854.570,07	4.625.901,36	228.668,71	4,94%
BA1590	Pulizia	7.536.143,65	7.419.455,29	116.688,36	1,57%
BA1600	Mensa	4.557.391,57	4.387.732,12	169.659,45	3,87%
BA1610	Riscaldamento	7.858.659,69	6.560.659,07	1.298.000,62	19,78%
BA1620	Servizi di assistenza informatica	1.010.487,60	408.724,32	601.763,28	147,23%
BA1630	Servizi trasporti (non sanitari)	2.072.616,87	1.859.556,53	213.060,34	11,46%
BA1640	Smaltimento rifiuti	1.254.596,22	1.929.434,67	- 674.838,45	-34,98%
BA1650	Utenze telefoniche	309.369,17	384.841,73	- 75.472,56	-19,61%
BA1660	Utenze elettricità	4.624.757,67	4.667.517,27	- 42.759,60	-0,92%
BA1670	Altre utenze	1.102.378,75	944.814,56	157.564,19	16,68%
BA1680	Premi di assicurazione	759.960,66	656.892,71	103.067,95	15,69%
BA1720	Altri servizi non sanitari da pubblico (Aziende sanitarie pubbliche della Regione)	-	-	-	#DIV/0!
...	...	-	-	-	#DIV/0!
...	...	-	-	-	#DIV/0!
BA1730	Altri servizi non sanitari da altri soggetti pubblici	-	-	-	#DIV/0!
...	...	-	-	-	#DIV/0!
...	...	-	-	-	#DIV/0!
BA1740	Altri servizi non sanitari da privato	17.966.401,76	16.866.401,68	1.100.000,08	6,52%
	Spese di rappresentanza	-	819,88	- 819,88	-100,00%
	Spese di pubblicità	14.518,00	31.049,00	- 16.531,00	-53,24%
	Spese postali	346.698,04	226.734,58	119.963,46	52,91%
	Quote per spese condominiali	15.140,38	12.979,32	2.161,06	16,65%
	Spese legali	28.885,79	31.645,85	- 2.760,06	-8,72%
	Abbonamenti, riviste e libri	112.196,43	124.233,39	- 12.036,96	-9,69%
	Altre spese generali e amministrative	155.620,33	145.106,63	10.513,70	7,25%
	Rimborsi spese viaggi e soggiorno (anche del personale dipendente)	19.792,94	26.353,70	- 6.560,76	-24,90%
	Costi diretti intramoenia - Altre spese generali ed amministrative	-	-	-	#DIV/0!
	Altre spese generali e amministrative sostenute per la Non Autosufficienza	1.505,25	21.935,20	- 20.429,95	-93,14%
	Oneri personale Comitato Etico	-	-	-	#DIV/0!
	Gettoni di presenza e rimborsi spese componenti Comitato Etico	-	-	-	#DIV/0!
	Coperure assicurative Comitato Etico	-	-	-	#DIV/0!
	Altre spese di funzionamento Comitato Etico	-	-	-	#DIV/0!
	Vigilanza	515.593,74	475.954,44	39.639,30	8,33%
	Altri servizi non sanitari appaltati -da privato	16.736.950,86	15.745.799,69	991.151,17	6,29%
	Servizi di Tesoreria	19.500,00	23.790,00	- 4.290,00	-18,03%
	Costi generali intramoenia- Contratto CUP	-	-	-	#DIV/0!
	Servizi appaltati destinate alle attività rivolte alla Non Autosufficienza da privato	-	-	-	#DIV/0!
BA1750	CONSULENZE, COLLABORAZIONI, INTERINALE, ALTRE PRESTAZIONI DI LAVORO NON SANITARIE	526.526,06	617.894,06	- 91.368,00	-14,79%
BA1760	Consulenze non sanitarie da Aziende sanitarie pubbliche della Regione	-	-	-	#DIV/0!
BA1770	Consulenze non sanitarie da Terzi - Altri soggetti pubblici	10.000,00	-	10.000,00	#DIV/0!
BA1780	Consulenze, Collaborazioni, Interinale e altre prestazioni di lavoro non sanitarie da privato	110.385,87	78.782,95	31.602,92	40,11%
BA1790	Consulenze non sanitarie da privato	66.237,25	34.533,76	31.703,49	91,80%
BA1800	Collaborazioni coordinate e continuative non sanitarie da privato	-	-	-	#DIV/0!
BA1810	Indennità a personale universitario - area non sanitaria	-	-	-	#DIV/0!
BA1820	Lavoro interinale - area non sanitaria	-	-	-	#DIV/0!
BA1830	Altre collaborazioni e prestazioni di lavoro - area non sanitaria	44.148,62	44.249,19	- 100,57	-0,23%
BA1840	Rimborso oneri stipendiali del personale non sanitario in comando	406.140,19	539.111,11	- 132.970,92	-24,66%
BA1850	Rimborso oneri stipendiali personale non sanitario in comando da Aziende sanitarie pubbliche della Regione	-	-	-	#DIV/0!
BA1860	Rimborso oneri stipendiali personale non sanitario in comando da Regione, soggetti pubblici e da Università	406.140,19	539.111,11	- 132.970,92	-24,66%
BA1870	Rimborso oneri stipendiali personale non sanitario in comando da aziende di altre Regioni (Extraregione)	-	-	-	#DIV/0!
	FORMAZIONE	715.036,74	447.802,34	267.234,40	59,68%
BA1890	Formazione (esternalizzata e non) da pubblico	412.073,98	197.800,01	214.273,97	108,33%
BA1900	Formazione (esternalizzata e non) da privato	302.962,76	250.002,33	52.960,43	21,18%
	TOTALE	55.148.896,48	51.777.627,71	3.371.268,77	6,51%

Tab. 62 – Dettaglio acquisti di servizi non sanitari

- Altre informazioni relative agli acquisti di servizi non sanitari

Informazione	Caso presente in azienda?	Se sì, illustrare
Sono state rilevate significative variazioni rispetto all'esercizio precedente?	SI	La voce in esame registra un incremento di euro 3.371.268,77. Da evidenziare l'incremento dei costi per riscaldamento (+1.298.000,62), costi per assistenza informatica (+601.763,28) e altri servizi non sanitari appaltati da privato (+991.151,17).

AS04 – Consulenze, Collaborazioni, Interinale e altre prestazioni di lavoro non sanitarie

AS04 – La voce comprende le spese per rimborsi oneri stipendiali personale non sanitario in comando da Enti Pubblici, Regioni, Università-attività nonché gli oneri per il personale religioso convenzionato.

AS05 –Manutenzioni e riparazioni

AS05 – La quantificazione dei costi relativi alle opere di manutenzione e riparazione è desunta dalle condizioni dettate dai contratti e dai relativi capitolati prestazionali oltre che dal vigente Elenco Prezzi Regione Umbria.

CODICE MOD. CE	DETTAGLIO MANUTENZIONI E RIPARAZIONI	Valore CE al 31/12/2025	Valore CE al 31/12/2024	Variazioni importo	Variazioni %
BA1920	Manutenzione e riparazione ai fabbricati e loro pertinenze	6.314.359,14	6.927.508,15	- 613.149,01	-8,85%
BA1930	Manutenzione e riparazione agli impianti e macchinari	259.056,53	189.832,01	69.224,52	36,47%
BA1940	Manutenzione e riparazione alle attrezzature sanitarie e scientifiche	5.530.961,07	5.353.329,87	177.631,20	3,32%
BA1950	Manutenzione e riparazione ai mobili e arredi	14.013,33	-	14.013,33	#DIV/0!
BA1960	Manutenzione e riparazione agli automezzi	344.834,81	313.250,95	31.583,86	10,08%
BA1970	Altre manutenzioni e riparazioni	3.892.951,69	3.778.965,13	113.986,56	3,02%
BA1980	Manutenzioni e riparazioni da Aziende sanitarie pubbliche della Regione	-	-	-	#DIV/0!
	TOTALE	16.356.176,57	16.562.886,11	- 206.709,54	-1,25%

Tab. 63 – Dettaglio manutenzioni e riparazioni

Altre informazioni relative a manutenzioni e riparazioni

Informazione	Caso presente in azienda?	Se sì, illustrare
Sono state rilevate significative variazioni rispetto all'esercizio precedente?	NO	

CODICE MOD. CE	DETTAGLIO COSTI PER CONTRATTI MULTISERVIZIO (GLOBAL SERVICE)	Valore CE al 31/12/2025	TIPOLOGIA DI CONTRATTO		% di incidenza multiservizio
			Multiservizio	Altro	
BA1580	Lavanderia	4.854.570,07		4.854.570,07	0,00%
BA1590	Pulizia	7.536.143,65		7.536.143,65	0,00%
BA1600	Mensa	4.557.391,57		4.557.391,57	0,00%
BA1610	Riscaldamento	7.858.659,69	7.858.659,69		100,00%
BA1620	Servizi di assistenza informatica	1.010.487,60		1.010.487,60	0,00%
BA1630	Servizi trasporti (non sanitari)	2.072.616,87		2.072.616,87	0,00%
BA1640	Smaltimento rifiuti	1.254.596,22		1.254.596,22	0,00%
BA1650	Utenze telefoniche	309.369,17		309.369,17	0,00%
BA1660	Utenze elettricità	4.624.757,67		4.624.757,67	0,00%
BA1670	Altre utenze	1.102.378,75		1.102.378,75	0,00%
BA1680	Premi di assicurazione	759.960,66		759.960,66	0,00%
BA1720	Altri servizi non sanitari da pubblico (Aziende sanitarie pubbliche della Regione):	-	-	-	#DIV/0!
					#DIV/0!
					#DIV/0!
BA1730	Altri servizi non sanitari da altri soggetti pubblici:	-	-	-	#DIV/0!
					#DIV/0!
					#DIV/0!
BA1740	Altri servizi non sanitari da privato:	17.966.401,76	-	17.966.401,76	0,00%
	Spese di rappresentanza	-		-	#DIV/0!
	Spese di pubblicità	14.518,00		14.518,00	0,00%
	Spese postali	346.698,04		346.698,04	0,00%
	Quote per spese condominiali	15.140,38		15.140,38	0,00%
	Spese legali	28.885,79		28.885,79	0,00%
	Abbonamenti, riviste e libri	112.196,43		112.196,43	0,00%
	Altre spese generali e amministrative	155.620,33		155.620,33	0,00%
	Rimborsi spese viaggi e soggiorno (anche del personale dipendente)	19.792,94		19.792,94	0,00%
	Costi diretti intramoenia - Altre spese generali ed amministrative	-		-	#DIV/0!
	Altre spese generali e amministrative sostenute per la Non Autosufficienza	1.505,25		1.505,25	0,00%
	Oneri personale Comitato Etico	-		-	#DIV/0!
	Gettoni di presenza e rimborsi spese componenti Comitato Etico	-		-	#DIV/0!
	Coperure assicurative Comitato Etico	-		-	#DIV/0!
	Altre spese di funzionamento Comitato Etico	-		-	#DIV/0!
	Vigilanza	515.593,74		515.593,74	0,00%
	Altri servizi non sanitari appaltati -da privato	16.736.950,86		16.736.950,86	0,00%
	Servizi di Tesoreria	19.500,00		19.500,00	0,00%
	Costi generali intramoenia- Contratto CUP	-		-	#DIV/0!
	Servizi appaltati destinate alle attività rivolte alla Non Autosufficienza da privato	-		-	#DIV/0!
BA1890	Formazione (esternalizzata e non) da pubblico	412.073,98		412.073,98	0,00%
BA1900	Formazione (esternalizzata e non) da privato	302.962,76		302.962,76	0,00%
BA1910	Manutenzione e riparazione (ordinaria esternalizzata):	16.356.176,57	11.176.342,02	5.179.834,55	68,33%
BA1920	Manutenzione e riparazione ai fabbricati e loro pertinenze	6.314.359,14	6.241.171,90	73.187,24	98,84%
BA1930	Manutenzione e riparazione agli impianti e macchinari	259.056,53	248.986,70	10.069,83	96,11%
BA1940	Manutenzione e riparazione alle attrezzature sanitarie e scientifiche	5.530.961,07	4.686.183,42	844.777,65	84,73%
BA1950	Manutenzione e riparazione ai mobili e arredi	14.013,33		14.013,33	0,00%
BA1960	Manutenzione e riparazione agli automezzi	344.834,81		344.834,81	0,00%
BA1970	Altre manutenzioni e riparazioni	3.892.951,69		3.892.951,69	0,00%
BA1980	Manutenzioni e riparazioni da Aziende sanitarie pubbliche della Regione	-		-	#DIV/0!
	TOTALE	70.978.546,99	19.035.001,71	51.943.545,28	26,82%

Tab. 64 – Dettaglio costi per contratti multiservizio (Global Service)

DETTAGLIO LEASING	Delibera	Decorrenza contratto	Valore contratto con IVA	Scadenza contratto	Costo imputato all'esercizio	Canoni a scadere
Leasing finanziari attivati con fondi aziendali:			-		-	-
...						
...						
Leasing finanziari finanziati dalla Regione:			-		-	-
...						
...						
...						

Tab. 65 – Dettaglio leasing

21. Costi del personale

CODICE MOD. CE	COSTI DEL PERSONALE	Valore CE al 31/12/2025	Valore CE al 31/12/2024	Variazioni importo	Variazioni %
BA2090	PERSONALE DEL RUOLO SANITARIO	178.200.040,40	173.722.056,86	4.477.983,54	2,58%
BA2100	Costo del personale dirigente ruolo sanitario	75.926.411,66	76.544.506,13	- 618.094,47	-0,81%
BA2110	Costo del personale dirigente medico	69.844.637,68	70.393.110,73	- 548.473,05	-0,78%
BA2120	Costo del personale dirigente medico - tempo indeterminato	68.224.720,77	68.517.593,43	- 292.872,66	-0,43%
	Voci di costo a carattere stipendiale	36.039.477,86	36.224.479,78	- 185.001,92	
	Retribuzione di posizione	13.510.910,26	13.466.123,41	44.786,85	0,33%
	Indennità di risultato	795.248,66	867.901,32	- 72.652,66	-8,37%
	Altro trattamento accessorio	2.832.979,35	2.882.801,00	- 49.821,65	-1,73%
	Oneri sociali su retribuzione	15.046.104,64	15.076.287,92	- 30.183,28	-0,20%
	Altri oneri per il personale			-	#DIV/0!
BA2130	Costo del personale dirigente medico - tempo determinato	1.566.684,65	1.829.601,01	- 262.916,36	-14,37%
	Voci di costo a carattere stipendiale	971.387,89	1.161.949,81	- 190.561,92	
	Retribuzione di posizione	164.244,48	185.874,47	- 21.629,99	-11,64%
	Indennità di risultato			-	#DIV/0!
	Altro trattamento accessorio	58.763,85	42.440,63	16.323,22	38,46%
	Oneri sociali su retribuzione	372.288,43	439.336,10	- 67.047,67	-15,26%
	Altri oneri per il personale			-	#DIV/0!
BA2140	Costo del personale dirigente medico - altro	53.232,26	45.916,29	7.315,97	15,93%
BA2150	Costo del personale dirigente non medico	6.081.773,98	6.151.395,40	- 69.621,42	-1,13%
BA2160	Costo del personale dirigente non medico - tempo indeterminato	5.694.403,45	5.250.672,47	443.730,98	8,45%
	Voci di costo a carattere stipendiale	3.357.898,61	2.922.141,58	435.757,03	
	Retribuzione di posizione	917.004,22	891.869,25	25.134,97	2,82%
	Indennità di risultato	83.556,55	108.775,00	- 25.218,45	-23,18%
	Altro trattamento accessorio	70.339,52	183.340,87	- 113.001,35	-61,63%
	Oneri sociali su retribuzione	1.265.604,55	1.144.545,77	121.058,78	10,58%
	Altri oneri per il personale			-	#DIV/0!
BA2170	Costo del personale dirigente non medico - tempo determinato	387.370,53	900.722,93	- 513.352,40	-56,99%
	Voci di costo a carattere stipendiale	274.130,93	647.266,79	- 373.135,86	
	Retribuzione di posizione	12.700,54	34.054,03	- 21.353,49	-62,70%
	Indennità di risultato			-	#DIV/0!
	Altro trattamento accessorio	4.787,40	2.851,19	1.936,21	67,91%
	Oneri sociali su retribuzione	95.751,66	216.550,92	- 120.799,26	-55,78%
	Altri oneri per il personale			-	#DIV/0!
BA2180	Costo del personale dirigente non medico - altro	-	-	-	#DIV/0!
BA2190	Costo del personale comparto ruolo sanitario	102.273.628,74	97.177.550,73	5.096.078,01	5,24%
BA2200	Costo del personale comparto ruolo sanitario - tempo indeterminato	98.046.251,32	95.351.497,01	2.694.754,31	2,83%
	Voci di costo a carattere stipendiale	67.280.323,18	66.323.584,50	956.738,68	
	Straordinario e indennità personale	1.722.706,45	1.391.057,12	331.649,33	23,84%
	Retribuzione per produttività personale	2.211.579,22	1.909.676,41	301.902,81	15,81%
	Altro trattamento accessorio	4.814.429,41	4.426.842,76	387.586,65	8,76%
	Oneri sociali su retribuzione	22.017.213,06	21.300.336,22	716.876,84	3,37%
	Altri oneri per il personale			-	#DIV/0!
BA2210	Costo del personale comparto ruolo sanitario - tempo determinato	4.227.377,42	1.826.053,72	2.401.323,70	131,50%
	Voci di costo a carattere stipendiale	2.761.053,60	1.199.007,88	1.562.045,72	
	Straordinario e indennità personale	101.112,61	37.114,42	63.998,19	172,43%
	Retribuzione per produttività personale	26.757,27	6.840,50	19.916,77	291,16%
	Altro trattamento accessorio	341.115,89	126.040,08	215.075,81	170,64%
	Oneri sociali su retribuzione	997.338,05	457.050,84	540.287,21	118,21%
	Altri oneri per il personale			-	#DIV/0!
BA2220	Costo del personale comparto ruolo sanitario - altro	-	-	-	#DIV/0!

Tab. 66 – Costi del personale ruolo sanitario

CODICE MOD. CE	COSTI DEL PERSONALE	Valore CE al 31/12/2025	Valore CE al 31/12/2024	Variazioni importo	Variazioni %
BA2230	PERSONALE DEL RUOLO PROFESSIONALE	521.760,34	477.374,03	44.386,30	9,30%
BA2240	Costo del personale dirigente ruolo professionale	449.160,43	408.377,18	40.783,24	9,99%
BA2250	Costo del personale dirigente ruolo professionale - tempo indeterminato	316.666,81	294.620,96	22.045,85	7,48%
	Voci di costo a carattere stipendiale	96.778,93	96.154,10	624,83	
	Retribuzione di posizione	139.989,23	127.791,47	12.197,76	9,55%
	Indennità di risultato	28.185,88	21.543,02	6.642,86	30,84%
	Altro trattamento accessorio	34,43		34,43	#DIV/0!
	Oneri sociali su retribuzione	51.678,33	49.132,37	2.545,96	5,18%
	Altri oneri per il personale			-	#DIV/0!
BA2260	Costo del personale dirigente ruolo professionale - tempo determinato	132.493,62	113.756,22	18.737,40	16,47%
	Voci di costo a carattere stipendiale	47.856,12	47.620,79	235,33	
	Retribuzione di posizione	42.000,01	28.088,74	13.911,27	49,53%
	Indennità di risultato			-	#DIV/0!
	Altro trattamento accessorio			-	#DIV/0!
	Oneri sociali su retribuzione	42.637,49	38.046,69	4.590,80	12,07%
	Altri oneri per il personale			-	#DIV/0!
BA2270	Costo del personale dirigente ruolo professionale - altro	-	-	-	#DIV/0!
BA2280	Costo del personale comparto ruolo professionale	72.599,91	68.996,85	3.603,06	5,22%
BA2290	Costo del personale comparto ruolo professionale - tempo indeterminato	72.599,91	68.996,85	3.603,06	5,22%
	Voci di costo a carattere stipendiale	55.388,73	53.374,51	2.014,22	
	Straordinario e indennità personale			-	#DIV/0!
	Retribuzione per produttività personale			-	#DIV/0!
	Altro trattamento accessorio			-	#DIV/0!
	Oneri sociali su retribuzione	17.211,18	15.622,34	1.588,84	10,17%
	Altri oneri per il personale			-	#DIV/0!
BA2300	Costo del personale comparto ruolo professionale - tempo determinato	-	-	-	#DIV/0!
	Voci di costo a carattere stipendiale			-	
	Straordinario e indennità personale			-	#DIV/0!
	Retribuzione per produttività personale			-	#DIV/0!
	Altro trattamento accessorio			-	#DIV/0!
	Oneri sociali su retribuzione			-	#DIV/0!
	Altri oneri per il personale			-	#DIV/0!
BA2310	Costo del personale comparto ruolo professionale - altro	-	-	-	#DIV/0!

Tab. 67 – Costi del personale ruolo professionale

CODICE MOD. CE	COSTI DEL PERSONALE	Valore CE al 31/12/2025	Valore CE al 31/12/2024	Variazioni importo	Variazioni %
BA2320	PERSONALE DEL RUOLO TECNICO	22.940.695,69	22.020.576,80	920.118,89	4,18%
BA2330	Costo del personale dirigente ruolo tecnico	-	-	-	#DIV/0!
BA2340	Costo del personale dirigente ruolo tecnico - tempo indeterminato	-	-	-	#DIV/0!
	Voci di costo a carattere stipendiale			-	
	Retribuzione di posizione			-	#DIV/0!
	Indennità di risultato			-	#DIV/0!
	Altro trattamento accessorio			-	#DIV/0!
	Oneri sociali su retribuzione			-	#DIV/0!
	Altri oneri per il personale			-	#DIV/0!
BA2350	Costo del personale dirigente ruolo tecnico - tempo determinato	-	-	-	#DIV/0!
	Voci di costo a carattere stipendiale			-	
	Retribuzione di posizione			-	#DIV/0!
	Indennità di risultato			-	#DIV/0!
	Altro trattamento accessorio			-	#DIV/0!
	Oneri sociali su retribuzione			-	#DIV/0!
	Altri oneri per il personale			-	#DIV/0!
BA2360	Costo del personale dirigente ruolo tecnico - altro	-	-	-	#DIV/0!
BA2370	Costo del personale comparto ruolo tecnico	22.940.695,69	22.020.576,80	920.118,89	4,18%
BA2380	Costo del personale comparto ruolo tecnico - tempo indeterminato	22.080.630,97	21.057.328,82	1.023.302,15	4,86%
	Voci di costo a carattere stipendiale	14.987.119,97	14.487.702,02	499.417,95	
	Straordinario e indennità personale	447.082,70	332.241,00	114.841,70	34,57%
	Retribuzione per produttività personale	425.485,45	424.989,09	496,36	0,12%
	Altro trattamento accessorio	1.150.508,32	1.022.297,21	128.211,11	12,54%
	Oneri sociali su retribuzione	5.070.434,53	4.790.099,50	280.335,03	5,85%
	Altri oneri per il personale			-	#DIV/0!
BA2390	Costo del personale comparto ruolo tecnico - tempo determinato	860.064,72	963.247,98	-103.183,26	-10,71%
	Voci di costo a carattere stipendiale	562.480,57	675.177,93	-112.697,36	
	Straordinario e indennità personale	20.607,59	14.933,59	5.674,00	37,99%
	Retribuzione per produttività personale			-	#DIV/0!
	Altro trattamento accessorio	73.314,41	38.910,29	34.404,12	88,42%
	Oneri sociali su retribuzione	203.662,15	234.226,17	-30.564,02	-13,05%
	Altri oneri per il personale			-	#DIV/0!
BA2400	Costo del personale comparto ruolo tecnico - altro	-	-	-	#DIV/0!

Tab. 68 – Costi del personale ruolo tecnico

CODICE MOD. CE	COSTI DEL PERSONALE	Valore CE al 31/12/25	Valore CE al 31/12/2024	Variazioni importo	Variazioni %
BA2410	PERSONALE DEL RUOLO AMMINISTRATIVO	9.308.073,61	9.219.649,50	88.424,10	0,96%
BA2420	Costo del personale dirigente ruolo amministrativo	1.135.275,08	991.240,87	144.034,20	14,53%
BA2430	Costo del personale dirigente ruolo amministrativo - tempo indeterminato	905.937,84	874.248,60	31.689,23	3,62%
	Voci di costo a carattere stipendiale	246.782,24	240.841,97	5.940,27	
	Retribuzione di posizione	415.548,58	377.708,32	37.840,26	10,02%
	Indennità di risultato	58.557,65	75.400,57	-16.842,92	-22,34%
	Altro trattamento accessorio		14,41	-14,41	-100,00%
	Oneri sociali su retribuzione	185.049,37	180.283,33	4.766,04	2,64%
	Altri oneri per il personale			-	#DIV/0!
BA2440	Costo del personale dirigente ruolo amministrativo - tempo determinato	229.337,24	116.992,27	112.344,97	96,03%
	Voci di costo a carattere stipendiale	95.959,68	73.034,63	22.925,05	
	Retribuzione di posizione	84.000,02	17.338,46	66.661,56	384,47%
	Indennità di risultato			-	#DIV/0!
	Altro trattamento accessorio			-	#DIV/0!
	Oneri sociali su retribuzione	49.377,54	26.619,18	22.758,36	85,50%
	Altri oneri per il personale			-	#DIV/0!
BA2450	Costo del personale dirigente ruolo amministrativo - altro	0,00	-	-	#DIV/0!
BA2460	Costo del personale comparto ruolo amministrativo	8.172.798,53	8.228.408,63	-55.610,10	-0,68%
BA2470	Costo del personale comparto ruolo amministrativo - tempo indeterminato	7.973.937,46	7.936.146,55	37.790,91	0,48%
	Voci di costo a carattere stipendiale	5.964.159,14	5.931.677,51	32.481,63	
	Straordinario e indennità personale	18.132,46	17.491,19	641,27	3,67%
	Retribuzione per produttività personale	170.828,05	166.080,40	4.747,65	2,86%
	Altro trattamento accessorio	632,82	975,61	-342,79	-35,14%
	Oneri sociali su retribuzione	1.820.184,99	1.819.921,84	263,15	0,01%
	Altri oneri per il personale			-	#DIV/0!
BA2480	Costo del personale comparto ruolo amministrativo - tempo determinato	198.861,07	292.262,08	-93.401,01	-31,96%
	Voci di costo a carattere stipendiale	148.347,57	217.717,43	-69.369,86	
	Straordinario e indennità personale	367,67		367,67	#DIV/0!
	Retribuzione per produttività personale	672,17	2.328,73	-1.656,56	-71,14%
	Altro trattamento accessorio			-	#DIV/0!
	Oneri sociali su retribuzione	49.473,66	72.215,92	-22.742,26	-31,49%
	Altri oneri per il personale			-	#DIV/0!
BA2490	Costo del personale comparto ruolo amministrativo - altro	0,00	0,00	-	#DIV/0!

Tab.69 – Costi del personale ruolo amministrativo 2025

CP01 –Costi del personale

L'incremento dei costi del Personale è pari ad euro 5.530.272,08 ed è giustificato dall'impatto degli incrementi contrattuali.

L'Azienda USL Umbria 2, rientra anche per l'anno 2025 all'interno del tetto previsto per la spesa del personale di cui alla DGR n. 581 del 23/06/2021, confermata dalla DGR 1326 del 14/12/2022.

La spesa del personale è stata prevista per l'anno 2025 sulla base dei vincoli indicati dalla normativa vigente e dalla D.G.R. n. 125 del 26/02/2020 nonché dalla D.G.R. n. 581 del 23/06/2021 con la quale sono stati fissati i tetti di spesa per il personale delle Aziende Sanitarie Regionali, confermata dalla DGR 1326 del 14/12/2022.

La Regione dell'Umbria con nota prot. 83598 del 13/04/2023 ha comunicato alle aziende del SSR la possibilità di considerare dal 2022, come ulteriore detrazione dell'aggregato spesa personale per l'adempimento LEA ag), al pari della già note detrazioni di cui alla Circolare MEF n. 9 del 17/02/2006, la spesa per il personale reclutato per l'attuazione di quanto previsto dal DL 34/2020 ai sensi dell'art. 1 c. 4 (ADI), c. 5 (Infermieri) c.8 (COT) e art. 2 c. 7 (potenziamento terapie intensive).

TABELLA per la VERIFICA del RISPETTO del TETTO di SPESA per il PERSONALE - ADEMPIMENTO LEA ag) - ANNO 2025

TABELLA per la VERIFICA del RISPETTO del TETTO di SPESA per il PERSONALE - ADEMPIMENTO LEA ag) - ANNO 2025								
Denominazione regione	UMBRIA							
Denominazione azienda/ente	AZIENDA USL UMBRIA 2							
Periodo di rilevazione	2025 (al 31-12-2025)							
(valori arrotondati all'euro)	Totale presenti al 31.12.2025 (1)	Spese per competenze fisse e accessorie (2)	IRAP (3)	Spese per contributi a carico dell'azienda (4)	Altre voci di spesa (5)	Totale (6)=(2)+(3)+(4)+(5)	di cui derivante dai rinnovi contrattuali intervenuti successivamente all'anno 2004 (7.a)	Totale al netto dei rinnovi (8) = (6) - (7)
Personale dipendente a tempo indeterminato	3.496	157.894.900	12.666.693	45.473.481	2.190.516	218.225.590	46.912.676	171.352.998
Personale a tempo determinato	172	5.791.660	492.291	1.810.529	16.003	8.110.483	3.040.084	5.070.399
Restante personale	76	266.144	22.622	74.733	3.123.892	3.487.391		3.487.391
Totale	3.744	163.952.704	13.181.606	47.358.743	5.330.411	229.823.464	49.912.676	179.910.788
(valori arrotondati all'euro)						Totale rimborsi (6.a)	di cui derivante dai rinnovi contrattuali intervenuti successivamente all'anno 2004 (7.a)	Totale rimborsi al netto dei rinnovi (8.a)=(6.a)-(7.a)
Indennità De Maria						165.897		165.897
						229.989.361	49.912.676	180.076.685
						(6) + (6.a)	(7) + (7.a)	(9) = (8) + (8.a)
costi detraibili dalla base di calcolo per la verifica del rispetto del Tetto di spesa per il personale: >Circolare RGS n. 9 del 17.02.2006 e >assunzioni di cui al DL 34/2020 e al DL 72/2021 - anno 2025:								
(valori arrotondati all'euro)								
Personale classificato ex legge n. 68/1999 (disabili e categorie protette)	6.185.395							
Personale della sanità penitenziaria (incluse le REMS)	2.147.380							
Personale finanziato con contributi provenienti da privato (se già non portato in detrazione diretta dei costi)								
Personale finanziato con contributi provenienti dall'Unione Europea (se già non portato in detrazione diretta dei costi)								
Personale finanziato con fondi destinati alla ricerca (se già non portato in detrazione diretta dei costi)								
Spese per la formazione e le missioni	2.298.235							
Totale delle spese di personale escluso Circolare RGS n° 9 del 17/02/2006 (A)	10.631.010							
Reclutamento a tempo indeterminato di personale, ai sensi dell'art. 1, c. 4, del DL 34/2020 (ADI) *	2.000.285							
Reclutamento a tempo indeterminato di personale, ai sensi dell'art. 1, c. 5, del DL 34/2020 (Infermieri) *	3.088.086							
Reclutamento a tempo indeterminato di personale, ai sensi dell'art. 1, c. 8, del DL 34/2020 (Centrali Operative) *								
Reclutamento a tempo indeterminato di personale, ai sensi dell'art. 2, c. 5, del DL 34/2020 (Potenz. Mezzi di Soccorso) *								
Reclutamento a tempo indeterminato di personale, ai sensi dell'art. 2, c. 7, del DL 34/2020 (Potenz. Terapie Intensive) *	593.664							
Reclutamento a tempo indeterminato di personale, ai sensi dell'art. 50 del DL 73/2021 (Sicurezza amb. e luoghi lavoro) *								
Totale ulteriori detrazioni (B)	5.682.035							
TOTALE COMPLESSIVO DETRAZIONI CONSENTITE (C) = (A) + (B)	16.313.045							
*NOTA BENE - per ciascuna Azienda, e con riferimento agli specifici reclutamenti attuati, il massimo importo detraibile, in attesa delle assegnazioni 2025, è posto pari agli importi assegnati per l'anno 2024 con la DGR 1248 del 13.11.24								

RIEPILOGO VERIFICA SCOSTAMENTO DAL TETTO	
Totale Spesa Personale al netto costi CCNL - Punto (9)	180.076.685
Totale Detrazioni Consentite - Punto (C)	-16.313.045
Tot. Spesa Personale per Verifica rispetto Tetto di Spesa: P.to (9) - P.to (C)	163.763.640
TETTO di SPESA AZIENDALE di cui alla DGR 581/2021 (da inserire)	166.699.167,00
MARGINE dal TETTO (Tetto rispettato se importo >= a 0)	2.935.527

	IMPORTO FONDO AL 31/12/2016	IMPORTO FONDO AL 01/01/2025	PERSONALE PRESENTE AL 01/01/2025	PERSONALE ASSUNTO NELL'ANNO 2025	PERSONALE CESSATO NELL'ANNO 2025	PERSONALE PRESENTE AL 31/12/2025	IMPORTO FONDO AL 31/12/2025	VARIAZIONE FONDO ANNO 2025 VS FONDO ANNO 2016	VARIAZIONE FONDO ANNO 2025 VS FONDO INIZIALE ANNO 2025
	(1)	(2)	(3)	(4)	(5)	(6)=(3)+(4)-(5)	(7)	(8)=(7)-(1)	(9)=(7)-(2)
MEDICI E VETERINARI	15.821.028,86	17.771.501,52	-	-	-	-	17.771.501,52	1.950.472,66	-
- Fondo specificità medica, retribuzione di posizione, equiparazione, specifico trattamento	13.037.176,67	14.008.412,66					14.008.412,66	971.235,99	-
- Fondo trattamento accessorio condizioni di lavoro	2.334.129,58	2.999.398,81					2.999.398,81	665.269,23	-
- Fondo retribuzione di risultato e qualità prestazioni individuale	449.722,61	763.690,05					763.690,05	313.967,44	-
DIRIGENTI NON MEDICI SPPTA	1.627.626,00	1.836.685,28	-	-	-	-	1.836.685,28	209.059,28	-
- Fondo specificità medica, retribuzione di posizione, equiparazione, specifico trattamento	1.351.810,66	1.472.256,42					1.472.256,42	120.445,76	-
- Fondo trattamento accessorio condizioni di lavoro	117.842,66	164.155,70					164.155,70	46.313,04	-
Fondo retribuzione di risultato e qualità prestazioni individuale									
	157.972,68	200.273,16					200.273,16	42.300,48	-
PERSONALE NON DIRIGENTE	20.094.067,82	22.776.307,49	-	-	-	-	22.776.307,49	2.682.239,67	-
- Fondo fasce, posizioni organizzative, ex indennità di qualificazione professionale e indennità professionale specifica	12.139.922,79	13.474.179,52					13.474.179,52	1.334.256,73	-
- Fondo lavoro straordinario e remunerazione di particolari condizioni di disagio fisico o d'anno	5.982.910,71	7.330.893,65					7.330.893,65	1.347.982,94	-
- Fondo della produttività collettiva per il miglioramento dei servizi e premio della qualità delle prestazioni individuali	1.971.234,32	1.971.234,32					1.971.234,32	-	-
TOTALE	37.542.722,68	42.384.494,29	-	-	-	-	42.384.494,29	4.941.771,61	-

Tab. 70 – Fondi integrativi

"L'art. 23, comma 2, del D.L. 75/2017 ha stabilito che "a decorrere dal 1 gennaio 2017, l'ammontare complessivo delle risorse destinate annualmente al trattamento accessorio del personale, anche di livello dirigenziale, di ciascuna delle amministrazioni di cui all'art. 1, comma 2, del D.Lgs. n.165/2001, non può superare il corrispondente importo determinato per l'anno 2016".

Il medesimo comma dispone altresì l'abrogazione, a decorrere dall'1 gennaio 2017, dell'art.1, comma 236 della Legge 28 dicembre 2015 n. 208, facendo venir meno l'obbligo di riduzione automatica dei fondi in misura proporzionale alla riduzione del personale in servizio.

Si prescinde, pertanto, dalla compilazione delle colonne 3, 4, 5 e 6 in quanto influenti ai fini della quantificazione dei fondi contrattuali dell'anno 2025.

Gli importi si riferiscono alle risorse che hanno carattere permanente ed escludono le risorse variabili riconducibili a finanziamenti esterni o a specifiche disposizioni normative che non hanno carattere permanente.

I Fondi Contrattuali della Dirigenza Medica, Veterinaria e Sanitaria sono stati incrementati in applicazione dei CCNL Area Sanità del 19/12/2019 e del 23/01/2024. Gli incrementi sono pari agli importi risultanti dalla colonna 8.

I Fondi Contrattuali della Dirigenza P.T.A. sono stati incrementati in applicazione dei CCNL sottoscritti in data 17/12/2020 e in data 16/07/2024. Gli incrementi sono ricompresi negli importi risultanti dalla colonna 8.

I Fondi Contrattuali del Comparto Sanità sono stati incrementati in applicazione dei CCNL del 21/05/2018, del 02/11/2022 e del 27/10/2025. Gli incrementi sono ricompresi negli importi risultanti dalla colonna 8.

22. Oneri diversi di gestione

CODICE MOD. CE	DETTAGLIO ONERI DIVERSI DI GESTIONE	Valore CE al 31/12/2025	Valore CE al 31/12/2024	Variazioni importo	Variazioni %
BA2510	Imposte e tasse (escluso IRAP e IRES)	1.571.914,96	1.552.340,29	19.574,67	1,26%
BA2520	Perdite su crediti	-	-	-	#DIV/0!
BA2540	Indennità, rimborso spese e oneri sociali per gli Organi Direttivi e Collegio Sindacale	422.084,29	234.718,91	187.365,38	79,83%
	Indennità, rimborso spese e oneri sociali del Direttore Generale	107.036,41	-	107.036,41	#DIV/0!
	Indennità, rimborso spese e oneri sociali del Direttore Amministrativo	169.869,76	171.776,65	-1.906,89	
	Indennità, rimborso spese e oneri sociali del Direttore Sanitario	87.394,05	-	87.394,05	
	Indennità, rimborso spese e oneri sociali ai membri del Collegio dei Revisori	57.784,07	62.942,26	-5.158,19	
	Indennità, rimborso spese e oneri sociali del Direttore Sociale	-	-	-	
	Indennità, rimborso spese e oneri sociali altri organi istituzionali	-	-	-	#DIV/0!
BA2550	Altri oneri diversi di gestione	1.472.043,73	2.018.369,21	-546.325,48	-27,07%
	Indennità e oneri sociali per commissioni varie	76.479,46	114.712,89	-38.233,43	-33,33%
	Indennità e oneri sociali per commissioni - Attività Medico Legale	1.273.415,59	1.868.679,59	-595.264,00	
	Contravvenzioni	196,60	-	196,60	
	Spese per liti, arbitraggi e risarcimenti	121.952,08	34.976,73	86.975,35	
	Svalutazione scorte sanitarie	-	-	-	
	Svalutazione scorte non sanitarie	-	-	-	
	Altre svalutazioni	-	-	-	#DIV/0!
	TOTALE	3.466.042,98	3.805.428,41	-339.385,43	-8,92%

Tab. 71 – Dettaglio oneri diversi di gestione

Altre informazioni relative agli oneri diversi di gestione.

Informazione

Caso presente in azienda? Se sì, illustrare

OG01. Sono state rilevate significative variazioni rispetto all'esercizio precedente?

no

23. Accantonamenti

CODICE MOD. CE	DETTAGLIO ACCANTONAMENTI	Valore CE al 31/12/2025	Valore CE al 31/12/2024	Variazioni importo	Variazioni %
BA2700	Accantonamenti per rischi:	5.391.119,59	6.741.965,63	- 1.350.846,04	-20,04%
BA2710	Accantonamenti per cause civili ed oneri processuali	640.150,01	534.629,74	105.520,27	19,74%
BA2720	Accantonamenti per contenzioso personale dipendente	3.552.209,16	3.347.769,10	204.440,06	6,11%
BA2730	Accantonamenti per rischi connessi all'acquisto di prestazioni sanitarie da privato	-	-	-	#DIV/0!
BA2740	Accantonamenti per copertura diretta dei rischi (autoassicurazione)	985.390,00	1.090.900,00	- 105.510,00	-9,67%
BA2750	Altri accantonamenti per rischi	200.870,42	1.738.666,79	- 1.537.796,37	-88,45%
	Accantonamenti al fondo equo indennizzo	-	-	-	#DIV/0!
	Altri accantonamenti per rischi	200.870,42	1.738.666,79	- 1.537.796,37	-88,45%
BA2751	Accantonamenti per interessi di mora	12.500,00	30.000,00	- 17.500,00	-58,33%
BA2760	Accantonamenti per premio di operosità (SUMAI)	510.000,00	510.000,00	-	0,00%
BA2770	Accantonamenti per quote inutilizzate di contributi vincolati:	13.772.015,98	17.746.976,36	- 3.974.960,38	-22,40%
BA2771	Accantonamenti per quote inutilizzate contributi da Regione e Prov. Aut. per quota F.S. indistinto finalizzato	329.851,36	4.092.798,53	- 3.762.947,17	
BA2780	Accantonamenti per quote inutilizzate contributi da Regione e Prov. Aut. per quota F.S. vincolato	1.641.495,67	533.557,84	1.107.937,83	207,65%
BA2790	Accantonamenti per quote inutilizzate contributi da soggetti pubblici (extra fondo) vincolati	11.800.668,95	13.117.888,15	- 1.317.219,20	-10,04%
BA2800	Accantonamenti per quote inutilizzate contributi da soggetti pubblici per ricerca	-	-	-	#DIV/0!
BA2810	Accantonamenti per quote inutilizzate contributi vincolati da privati	-	2.731,84	- 2.731,84	-100,00%
BA2811	Accantonamenti per quote inutilizzate contributi da soggetti privati per ricerca	-	-	-	#DIV/0!
	Altri accantonamenti:	11.354.585,00	13.340.970,39	- 1.986.385,39	-14,89%
					#DIV/0!
BA2840	Acc. Rinnovi convenzioni MMG/PLS/MCA	3.504.728,78	2.690.663,19	814.065,59	30,26%
BA2850	Acc. Rinnovi convenzioni Medici Sumai	757.912,80	567.728,28	190.184,52	33,50%
BA2860	Acc. Rinnovi contratt.: dirigenza medica	3.209.844,12	2.183.081,71	1.026.762,41	47,03%
BA2870	Acc. Rinnovi contratt.: dirigenza non medica	335.161,99	226.313,57	108.848,42	48,10%
BA2880	Acc. Rinnovi contratt.: comparto	1.859.665,23	3.872.298,32	- 2.012.633,09	-51,98%
BA2881	Acc. per Trattamento di fine rapporto dipendenti	-	-	-	#DIV/0!
BA2882	Acc. per Trattamenti di quiescenza e simili	-	-	-	#DIV/0!
BA2883	Acc. per Fondi integrativi pensione	-	-	-	#DIV/0!
BA2884	Acc. Incentivi funzioni tecniche art. 113 D.lgs 50/2016	500.000,00	500.000,00	-	0,00%
BA2890	Altri accantonamenti	1.187.272,08	3.300.885,32	- 2.113.613,24	-64,03%
	Accantonamenti al fondo oneri differiti per attività libero professionale	481.289,17	458.723,36	22.565,81	4,92%
	Accantonamenti al fondo oneri differiti per attività libero professionale in regime di ricovero	-	-	-	#DIV/0!
	Accantonamento per altri oneri e spese	460.982,91	2.420.587,95	- 1.959.605,04	-80,96%
	Accantonamento per incentivazioni per il personale convenzionato	-	-	-	#DIV/0!
	Accantonamento per fondi integrativi pensioni	-	-	-	#DIV/0!
	Accantonamento per azioni di sistema – Non autosufficienza	-	-	-	#DIV/0!
	Accantonamento per quote inutilizzate di concorsi rimborsi e recuperi da Regione	245.000,00	421.574,01	- 176.574,01	-41,88%
	...				#DIV/0!
	TOTALE	31.027.720,57	38.339.912,38	- 7.312.191,81	-19,07%

Tab. 72 – Dettaglio accantonamenti

AC01 –Altri accantonamenti

Informazione

Caso Se sì,
presente in illustrare
azienda?

AC01. La voce “Altri accantonamenti” è stata movimentata? Se sì, a fronte di quali rischi?

SI La voce è stata movimentata per euro 11.354.585,00. Euro 10.617.312,92 relativi agli accantonamenti per rinnovi

contrattuali e funzioni tecniche dettagliati come sopra; euro 1.187.272,08 come di seguito indicato:

Accantonamenti al fondo oneri differiti per attività libero professionale pari ad euro 481.289,17 di cui 164.561,49 Fondo perequativo, 163.549,16 Decreto Balduzzi e 153.178,52 Fondo Incentivi;

Altri accantonamenti per euro 7058.982,91 così suddivisi:

-Acc. per quote inutilizzate di concorsi rimborsi e recuperi da Regione pari ad euro 245.000,00

- Acc. Per altri oneri e spese pari ad euro 460.982,91 di cui 201.674,84 relativo al D.lgs 32/21.

24. Proventi e oneri finanziari

	DETTAGLIO ONERI FINANZIARI	Valore CE al 31/12/2025	Valore CE al 31/12/2024	Variazioni importo
CA0010	Interessi attivi	4.125,74	283,23	3.842,51
CA0020	Interessi attivi su c/tesoreria unica	-	-	-
CA0030	Interessi attivi su c/c postali e bancari	-	-	-
CA0040	Altri interessi attivi	4.125,74	283,23	3.842,51
CA0050	Altri proventi	-	-	-
CA0060	Proventi da partecipazioni	-	-	-
CA0070	Proventi finanziari da crediti iscritti nelle immobilizzazioni	-	-	-
CA0080	Proventi finanziari da titoli iscritti nelle immobilizzazioni	-	-	-
CA0090	Altri proventi finanziari diversi dai precedenti	-	-	-
CA0100	Utili su cambi	-	-	-
	TOTALE PROVENTI	4.125,74	283,23	3.842,51
CA0110	Interessi passivi	-	-	-
CA0120	Interessi passivi su anticipazioni di cassa	-	-	-
CA0130	Interessi passivi su mutui	-	-	-
CA0140	Altri interessi passivi	-	-	-
CA0150	Altri oneri	-	-	-
CA0160	Altri oneri finanziari	-	-	-
CA0170	Perdite su cambi	-	-	-
	TOTALE ONERI	-	-	-
CZ9999	TOTALE PROVENTI E ONERI FINANZIARI	4.125,74	283,23	3.842,51

OF01 – Proventi e oneri finanziari

Informazione

Caso presente in azienda? Se sì, illustrare

OF01. Sono state rilevate significative variazioni rispetto all'esercizio precedente?

NO

OF02. Nell'esercizio sono stati sostenuti proventi e oneri finanziari? Se sì, da quale operazione derivano?

SI

Da interessi attivi come dettagliato nella tabella sopra riportata.

<i>descrizione</i>	<i>importo</i>
Altri interessi attivi (interessi su ritardati pagamenti)	+4.125,74

25. Rettifiche di valore di attività finanziarie

RF01 –Rettifiche di valore di attività finanziarie

Informazione	Caso presente in azienda?	Se sì, illustrare
RF01. Nell'esercizio sono state rilevate rettifiche di valore di attività finanziarie?	NO	

26. Proventi e oneri straordinari

PS01 –Plusvalenze/Minusvalenze

Informazione	Caso presente in azienda?	Se sì, illustrare
PS01. Nell'esercizio sono state rilevate plusvalenze/minusvalenze?	no	

	DETTAGLIO SOPRAVVENIENZE ATTIVE	Valore CE al 31/12/2025
EA0050	E.1.B.2) Sopravvenienze attive	7.776.329,62
EA0051	E.1.B.2.1) Sopravvenienze attive per quote F.S. vincolato	1.266.794,90
EA0060	E.1.B.2.1) Sopravvenienze attive v/Aziende sanitarie pubbliche della Regione	327.730,00
EA0070	E.1.B.2.2) Sopravvenienze attive v/terzi	6.181.804,72
EA0080	E.1.B.2.2.A) Sopravvenienze attive v/terzi relative alla mobilità extraregionale	-
EA0090	E.1.B.2.2.B) Sopravvenienze attive v/terzi relative al personale	-
EA0100	E.1.B.2.2.C) Sopravvenienze attive v/terzi relative alle convenzioni con medici di base	-
EA0110	E.1.B.2.2.D) Sopravvenienze attive v/terzi relative alle convenzioni per la specialistica	-
EA0120	E.1.B.2.2.E) Sopravvenienze attive v/terzi relative all'acquisto prestaz. sanitarie da operatori accreditati	-
EA0130	E.1.B.2.2.F) Sopravvenienze attive v/terzi relative all'acquisto di beni e servizi	1.220.412,55
EA0140	E.1.B.2.2.G) Altre sopravvenienze attive v/terzi:	4.961.392,17
	incassi e recuperi vari	1.229,59
	Sent.157/2025 Corte dei Conti- rimb Danno erariale	730.200,00
	RECUPERO IRAP ANNUALITA' FINO AL 2021	2.656.031,00
	LEGGE 210/92 RIMBORSO ONERI ANNO 2020	203.925,99
	ONERI ASSICURATIVI EX POLIZZA FARO	457.588,61
	PRESTAZIONI EROGATE AGLI STP	117.139,03
	PREVENZIONE E CURA GIOCO D'AZZARDO GAP 2024	251.429,18
	DD REGIONALE N.10388_25	11.702,34
	RATEIZZAZIONE PER AUTORAVIDIMENTO 2017 E PRECEDENTI	443,08
	controllo autocertificazioni	531.703,35

PS02 –Sopravvenienze attive

La voce più rilevante è “Altre sopravvenienze attive v/terzi” di euro 4.961.392,17 come sopra dettagliato.

	DETTAGLIO INSUSSISTENZE ATTIVE (DEL PASSIVO)	Valore CE al 31/12/2025
EA0150	E.1.B.3) Insussistenze attive	10.684.427,86
EA0160	E.1.B.3.1) Insussistenze attive v/Aziende sanitarie pubbliche della Regione	
EA0170	E.1.B.3.2) Insussistenze attive v/terzi	10.684.427,86
EA0180	E.1.B.3.2.A) Insussistenze attive v/terzi relative alla mobilità extraregionale	-
EA0190	E.1.B.3.2.B) Insussistenze attive v/terzi relative al personale	-
	- di cui per Insussistenza di somme accantonate nel corso degli anni a fondo oneri personale in quiescenza	-
	- di cui per Insussistenza fondi accantonati per rinnovi contrattuali antecedenti a blocco rinnovi	
EA0200	E.1.B.3.2.C) Insussistenze attive v/terzi relative alle convenzioni con medici di base	1.300.000,00
EA0210	E.1.B.3.2.D) Insussistenze attive v/terzi relative alle convenzioni per la specialistica	-
EA0220	E.1.B.3.2.E) Insussistenze attive v/terzi relative all'acquisto prestaz. sanitarie da operatori accreditati	-
EA0230	E.1.B.3.2.F) Insussistenze attive v/terzi relative all'acquisto di beni e servizi	2.373.327,42
EA0240	E.1.B.3.2.G) Altre insussistenze attive v/terzi:	7.011.100,44
	EMERSIONE LAVORO IRREGOLARE 2031 DGR 89/26	2.330.173,93
	MOBILITA' INTERNAZIONALE ANNO 2022/2024 DGR 378/26	2.314.746,08
	PERSONALE CROCE ROSSA ANNO 2023	14.002,50
	PERSONALE CROCE ROSSA ANNO 2024	124.778,11
	REVISIONE FONDI	1.743.880,77
	EMERGENZA UCRAINA COSTI SOSTENUTI E REG. ANNI PREC	483.519,05

PS03 –Insussistenze attive

	DETTAGLIO SOPRAVVENIENZE PASSIVE	Valore CE al 31/12/2025
EA0310	E.2.B.3) Sopravvenienze passive	945.588,68
EA0320	E.2.B.3.1) Sopravvenienze passive v/Aziende sanitarie pubbliche della Regione	62.882,17
EA0330	E.2.B.3.1.A) Sopravvenienze passive v/Aziende sanitarie pubbliche relative alla mobilità	-
EA0340	E.2.B.3.1.B) Altre sopravvenienze passive v/Aziende sanitarie pubbliche della Regione	62.882,17
EA0350	E.2.B.3.2) Sopravvenienze passive v/terzi	882.706,51
EA0360	E.2.B.3.2.A) Sopravvenienze passive v/terzi relative alla mobilità extraregionale	-
EA0370	E.2.B.3.2.B) Sopravvenienze passive v/terzi relative al personale	-
EA0380	E.2.B.3.2.B.1) Soprav. passive v/terzi relative al personale - dirigenza medica	-
EA0390	E.2.B.3.2.B.2) Soprav. passive v/terzi relative al personale - dirigenza non medica	-
EA0400	E.2.B.3.2.B.3) Soprav. passive v/terzi relative al personale - comparto	-
EA0410	E.2.B.3.2.C) Sopravvenienze passive v/terzi relative alle convenzioni con medici di base	-
EA0420	E.2.B.3.2.D) Sopravvenienze passive v/terzi relative alle convenzioni per la specialistica	-
EA0430	E.2.B.3.2.E) Sopravvenienze passive v/terzi relative all'acquisto prestaz. sanitarie da operatori accreditati	-
EA0440	E.2.B.3.2.F) Sopravvenienze passive v/terzi relative all'acquisto di beni e servizi	882.706,51
EA0450	E.2.B.3.2.G) Altre sopravvenienze passive v/terzi voci principali:	-

PS04–Sopravvenienzepassive

	DETTAGLIO INSUSSISTENZE PASSIVE (DELL'ATTIVO)	Valore CE al 31/12/2025
EA0460	E.2.B.4) Insussistenze passive	-
EA0461	E.2.B.4.1) Insussistenze passive per quote F.S. vincolato	-
EA0470	E.2.B.4.1) Insussistenze passive v/Aziende sanitarie pubbliche della Regione	-
EA0480	E.2.B.4.2) Insussistenze passive v/terzi	-
EA0490	E.2.B.4.2.A) Insussistenze passive v/terzi relative alla mobilità extraregionale	-
EA0500	E.2.B.4.2.B) Insussistenze passive v/terzi relative al personale	-
EA0510	E.2.B.4.2.C) Insussistenze passive v/terzi relative alle convenzioni con medici di base	-
EA0520	E.2.B.4.2.D) Insussistenze passive v/terzi relative alle convenzioni per la specialistica	-
EA0530	E.2.B.4.2.E) Insussistenze passive v/terzi relative all'acquisto prestaz. sanitarie da operatori accreditati	-
EA0540	E.2.B.4.2.F) Insussistenze passive v/terzi relative all'acquisto di beni e servizi	-
EA0550	E.2.B.4.2.G) Altre insussistenze passive v/terzi	-

PS05 –Insussistenze passive

Altre informazioni

Informazione

PS06. Esistono altre informazioni che si ritiene necessario fornire per soddisfare la regola generale secondo cui “Se le informazioni richieste da specifiche disposizioni di legge non sono sufficienti a dare una rappresentazione veritiera e corretta, si devono fornire le informazioni complementari necessarie allo scopo” (art 2423 cc)?

Caso presente in azienda?

SI

Se sì, illustrare

La voce Proventi straordinari rileva un incremento pari ad euro 10.879.769,03 dovuto ad una revisione in riferimento agli accantonamenti effettuati sino al 31.12.24 sui fondi di Bilancio da cui sono emerse economie pari ad euro 1.300.000,00 fondo incentivazioni personale convenzionato ed euro 1.743.880,77 fondo rischi per copertura diretta dei rischi (autoassicurazione). Inoltre si evidenziano euro 7.011.100,44 relative ad Insussistenze attive v/terzi come sopra dettagliato.

SI ALLEGANO I MODELLI MINISTERIALI CE ED SP DELL'ANNO 2025 E DELL' ANNO 2024

DELL' ASL UMBRIA 2.

Cons	CODICE	VOCE MODELLO CE	BILANCIO 2025	BILANCIO 2024	SEGNO (+/-)
		A) valore della produzione	BILANCIO 2025	BILANCIO 2024	
	AA0010	A.1) Contributi in c/esercizio	762.152.678,87	727.168.496,16	+
	AA0020	A.1.A) Contributi da Regione o Prot. Aut. per quota F.S. regionale	748.629.387,48	709.829.588,01	+
	AA0030	A.1.A.1) da Regione o Prot. Aut. per quota F.S. regionale indistinto	729.001.909,06	692.687.295,51	+
	AA0031	A.1.A.1.1) Finanziamento indistinto	701.763.137,07	668.097.616,08	
	AA0032	A.1.A.1.2) Finanziamento indistinto finalizzato da Regione	12.064.705,14	11.348.039,40	
	AA0033	A.1.A.1.3) Funzioni	15.174.066,85	13.241.640,03	
	AA0034	A.1.A.1.3.A) Funzioni - Pronto Soccorso	4.814.422,95	4.814.422,95	
	AA0035	A.1.A.1.3.B) Funzioni - Altro	10.359.643,90	8.427.217,08	
	AA0036	A.1.A.1.4) Quota finalizzata per il Piano aziendale di cui all'art. 1, comma 528, L. 208/2015	-	-	
	AA0040	A.1.A.2) da Regione o Prov. Aut. per quota F.S. regionale vincolato	19.627.478,42	17.142.292,50	+
	AA0050	A.1.B) Contributi c/esercizio (extra fondo)	13.522.601,50	17.338.908,15	+
	AA0060	A.1.B.1) da Regione o Prov. Aut. (extra fondo)	2.262.423,83	1.162.374,40	+
	AA0070	A.1.B.1.1) Contributi da Regione o Prov. Aut. (extra fondo) vincolati	1.864.221,55	931.594,00	+
	AA0080	A.1.B.1.2) Contributi da Regione o Prov. Aut. (extra fondo) - Risorse aggiuntive da bilancio regionale a titolo di copertura <u>LEA</u>	-	-	+
	AA0090	A.1.B.1.3) Contributi da Regione o Prov. Aut. (extra fondo) - Risorse aggiuntive da bilancio regionale a titolo di copertura <u>extra LEA</u>	389.202,28	230.780,40	+
	AA0100	A.1.B.1.4) Contributi da Regione o Prov. Aut. (extra fondo) - Altro	9.000,00	-	+
	AA0110	A.1.B.2) Contributi da Aziende sanitarie pubbliche della Regione o Prov. Aut. (extra fondo)	-	-	+
R	AA0120	A.1.B.2.1) Contributi da Aziende sanitarie pubbliche della Regione o Prov. Aut. (extra fondo) vincolati	-	-	+
R	AA0130	A.1.B.2.2) Contributi da Aziende sanitarie pubbliche della Regione o Prov. Aut. (extra fondo) altro	-	-	+
	AA0140	A.1.B.3) Contributi da Ministero della Salute e da altri soggetti pubblici (extra fondo)	11.260.177,67	16.176.533,75	+
	AA0141	A.1.B.3.1) Contributi da Ministero della Salute (extra fondo)	10.216.670,88	8.388.631,00	
	AA0150	A.1.B.3.2) Contributi da altri soggetti pubblici (extra fondo) vincolati	206.285,55	6.938.702,80	+
	AA0160	A.1.B.3.3) Contributi da altri soggetti pubblici (extra fondo) L. 210/92	837.221,24	849.199,95	+
	AA0170	A.1.B.3.4) Contributi da altri soggetti pubblici (extra fondo) altro	-	-	+
	AA0171	A.1.B.3.5) Contributi da altri soggetti pubblici (extra fondo) - in attuazione dell'art.79, comma 1 sexies lettera c), del D.L. 112/2008, convertito con legge 133/2008 e della legge 23 dicembre 2009 n. 191	-	-	+

	AA0180	A.1.C) Contributi c/esercizio per ricerca	-	-	+
	AA0190	A.1.C.1) Contributi da Ministero della Salute per ricerca corrente	-	-	+
	AA0200	A.1.C.2) Contributi da Ministero della Salute per ricerca finalizzata	-	-	+
	AA0210	A.1.C.3) Contributi da Regione ed altri soggetti pubblici per ricerca	-	-	+
	AA0220	A.1.C.4) Contributi da privati per ricerca	-	-	+
	AA0230	A.1.D) Contributi c/esercizio da privati	689,89	-	+
	AA0240	A.2) Rettifica contributi c/esercizio per destinazione ad investimenti	-	-	-
	AA0250	A.2.A) Rettifica contributi in c/esercizio per destinazione ad investimenti - da Regione o Prov. Aut. per quota F.S. regionale	-	-	-
	AA0260	A.2.B) Rettifica contributi in c/esercizio per destinazione ad investimenti - altri contributi	-	-	-
	AA0270	A.3) Utilizzo fondi per quote inutilizzate contributi vincolati di esercizi precedenti	10.140.778,37	3.158.572,38	+
	AA0271	A.3.A) Utilizzo fondi per quote inutilizzate contributi di esercizi precedenti da Regione o Prov. Aut. per quota F.S. regionale indistinto finalizzato	4.256.180,46	2.098.140,67	
	AA0280	A.3.B) Utilizzo fondi per quote inutilizzate contributi di esercizi precedenti da Regione o Prov. Aut. per quota F.S. regionale vincolato	367.639,99	712.869,89	+
	AA0290	A.3.C) Utilizzo fondi per quote inutilizzate contributi di esercizi precedenti da soggetti pubblici (extra fondo) vincolati	5.516.957,92	347.561,82	+
	AA0300	A.3.D) Utilizzo fondi per quote inutilizzate contributi di esercizi precedenti per ricerca	-	-	+
	AA0310	A.3.E) Utilizzo fondi per quote inutilizzate contributi vincolati di esercizi precedenti da privati	-	-	+
	AA0320	A.4) Ricavi per prestazioni sanitarie e sociosanitarie a rilevanza sanitaria	40.064.310,26	39.370.577,22	+
	AA0330	A.4.A) Ricavi per prestazioni sanitarie e sociosanitarie a rilevanza sanitaria erogate a soggetti pubblici	32.691.432,40	32.686.375,33	+
R	AA0340	A.4.A.1) Ricavi per prestaz. sanitarie e sociosanitarie a rilevanza sanitaria erogate ad Aziende sanitarie pubbliche della Regione	16.089.299,05	16.092.866,33	+
R	AA0350	A.4.A.1.1) Prestazioni di ricovero	11.427.489,00	11.427.489,00	+
R	AA0360	A.4.A.1.2) Prestazioni di specialistica ambulatoriale	3.637.138,00	3.637.716,54	+
R	AA0361	A.4.A.1.3) Prestazioni di pronto soccorso non seguite da ricovero	-	-	
R	AA0370	A.4.A.1.4) Prestazioni di psichiatria residenziale e semiresidenziale	-	-	+
R	AA0380	A.4.A.1.5) Prestazioni di File F	904.060,00	904.060,00	+
R	AA0390	A.4.A.1.6) Prestazioni servizi MMG, PLS, Contin. assistenziale	120.612,05	123.600,79	+
R	AA0400	A.4.A.1.7) Prestazioni servizi farmaceutica convenzionata	-	-	+
R	AA0410	A.4.A.1.8) Prestazioni termali	-	-	+
R	AA0420	A.4.A.1.9) Prestazioni trasporto ambulanze ed elisoccorso	-	-	+

R	AA0421	A.4.A.1.10) Prestazioni assistenza integrativa	-	-	+
R	AA0422	A.4.A.1.11) Prestazioni assistenza protesica	-	-	
R	AA0423	A.4.A.1.12) Prestazioni assistenza riabilitativa extraospedaliera	-	-	
R	AA0424	A.4.A.1.13) Ricavi per cessione di emocomponenti e cellule staminali	-	-	
R	AA0425	A.4.A.1.14) Prestazioni assistenza domiciliare integrata (ADI)	-	-	
R	AA0430	A.4.A.1.15) Altre prestazioni sanitarie e socio-sanitarie a rilevanza sanitaria	-	-	+
	AA0440	A.4.A.2) Ricavi per prestaz. sanitarie e sociosanitarie a rilevanza sanitaria erogate ad altri soggetti pubblici	-	-	+
	AA0450	A.4.A.3) Ricavi per prestaz. sanitarie e sociosanitarie a rilevanza sanitaria erogate a soggetti pubblici Extraregione	16.602.133,35	16.593.509,00	+
S	AA0460	A.4.A.3.1) Prestazioni di ricovero	8.862.489,96	10.185.554,85	+
S	AA0470	A.4.A.3.2) Prestazioni ambulatoriali	2.530.279,22	2.637.450,17	+
S	AA0471	A.4.A.3.3) Prestazioni pronto soccorso non seguite da ricovero	-	-	
SS	AA0480	A.4.A.3.4) Prestazioni di psichiatria non soggetta a compensazione (resid. e semiresid.)	-	-	+
S	AA0490	A.4.A.3.5) Prestazioni di File F	2.614.761,20	2.072.132,08	+
S	AA0500	A.4.A.3.6) Prestazioni servizi MMG, PLS, Contin. assistenziale Extraregione	300.684,52	301.354,90	+
S	AA0510	A.4.A.3.7) Prestazioni servizi farmaceutica convenzionata Extraregione	1.164.868,41	1.008.717,00	+
S	AA0520	A.4.A.3.8) Prestazioni termali Extraregione	-	-	+
S	AA0530	A.4.A.3.9) Prestazioni trasporto ambulanze ed elisoccorso Extraregione	383.680,00	388.300,00	+
SS	AA0541	A.4.A.3.10) Prestazioni assistenza integrativa da pubblico (extraregione)	-	-	+
SS	AA0542	A.4.A.3.11) Prestazioni assistenza protesica da pubblico (extraregione)	-	-	
S	AA0550	A.4.A.3.12) Ricavi per cessione di emocomponenti e cellule staminali Extraregione	-	-	+
S	AA0560	A.4.A.3.13) Ricavi GSA per differenziale saldo mobilità interregionale	-	-	+
S	AA0561	A.4.A.3.14) Altre prestazioni sanitarie e sociosanitarie a rilevanza sanitaria erogate a soggetti pubblici Extraregione	-	-	
SS	AA0570	A.4.A.3.15) Altre prestazioni sanitarie e sociosanitarie a rilevanza sanitaria non soggette a compensazione Extraregione	-	-	+
SS	AA0580	A.4.A.3.15.A) Prestazioni di assistenza riabilitativa non soggette a compensazione Extraregione	-	-	+
SS	AA0590	A.4.A.3.15.B) Altre prestazioni sanitarie e socio-sanitarie a rilevanza sanitaria non soggette a compensazione Extraregione	-	-	+
	AA0600	A.4.A.3.16) Altre prestazioni sanitarie a rilevanza sanitaria - Mobilità attiva Internazionale	745.370,04	-	+
R	AA0601	A.4.A.3.17) Altre prestazioni sanitarie a rilevanza sanitaria - Mobilità attiva Internazionale rilevata dalle AO, AOU, IRCCS.	-	-	
SS	AA0602	A.4.A.3.18) Altre prestazioni sanitarie e sociosanitarie a rilevanza sanitaria ad Aziende sanitarie e casse mutua estera - (fatturate direttamente)	-	-	

S	AA0610	A.4.B) Ricavi per prestazioni sanitarie e sociosanitarie a rilevanza sanitaria erogate da privati v/residenti Extraregione in compensazione (mobilità attiva)	-	-	+
S	AA0620	A.4.B.1) Prestazioni di ricovero da priv. Extraregione in compensazione (mobilità attiva)	-	-	+
S	AA0630	A.4.B.2) Prestazioni ambulatoriali da priv. Extraregione in compensazione (mobilità attiva)	-	-	+
S	AA0631	A.4.B.3) Prestazioni di pronto soccorso non seguite da ricovero da priv. Extraregione in compensazione (mobilità attiva)	-	-	+
S	AA0640	A.4.B.4) Prestazioni di File F da priv. Extraregione in compensazione (mobilità attiva)	-	-	+
S	AA0650	A.4.B.5) Altre prestazioni sanitarie e sociosanitarie a rilevanza sanitaria erogate da privati v/residenti Extraregione in compensazione (mobilità attiva)	-	-	+
	AA0660	A.4.C) Ricavi per prestazioni sanitarie e sociosanitarie a rilevanza sanitaria erogate a privati	2.603.526,52	2.306.665,85	+
	AA0670	A.4.D) Ricavi per prestazioni sanitarie erogate in regime di intramoenia	4.769.351,34	4.377.536,04	+
	AA0680	A.4.D.1) Ricavi per prestazioni sanitarie intramoenia - Area ospedaliera	161.292,13	-	+
	AA0690	A.4.D.2) Ricavi per prestazioni sanitarie intramoenia - Area specialistica	4.479.071,26	4.286.831,72	+
	AA0700	A.4.D.3) Ricavi per prestazioni sanitarie intramoenia - Area sanità pubblica	-	-	+
	AA0710	A.4.D.4) Ricavi per prestazioni sanitarie intramoenia - Consulenze (ex art. 55 c.1 lett. c), d) ed ex art. 57-58)	69.126,32	-	+
R	AA0720	A.4.D.5) Ricavi per prestazioni sanitarie intramoenia - Consulenze (ex art. 55 c.1 lett. c), d) ed ex art. 57-58) (Aziende sanitarie pubbliche della Regione)	59.861,63	-	+
	AA0730	A.4.D.6) Ricavi per prestazioni sanitarie intramoenia - Altro	-	425,28	+
R	AA0740	A.4.D.7) Ricavi per prestazioni sanitarie intramoenia - Altro (Aziende sanitarie pubbliche della Regione)	-	90.279,04	+
	AA0750	A.5) Concorsi, recuperi e rimborsi	68.927.272,49	85.172.391,75	+
	AA0760	A.5.A) Rimborsi assicurativi	-	-	+
	AA0770	A.5.B) Concorsi, recuperi e rimborsi da Regione	361.860,67	514.645,96	+
	AA0780	A.5.B.1) Rimborso degli oneri stipendiali del personale dell'azienda in posizione di comando presso la Regione	116.860,67	168.045,96	+
	AA0790	A.5.B.2) Altri concorsi, recuperi e rimborsi da parte della Regione	245.000,00	346.600,00	+
R	AA0800	A.5.C) Concorsi, recuperi e rimborsi da Aziende sanitarie pubbliche della Regione	67.091.901,63	61.617.419,39	+
R	AA0810	A.5.C.1) Rimborso degli oneri stipendiali del personale dipendente dell'azienda in posizione di comando presso Aziende sanitarie pubbliche della Regione	-	-	+
R	AA0820	A.5.C.2) Rimborsi per acquisto beni da parte di Aziende sanitarie pubbliche della Regione	4.307.223,45	4.178.384,53	+
R	AA0830	A.5.C.3) Altri concorsi, recuperi e rimborsi da parte di Aziende sanitarie pubbliche della Regione	97.605,01	91.531,37	+
R	AA0831	A.5.C.4) Altri concorsi, recuperi e rimborsi da parte della Regione - GSA	62.687.073,17	57.347.503,49	+
	AA0840	A.5.D) Concorsi, recuperi e rimborsi da altri soggetti pubblici	362.715,85	1.027.636,42	+
	AA0850	A.5.D.1) Rimborso degli oneri stipendiali del personale dipendente dell'azienda in posizione di comando presso altri soggetti pubblici	-	-	+
	AA0860	A.5.D.2) Rimborsi per acquisto beni da parte di altri soggetti pubblici	-	-	+
	AA0870	A.5.D.3) Altri concorsi, recuperi e rimborsi da parte di altri soggetti pubblici	362.715,85	1.027.636,42	+

AA0880	A.5.E) Concorsi, recuperi e rimborsi da privati	1.110.794,34	22.012.689,98	+
AA0890	A.5.E.1) Rimborso da aziende farmaceutiche per Pay back	-	20.355.587,19	+
AA0900	A.5.E.1.1) Pay-back per il superamento del tetto della spesa farmaceutica territoriale	-	-	+
AA0910	A.5.E.1.2) Pay-back per superamento del tetto della spesa farmaceutica ospedaliera	-	14.174.419,92	+
AA0920	A.5.E.1.3) Ulteriore Pay-back	-	6.181.167,27	+
AA0921	A.5.E.2) Rimborso per Pay back sui dispositivi medici	-	-	+
AA0930	A.5.E.3) Altri concorsi, recuperi e rimborsi da privati	1.110.794,34	1.657.102,79	+
AA0940	A.6) Compartecipazione alla spesa per prestazioni sanitarie (Ticket)	8.761.778,16	8.532.728,51	+
AA0950	A.6.A) Compartecipazione alla spesa per prestazioni sanitarie - Ticket sulle prestazioni di specialistica ambulatoriale e APA-PAC	8.730.034,95	8.502.281,97	+
AA0960	A.6.B) Compartecipazione alla spesa per prestazioni sanitarie - Ticket sul pronto soccorso	31.743,21	30.446,54	+
AA0970	A.6.C) Compartecipazione alla spesa per prestazioni sanitarie (Ticket) - Altro	-	-	+
AA0980	A.7) Quota contributi c/capitale imputata all'esercizio	12.297.961,17	12.155.386,13	+
AA0990	A.7.A) Quota imputata all'esercizio dei finanziamenti per investimenti dallo Stato	2.146.064,90	1.827.448,57	+
AA1000	A.7.B) Quota imputata all'esercizio dei finanziamenti per investimenti da Regione	2.772.853,65	2.702.617,08	+
AA1010	A.7.C) Quota imputata all'esercizio dei finanziamenti per beni di prima dotazione	3.007.451,76	3.035.982,06	+
AA1020	A.7.D) Quota imputata all'esercizio dei contributi in c/ esercizio FSR destinati ad investimenti	3.665.235,12	3.957.373,21	+
AA1030	A.7.E) Quota imputata all'esercizio degli altri contributi in c/ esercizio destinati ad investimenti	15.486,39	15.046,44	+
AA1040	A.7.F) Quota imputata all'esercizio di altre poste del patrimonio netto	690.869,35	616.918,77	+
AA1050	A.8) Incrementi delle immobilizzazioni per lavori interni	-	-	+
AA1060	A.9) Altri ricavi e proventi	332.531,48	396.693,64	+
AA1070	A.9.A) Ricavi per prestazioni non sanitarie	11.436,38	137.184,56	+
AA1080	A.9.B) Fitti attivi ed altri proventi da attività immobiliari	254.866,89	223.408,28	+
AA1090	A.9.C) Altri proventi diversi	66.228,21	36.100,80	+
AZ9999	Totale valore della produzione (A)	902.677.310,80	875.954.845,79	+

		B) Costi della produzione			+
	BA0010	B.1) Acquisti di beni	141.203.327,97	134.490.042,93	+
	BA0020	B.1.A) Acquisti di beni sanitari	139.843.795,52	133.281.272,30	+
	BA0030	B.1.A.1) Prodotti farmaceutici ed emoderivati	93.626.159,55	87.142.523,98	+
	BA0040	B.1.A.1.1) Medicinali con AIC, ad eccezione di vaccini, emoderivati di produzione regionale, ossigeno e altri gas medicali	89.319.149,93	82.910.459,03	+
	BA0050	B.1.A.1.2) Medicinali senza AIC	554.376,06	403.319,42	+
	BA0051	B.1.A.1.3) Ossigeno e altri gas medicali	3.026.427,76	3.147.880,73	
	BA0060	B.1.A.1.4) Emoderivati di produzione regionale	726.205,80	680.864,80	+
R	BA0061	B.1.A.1.4.1) Emoderivati di produzione regionale da pubblico (Aziende sanitarie pubbliche della Regione) - Mobilità intraregionale	726.205,80	680.864,80	
S	BA0062	B.1.A.1.4.2) Emoderivati di produzione regionale da pubblico (Aziende sanitarie pubbliche della Regione) - Mobilità extraregionale	-	-	
	BA0063	B.1.A.1.4.3) Emoderivati di produzione regionale da altri soggetti	-	-	
	BA0070	B.1.A.2) Sangue ed emocomponenti	-	-	+
R	BA0080	B.1.A.2.1) da pubblico (Aziende sanitarie pubbliche della Regione) – Mobilità intraregionale	-	-	+
S	BA0090	B.1.A.2.2) da pubblico (Aziende sanitarie pubbliche extra Regione) – Mobilità extraregionale	-	-	+
	BA0100	B.1.A.2.3) da altri soggetti	-	-	+
	BA0210	B.1.A.3) Dispositivi medici	35.632.069,55	35.259.596,67	+
	BA0220	B.1.A.3.1) Dispositivi medici	26.437.740,86	25.669.034,04	+
	BA0230	B.1.A.3.2) Dispositivi medici impiantabili attivi	1.858.936,86	1.974.143,47	+
	BA0240	B.1.A.3.3) Dispositivi medico diagnostici in vitro (IVD)	7.335.391,83	7.616.419,16	+
	BA0250	B.1.A.4) Prodotti dietetici	1.460.543,88	1.548.258,87	+
	BA0260	B.1.A.5) Materiali per la profilassi (vaccini)	4.328.940,10	4.329.803,74	+
	BA0270	B.1.A.6) Prodotti chimici	52.372,37	58.784,59	+
	BA0280	B.1.A.7) Materiali e prodotti per uso veterinario	14.954,59	14.694,99	+
	BA0290	B.1.A.8) Altri beni e prodotti sanitari	256.211,79	504.455,03	+
R	BA0300	B.1.A.9) Beni e prodotti sanitari da Aziende sanitarie pubbliche della Regione	4.472.543,69	4.423.154,43	+
R	BA0301	B.1.A.9.1) Prodotti farmaceutici ed emoderivati	434.745,25	403.423,01	
R	BA0302	B.1.A.9.2) Sangue ed emocomponenti	-	-	
R	BA0303	B.1.A.9.3) Dispositivi medici	4.030.875,39	4.013.094,42	

R	BA0304	B.1.A.9.4) Prodotti dietetici	4.704,99	2.995,07	
R	BA0305	B.1.A.9.5) Materiali per la profilassi (vaccini)	492,55	1.210,11	
R	BA0306	B.1.A.9.6) Prodotti chimici	-	1.484,73	
R	BA0307	B.1.A.9.7) Materiali e prodotti per uso veterinario	-	-	
R	BA0308	B.1.A.9.8) Altri beni e prodotti sanitari	1.725,51	947,09	
	BA0310	B.1.B) Acquisti di beni non sanitari	1.359.532,45	1.208.770,63	+
	BA0320	B.1.B.1) Prodotti alimentari	24.513,11	22.434,02	+
	BA0330	B.1.B.2) Materiali di guardaroba, di pulizia e di convivenza in genere	387.806,75	228.701,77	+
	BA0340	B.1.B.3) Combustibili, carburanti e lubrificanti	361.364,76	393.863,86	+
	BA0350	B.1.B.4) Supporti informatici e cancelleria	488.080,34	448.522,78	+
	BA0360	B.1.B.5) Materiale per la manutenzione	357,88	3.424,80	+
	BA0370	B.1.B.6) Altri beni e prodotti non sanitari	97.409,61	111.823,40	+
R	BA0380	B.1.B.7) Beni e prodotti non sanitari da Aziende sanitarie pubbliche della Regione	-	-	+
	BA0390	B.2) Acquisti di servizi	481.149.140,78	460.284.232,69	+
	BA0400	B.2.A) Acquisti servizi sanitari	426.000.244,30	408.506.604,98	+
	BA0410	B.2.A.1) Acquisti servizi sanitari per medicina di base	42.990.338,56	43.203.097,60	+
	BA0420	B.2.A.1.1) - da convenzione	42.508.503,76	42.754.647,09	+
	BA0430	B.2.A.1.1.A) Costi per assistenza MMG	30.908.715,21	30.687.636,85	+
	BA0440	B.2.A.1.1.B) Costi per assistenza PLS	4.766.951,73	4.904.329,68	+
	BA0450	B.2.A.1.1.C) Costi per assistenza Continuità assistenziale	5.375.700,62	5.348.035,28	+
	BA0460	B.2.A.1.1.D) Altro (medicina dei servizi, psicologi, medici 118, ecc)	1.457.136,20	1.814.645,28	+
R	BA0470	B.2.A.1.2) - da pubblico (Aziende sanitarie pubbliche della Regione) - Mobilità intraregionale	116.435,40	107.152,84	+
S	BA0480	B.2.A.1.3) - da pubblico (Aziende sanitarie pubbliche Extraregione) - Mobilità extraregionale	365.399,40	341.297,67	+
	BA0490	B.2.A.2) Acquisti servizi sanitari per farmaceutica	55.981.746,05	53.741.641,87	+
	BA0500	B.2.A.2.1) - da convenzione	54.830.441,35	52.653.874,78	+
R	BA0510	B.2.A.2.2) - da pubblico (Aziende sanitarie pubbliche della Regione)- Mobilità intraregionale	-	-	+
S	BA0520	B.2.A.2.3) - da pubblico (Extraregione)	1.151.304,70	1.087.767,09	+

	BA0530	B.2.A.3) Acquisti servizi sanitari per assistenza specialistica ambulatoriale	54.762.879,16	56.256.412,50	+
R	BA0540	B.2.A.3.1) - da pubblico (Aziende sanitarie pubbliche della Regione)	34.229.416,23	34.525.637,82	+
R	BA0541	B.2.A.3.2) prestazioni di pronto soccorso non seguite da ricovero - da pubblico (Aziende sanitarie pubbliche della Regione)	-	-	
	BA0550	B.2.A.3.3) - da pubblico (altri soggetti pubbl. della Regione)	6.860,20	9.475,64	+
	BA0551	B.2.A.3.4) prestazioni di pronto soccorso non seguite da ricovero - da pubblico (altri soggetti pubbl. della Regione)	-	-	
S	BA0560	B.2.A.3.5) - da pubblico (Extraregione)	7.511.998,36	6.979.415,07	+
S	BA0561	B.2.A.3.6) prestazioni di pronto soccorso non seguite da ricovero - da pubblico (Extraregione)	-	-	
	BA0570	B.2.A.3.7) - da privato - Medici SUMAI	9.690.678,35	9.988.472,72	+
	BA0580	B.2.A.3.8) - da privato	3.295.298,46	4.708.861,29	+
	BA0590	B.2.A.3.8.A) Servizi sanitari per assistenza specialistica da IRCCS privati e Policlinici privati	-	28.006,00	+
	BA0591	B.2.A.3.8.B) Servizi sanitari per prestazioni di pronto soccorso non seguite da ricovero - da IRCCS privati e Policlinici privati	-	-	
	BA0600	B.2.A.3.8.C) Servizi sanitari per assistenza specialistica da Ospedali Classificati privati	-	-	+
	BA0601	B.2.A.3.8.D) Servizi sanitari per prestazioni di pronto soccorso non seguite da ricovero - da Ospedali Classificati privati	-	-	
	BA0610	B.2.A.3.8.E) Servizi sanitari per assistenza specialistica da Case di Cura private	314.980,80	314.758,64	+
	BA0611	B.2.A.3.8.F) Servizi sanitari per prestazioni di pronto soccorso non seguite da ricovero - da Case di Cura private	-	-	
	BA0620	B.2.A.3.8.G) Servizi sanitari per assistenza specialistica da altri privati	2.980.317,66	4.366.096,65	+
	BA0621	B.2.A.3.8.H) Servizi sanitari per prestazioni di pronto soccorso non seguite da ricovero - da altri privati	-	-	
	BA0630	B.2.A.3.9) - da privato per cittadini non residenti - Extraregione (mobilità attiva in compensazione)	28.627,56	44.549,96	+
	BA0631	B.2.A.3.10) Servizi sanitari per prestazioni di pronto soccorso non seguite da ricovero - da privato per cittadini non residenti - Extraregione (mobilità attiva in compensazione)	-	-	
	BA0640	B.2.A.4) Acquisti servizi sanitari per assistenza riabilitativa	2.063.740,03	3.273.432,07	+
R	BA0650	B.2.A.4.1) - da pubblico (Aziende sanitarie pubbliche della Regione)	-	-	+
	BA0660	B.2.A.4.2) - da pubblico (altri soggetti pubbl. della Regione)	-	-	+
SS	BA0670	B.2.A.4.3) - da pubblico (Extraregione) non soggetti a compensazione	-	6.820,80	+
	BA0680	B.2.A.4.4) - da privato (intraregionale)	958.272,01	985.557,52	+
	BA0690	B.2.A.4.5) - da privato (extraregionale)	1.105.468,02	2.281.053,75	+

	BA0700	B.2.A.5) Acquisti servizi sanitari per assistenza integrativa	5.627.274,45	5.262.350,49	+
R	BA0710	B.2.A.5.1) - da pubblico (Aziende sanitarie pubbliche della Regione)	-	-	+
	BA0720	B.2.A.5.2) - da pubblico (altri soggetti pubbl. della Regione)	-	-	+
S	BA0730	B.2.A.5.3) - da pubblico (Extraregione)	-	-	+
	BA0740	B.2.A.5.4) - da privato	5.627.274,45	5.262.350,49	+
	BA0750	B.2.A.6) Acquisti servizi sanitari per assistenza protesica	3.991.423,54	3.550.503,28	+
R	BA0760	B.2.A.6.1) - da pubblico (Aziende sanitarie pubbliche della Regione)	-	-	+
	BA0770	B.2.A.6.2) - da pubblico (altri soggetti pubbl. della Regione)	-	-	+
S	BA0780	B.2.A.6.3) - da pubblico (Extraregione)	-	-	+
	BA0790	B.2.A.6.4) - da privato	3.991.423,54	3.550.503,28	+
	BA0800	B.2.A.7) Acquisti servizi sanitari per assistenza ospedaliera	144.332.688,71	142.121.068,11	+
R	BA0810	B.2.A.7.1) - da pubblico (Aziende sanitarie pubbliche della Regione)	96.538.171,24	96.615.976,24	+
	BA0820	B.2.A.7.2) - da pubblico (altri soggetti pubbl. della Regione)	-	-	+
S	BA0830	B.2.A.7.3) - da pubblico (Extraregione)	42.395.346,01	39.511.927,58	+
	BA0840	B.2.A.7.4) - da privato	4.397.172,67	4.901.286,56	+
	BA0850	B.2.A.7.4.A) Servizi sanitari per assistenza ospedaliera da IRCCS privati e Policlinici privati	-	-	+
	BA0860	B.2.A.7.4.B) Servizi sanitari per assistenza ospedaliera da Ospedali Classificati privati	-	-	+
	BA0870	B.2.A.7.4.C) Servizi sanitari per assistenza ospedaliera da Case di Cura private	4.397.172,67	4.901.286,56	+
	BA0880	B.2.A.7.4.D) Servizi sanitari per assistenza ospedaliera da altri privati	-	-	+
	BA0890	B.2.A.7.5) - da privato per cittadini non residenti - Extraregione (mobilità attiva in compensazione)	1.001.998,79	1.091.877,73	+
	BA0900	B.2.A.8) Acquisto prestazioni di psichiatria residenziale e semiresidenziale	16.736.926,31	13.212.234,54	+
R	BA0910	B.2.A.8.1) - da pubblico (Aziende sanitarie pubbliche della Regione)	492.161,60	594.328,00	+
	BA0920	B.2.A.8.2) - da pubblico (altri soggetti pubbl. della Regione)	-	-	+
SS	BA0930	B.2.A.8.3) - da pubblico (Extraregione) - non soggette a compensazione	677.019,33	491.794,93	+
	BA0940	B.2.A.8.4) - da privato (intra-regionale)	13.516.919,92	10.397.438,55	+
	BA0950	B.2.A.8.5) - da privato (extraregionale)	2.050.825,46	1.728.673,06	+

	BA0960	B.2.A.9) Acquisto prestazioni di distribuzione farmaci File F	17.009.330,39	14.915.443,94	+
R	BA0970	B.2.A.9.1) - da pubblico (Aziende sanitarie pubbliche della Regione) - Mobilità intraregionale	10.475.733,79	10.475.733,79	+
	BA0980	B.2.A.9.2) - da pubblico (altri soggetti pubbl. della Regione)	-	-	+
S	BA0990	B.2.A.9.3) - da pubblico (Extraregione)	6.533.596,60	4.439.710,15	+
	BA1000	B.2.A.9.4) - da privato (intraregionale)	-	-	+
	BA1010	B.2.A.9.5) - da privato (extraregionale)	-	-	+
	BA1020	B.2.A.9.6) - da privato per cittadini non residenti - Extraregione (mobilità attiva in compensazione)	-	-	+
	BA1030	B.2.A.10) Acquisto prestazioni termali in convenzione	466.775,93	426.331,87	+
R	BA1040	B.2.A.10.1) - da pubblico (Aziende sanitarie pubbliche della Regione) - Mobilità intraregionale	-	-	+
	BA1050	B.2.A.10.2) - da pubblico (altri soggetti pubbl. della Regione)	-	-	+
S	BA1060	B.2.A.10.3) - da pubblico (Extraregione)	466.775,93	426.331,87	+
	BA1070	B.2.A.10.4) - da privato	-	-	+
	BA1080	B.2.A.10.5) - da privato per cittadini non residenti - Extraregione (mobilità attiva in compensazione)	-	-	+
	BA1090	B.2.A.11) Acquisto prestazioni di trasporto sanitario	7.983.788,36	7.856.102,62	+
R	BA1100	B.2.A.11.1) - da pubblico (Aziende sanitarie pubbliche della Regione) - Mobilità intraregionale	-	-	+
	BA1110	B.2.A.11.2) - da pubblico (altri soggetti pubbl. della Regione)	-	-	+
S	BA1120	B.2.A.11.3) - da pubblico (Extraregione)	578.299,06	553.050,28	+
	BA1130	B.2.A.11.4) - da privato	7.405.489,30	7.303.052,34	+
	BA1140	B.2.A.12) Acquisto prestazioni Socio-Sanitarie a rilevanza sanitaria	49.636.493,83	43.464.439,49	+
R	BA1150	B.2.A.12.1) - da pubblico (Aziende sanitarie pubbliche della Regione) - Mobilità intraregionale	-	-	+
R	BA1151	B.2.A.12.1.A) Assistenza domiciliare integrata (ADI)	-	-	
R	BA1152	B.2.A.12.1.B) Altre prestazioni socio-sanitarie a rilevanza sanitaria	-	-	
	BA1160	B.2.A.12.2) - da pubblico (altri soggetti pubblici della Regione)	-	-	+
S	BA1161	B.2.A.12.3) - da pubblico (Extraregione) - Acquisto di Altre prestazioni sociosanitarie a rilevanza sanitaria erogate a soggetti pubblici Extraregione	-	-	
SS	BA1170	B.2.A.12.4) - da pubblico (Extraregione) non soggette a compensazione	-	-	+
	BA1180	B.2.A.12.5) - da privato (intraregionale)	44.292.699,65	39.700.222,80	+
	BA1190	B.2.A.12.6) - da privato (extraregionale)	5.343.794,18	3.764.216,69	+

	BA1200	B.2.A.13) Compartecipazione al personale per att. libero-prof. (intraoemia)	3.209.109,08	3.035.025,93	+
	BA1210	B.2.A.13.1) Compartecipazione al personale per att. libero professionale intraoemia - Area ospedaliera	105.904,31	73.244,34	+
	BA1220	B.2.A.13.2) Compartecipazione al personale per att. libero professionale intraoemia- Area specialistica	2.997.931,85	2.922.122,44	+
	BA1230	B.2.A.13.3) Compartecipazione al personale per att. libero professionale intraoemia - Area sanità pubblica	-	-	+
	BA1240	B.2.A.13.4) Compartecipazione al personale per att. libero professionale intraoemia - Consulenze (ex art. 55 c.1 lett. c), d) ed ex Art. 57-58)	105.272,92	39.659,15	+
R	BA1250	B.2.A.13.5) Compartecipazione al personale per att. libero professionale intraoemia - Consulenze (ex art. 55 c.1 lett. c), d) ed ex Art. 57-58) (Aziende sanitarie pubbliche della Regione)	-	-	+
	BA1260	B.2.A.13.6) Compartecipazione al personale per att. libero professionale intraoemia - Altro	-	-	+
R	BA1270	B.2.A.13.7) Compartecipazione al personale per att. libero professionale intraoemia - Altro (Aziende sanitarie pubbliche della Regione)	-	-	+
	BA1280	B.2.A.14) Rimborsi, assegni e contributi sanitari	2.391.154,97	2.420.195,36	+
	BA1290	B.2.A.14.1) Contributi ad associazioni di volontariato	239.664,00	255.636,00	+
	BA1300	B.2.A.14.2) Rimborsi per cure all'estero	30.347,74	-	+
	BA1310	B.2.A.14.3) Contributi a società partecipate e/o enti dipendenti della Regione	-	-	+
	BA1320	B.2.A.14.4) Contributo Legge 210/92	837.221,24	849.199,95	+
	BA1330	B.2.A.14.5) Altri rimborsi, assegni e contributi	1.240.445,59	1.102.259,89	+
R	BA1340	B.2.A.14.6) Rimborsi, assegni e contributi v/Aziende sanitarie pubbliche della Regione	43.476,40	213.099,52	+
R	BA1341	B.2.A.14.7) Rimborsi, assegni e contributi v/Regione - GSA	-	-	
	BA1350	B.2.A.15) Consulenze, Collaborazioni, Interinale e altre prestazioni di lavoro sanitarie e sociosanitarie	10.423.777,07	8.036.688,81	+
R	BA1360	B.2.A.15.1) Consulenze sanitarie e sociosan. da Aziende sanitarie pubbliche della Regione	892.979,93	801.552,92	+
	BA1370	B.2.A.15.2) Consulenze sanitarie e sociosan. da terzi - Altri soggetti pubblici	8.993,84	22.139,76	+
	BA1380	B.2.A.15.3) Consulenze, Collaborazioni, Interinale e altre prestazioni di lavoro sanitarie e socios. da privato	9.355.906,63	7.031.659,20	+
	BA1390	B.2.A.15.3.A) Consulenze sanitarie da privato - articolo 55, comma 2, CCNL 8 giugno 2000	4.793.968,77	3.741.732,29	+
	BA1400	B.2.A.15.3.B) Altre consulenze sanitarie e sociosanitarie da privato	-	-	+
	BA1410	B.2.A.15.3.C) Collaborazioni coordinate e continuative sanitarie e socios. da privato	-	-	+
	BA1420	B.2.A.15.3.D) Indennità a personale universitario - area sanitaria	-	-	+
	BA1430	B.2.A.15.3.E) Lavoro interinale - area sanitaria	-	-	+
	BA1440	B.2.A.15.3.F) Altre collaborazioni e prestazioni di lavoro - area sanitaria	4.561.937,86	3.289.926,91	+

	BA1450	B.2.A.15.4) Rimbors o neri stipendiali del personale sanitario in comando	165.896,67	181.336,93	+
R	BA1460	B.2.A.15.4.A) Rimbors o neri stipendiali personale sanitario in comando da Aziende sanitarie pubbliche della Regione	-	-	+
	BA1470	B.2.A.15.4.B) Rimbors o neri stipendiali personale sanitario in comando da Regioni, soggetti pubblici e da Università	165.896,67	181.336,93	+
SS	BA1480	B.2.A.15.4.C) Rimbors o neri stipendiali personale sanitario in comando da aziende di altre Regioni (Extraregione)	-	-	+
	BA1490	B.2.A.16) Altri servizi sanitari e sociosanitari a rilevanza sanitaria	8.392.797,86	7.731.636,50	+
R	BA1500	B.2.A.16.1) Altri servizi sanitari e sociosanitari a rilevanza sanitaria da pubblico - Aziende sanitarie pubbliche della Regione	147.575,10	131.401,10	+
	BA1510	B.2.A.16.2) Altri servizi sanitari e sociosanitari a rilevanza sanitaria da pubblico - Altri soggetti pubblici della Regione	16.281,20	11.495,20	+
SS	BA1520	B.2.A.16.3) Altri servizi sanitari e sociosanitari a rilevanza sanitaria da pubblico (Extraregione)	215.165,75	166.095,71	+
	BA1530	B.2.A.16.4) Altri servizi sanitari da privato	8.013.775,81	7.422.644,49	+
	BA1540	B.2.A.16.5) Costi per servizi sanitari - Mobilità internazionale passiva	-	-	+
R	BA1541	B.2.A.16.6) Costi per servizi sanitari - Mobilità internazionale passiva rilevata dalle ASL	-	-	
SS	BA1542	B.2.A.16.7) Costi per prestazioni sanitarie erogate da aziende sanitarie estere (fatturate direttamente)	-	-	
S	BA1550	B.2.A.17) Costi GSA per differenziale saldo mobilità interregionale	-	-	+
	BA1560	B.2.B) Acquisti di servizi non sanitari	55.148.896,48	51.777.627,71	+
	BA1570	B.2.B.1) Servizi non sanitari	53.907.333,68	50.711.931,31	+
	BA1580	B.2.B.1.1) Lavanderia	4.854.570,07	4.625.901,36	+
	BA1590	B.2.B.1.2) Pulizia	7.536.143,65	7.419.455,29	+
	BA1600	B.2.B.1.3) Mensa	4.557.391,57	4.387.732,12	+
	BA1601	B.2.B.1.3.A) Mensa dipendenti	423.010,72	425.411,68	
	BA1602	B.2.B.1.3.B) Mensa degenti	4.134.380,85	3.962.320,44	
	BA1610	B.2.B.1.4) Riscaldamento	7.858.659,69	6.560.659,07	+
	BA1620	B.2.B.1.5) Servizi di assistenza informatica	1.010.487,60	408.724,32	+
	BA1630	B.2.B.1.6) Servizi trasporti (non sanitari)	2.072.616,87	1.859.556,53	+
	BA1640	B.2.B.1.7) Smaltimento rifiuti	1.254.596,22	1.929.434,67	+
	BA1650	B.2.B.1.8) Utenze telefoniche	309.369,17	384.841,73	+
	BA1660	B.2.B.1.9) Utenze elettricità	4.624.757,67	4.667.517,27	+
	BA1670	B.2.B.1.10) Altre utenze	1.102.378,75	944.814,56	+

	BA1680	B.2.B.1.11) Premi di assicurazione	759.960,66	656.892,71	+
	BA1690	B.2.B.1.11.A) Premi di assicurazione - R.C. Professionale	88.000,00	45.164,01	+
	BA1700	B.2.B.1.11.B) Premi di assicurazione - Altri premi assicurativi	671.960,66	611.728,70	+
	BA1710	B.2.B.1.12) Altri servizi non sanitari	17.966.401,76	16.866.401,68	+
R	BA1720	B.2.B.1.12.A) Altri servizi non sanitari da pubblico (Aziende sanitarie pubbliche della Regione)	-	-	+
	BA1730	B.2.B.1.12.B) Altri servizi non sanitari da altri soggetti pubblici	-	-	+
	BA1740	B.2.B.1.12.C) Altri servizi non sanitari da privato	17.966.401,76	16.866.401,68	+
	BA1750	B.2.B.2) Consulenze, Collaborazioni, Interinale e altre prestazioni di lavoro non sanitarie	526.526,06	617.894,06	+
R	BA1760	B.2.B.2.1) Consulenze non sanitarie da Aziende sanitarie pubbliche della Regione	-	-	+
	BA1770	B.2.B.2.2) Consulenze non sanitarie da Terzi - Altri soggetti pubblici	10.000,00	-	+
	BA1780	B.2.B.2.3) Consulenze, Collaborazioni, Interinale e altre prestazioni di lavoro non sanitarie da privato	110.385,87	78.782,95	+
	BA1790	B.2.B.2.3.A) Consulenze non sanitarie da privato	66.237,25	34.533,76	+
	BA1800	B.2.B.2.3.B) Collaborazioni coordinate e continuative non sanitarie da privato	-	-	+
	BA1810	B.2.B.2.3.C) Indennità a personale universitario - area non sanitaria	-	-	+
	BA1820	B.2.B.2.3.D) Lavoro interinale - area non sanitaria	-	-	+
	BA1830	B.2.B.2.3.E) Altre collaborazioni e prestazioni di lavoro - area non sanitaria	44.148,62	44.249,19	+
	BA1831	B.2.B.2.3.F) Altre Consulenze non sanitarie da privato - in attuazione dell'art.79, comma 1 sexies lettera c), del D.L. 112/2008, convertito con legge 133/2008 e della legge 23 dicembre 2009 n. 191.	-	-	
	BA1840	B.2.B.2.4) Rimborso oneri stipendiali del personale non sanitario in comando	406.140,19	539.111,11	+
R	BA1850	B.2.B.2.4.A) Rimborso oneri stipendiali personale non sanitario in comando da Aziende sanitarie pubbliche della Regione	-	-	+
	BA1860	B.2.B.2.4.B) Rimborso oneri stipendiali personale non sanitario in comando da Regione, soggetti pubblici e da Università	406.140,19	539.111,11	+
SS	BA1870	B.2.B.2.4.C) Rimborso oneri stipendiali personale non sanitario in comando da aziende di altre Regioni (Extraregione)	-	-	+
	BA1880	B.2.B.3) Formazione (esternalizzata e non)	715.036,74	447.802,34	+
	BA1890	B.2.B.3.1) Formazione (esternalizzata e non) da pubblico	412.073,98	197.800,01	+
	BA1900	B.2.B.3.2) Formazione (esternalizzata e non) da privato	302.962,76	250.002,33	+

	BA1910	B.3) Manutenzione e riparazione (ordinaria externalizzata)	16.356.176,57	16.562.886,11	+
	BA1920	B.3.A) Manutenzione e riparazione ai fabbricati e loro pertinenze	6.314.359,14	6.927.508,15	+
	BA1930	B.3.B) Manutenzione e riparazione agli impianti e macchinari	259.056,53	189.832,01	+
	BA1940	B.3.C) Manutenzione e riparazione alle attrezzature sanitarie e scientifiche	5.530.961,07	5.353.329,87	+
	BA1950	B.3.D) Manutenzione e riparazione ai mobili e arredi	14.013,33	-	+
	BA1960	B.3.E) Manutenzione e riparazione agli automezzi	344.834,81	313.250,95	+
	BA1970	B.3.F) Altre manutenzioni e riparazioni	3.892.951,69	3.778.965,13	+
R	BA1980	B.3.G) Manutenzioni e riparazioni da Aziende sanitarie pubbliche della Regione	-	-	+
	BA1990	B.4) Godimento di beni di terzi	6.788.755,95	6.612.269,54	+
	BA2000	B.4.A) Fitti passivi	3.690.008,55	3.659.448,09	+
	BA2010	B.4.B) Canoni di noleggio	3.098.747,40	2.952.821,45	+
	BA2020	B.4.B.1) Canoni di noleggio - area sanitaria	2.722.483,01	2.533.443,48	+
	BA2030	B.4.B.2) Canoni di noleggio - area non sanitaria	376.264,39	419.377,97	+
	BA2040	B.4.C) Canoni di leasing	-	-	+
	BA2050	B.4.C.1) Canoni di leasing - area sanitaria	-	-	+
	BA2060	B.4.C.2) Canoni di leasing - area non sanitaria	-	-	+
	BA2061	B.4.D) Canoni di project financing	-	-	
R	BA2070	B.4.E) Locazioni e noleggi da Aziende sanitarie pubbliche della Regione	-	-	+
	BA2080	Totale Costo del personale	210.970.570,04	205.439.657,19	+
	BA2090	B.5) Personale del ruolo sanitario	178.200.040,40	173.722.056,86	+
	BA2100	B.5.A) Costo del personale dirigente ruolo sanitario	75.926.411,66	76.544.506,13	+
	BA2110	B.5.A.1) Costo del personale dirigente medico	69.844.637,68	70.393.110,73	+
	BA2120	B.5.A.1.1) Costo del personale dirigente medico - tempo indeterminato	68.224.720,77	68.517.593,43	+
	BA2130	B.5.A.1.2) Costo del personale dirigente medico - tempo determinato	1.566.684,65	1.829.601,01	+
	BA2140	B.5.A.1.3) Costo del personale dirigente medico - altro	53.232,26	45.916,29	+

BA2150	B.5.A.2) Costo del personale dirigente non medico	6.081.773,98	6.151.395,40	+
BA2160	B.5.A.2.1) Costo del personale dirigente non medico - tempo indeterminato	5.694.403,45	5.250.672,47	+
BA2170	B.5.A.2.2) Costo del personale dirigente non medico - tempo determinato	387.370,53	900.722,93	+
BA2180	B.5.A.2.3) Costo del personale dirigente non medico - altro	-	-	+
BA2190	B.5.B) Costo del personale comparto ruolo sanitario	102.273.628,74	97.177.550,73	+
BA2200	B.5.B.1) Costo del personale comparto ruolo sanitario - tempo indeterminato	98.046.251,32	95.351.497,01	+
BA2210	B.5.B.2) Costo del personale comparto ruolo sanitario - tempo determinato	4.227.377,42	1.826.053,72	+
BA2220	B.5.B.3) Costo del personale comparto ruolo sanitario - altro	-	-	+
BA2230	B.6) Personale del ruolo professionale	521.760,34	477.374,03	+
BA2240	B.6.A) Costo del personale dirigente ruolo professionale	449.160,43	408.377,18	+
BA2250	B.6.A.1) Costo del personale dirigente ruolo professionale - tempo indeterminato	316.666,81	294.620,96	+
BA2260	B.6.A.2) Costo del personale dirigente ruolo professionale - tempo determinato	132.493,62	113.756,22	+
BA2270	B.6.A.3) Costo del personale dirigente ruolo professionale - altro	-	-	+
BA2280	B.6.B) Costo del personale comparto ruolo professionale	72.599,91	68.996,85	+
BA2290	B.6.B.1) Costo del personale comparto ruolo professionale - tempo indeterminato	72.599,91	68.996,85	+
BA2300	B.6.B.2) Costo del personale comparto ruolo professionale - tempo determinato	-	-	+
BA2310	B.6.B.3) Costo del personale comparto ruolo professionale - altro	-	-	+
BA2320	B.7) Personale del ruolo tecnico	22.940.695,69	22.020.576,80	+
BA2330	B.7.A) Costo del personale dirigente ruolo tecnico	-	-	+
BA2340	B.7.A.1) Costo del personale dirigente ruolo tecnico - tempo indeterminato	-	-	+
BA2350	B.7.A.2) Costo del personale dirigente ruolo tecnico - tempo determinato	-	-	+
BA2360	B.7.A.3) Costo del personale dirigente ruolo tecnico - altro	-	-	+
BA2370	B.7.B) Costo del personale comparto ruolo tecnico	22.940.695,69	22.020.576,80	+
BA2380	B.7.B.1) Costo del personale comparto ruolo tecnico - tempo indeterminato	22.080.630,97	21.057.328,82	+
BA2390	B.7.B.2) Costo del personale comparto ruolo tecnico - tempo determinato	860.064,72	963.247,98	+
BA2400	B.7.B.3) Costo del personale comparto ruolo tecnico - altro	-	-	+

	BA2410	B.8) Personale del ruolo amministrativo	9.308.073,61	9.219.649,50	+
	BA2420	B.8.A) Costo del personale dirigente ruolo amministrativo	1.135.275,08	991.240,87	+
	BA2430	B.8.A.1) Costo del personale dirigente ruolo amministrativo - tempo indeterminato	905.937,84	874.248,60	+
	BA2440	B.8.A.2) Costo del personale dirigente ruolo amministrativo - tempo determinato	229.337,24	116.992,27	+
	BA2450	B.8.A.3) Costo del personale dirigente ruolo amministrativo - altro	-	-	+
	BA2460	B.8.B) Costo del personale comparto ruolo amministrativo	8.172.798,53	8.228.408,63	+
	BA2470	B.8.B.1) Costo del personale comparto ruolo amministrativo - tempo indeterminato	7.973.937,46	7.936.146,55	+
	BA2480	B.8.B.2) Costo del personale comparto ruolo amministrativo - tempo determinato	198.861,07	292.262,08	+
	BA2490	B.8.B.3) Costo del personale comparto ruolo amministrativo - altro	-	-	+
	BA2500	B.9) Oneri diversi di gestione	3.466.042,98	3.805.428,41	+
	BA2510	B.9.A) Imposte e tasse (escluso IRAP e IRES)	1.571.914,96	1.552.340,29	+
	BA2520	B.9.B) Perdite su crediti	-	-	+
	BA2530	B.9.C) Altri oneri diversi di gestione	1.894.128,02	2.253.088,12	+
	BA2540	B.9.C.1) Indennità, rimborso spese e oneri sociali per gli Organi Direttivi e Collegio Sindacale	422.084,29	234.718,91	+
	BA2550	B.9.C.2) Altri oneri diversi di gestione	1.472.043,73	2.018.369,21	+
R	BA2551	B.9.C.3) Altri oneri diversi di gestione da Aziende sanitarie pubbliche della Regione	-	-	
	BA2552	B.9.C.4) Altri oneri diversi di gestione - per Autoassicurazione	-	-	
	BA2560	Totale Ammortamenti	13.213.328,37	12.915.597,70	+
	BA2570	B.10) Ammortamenti delle immobilizzazioni immateriali	811.113,74	602.100,85	+
	BA2580	B.11) Ammortamenti delle immobilizzazioni materiali	12.402.214,63	12.313.496,85	+
	BA2590	B.11.A) Ammortamento dei fabbricati	6.624.964,87	6.594.681,79	+
	BA2600	B.11.A.1) Ammortamenti fabbricati non strumentali (disponibili)	568.626,40	568.626,41	+
	BA2610	B.11.A.2) Ammortamenti fabbricati strumentali (indisponibili)	6.056.338,47	6.026.055,38	+
	BA2620	B.11.B) Ammortamenti delle altre immobilizzazioni materiali	5.777.249,76	5.718.815,06	+
	BA2630	B.12) Svalutazione delle immobilizzazioni e dei crediti	900.000,00	800.000,00	+

BA2640	B.12.A) Svalutazione delle immobilizzazioni immateriali e materiali	-	-	+
BA2650	B.12.B) Svalutazione dei crediti	900.000,00	800.000,00	+
BA2660	B.13) Variazione delle rimanenze	336.644,14	- 177.439,06	+/-
BA2670	B.13.A) Variazione rimanenze sanitarie	333.256,72	- 194.260,30	+/-
BA2671	B.13.A.1) Prodotti farmaceutici ed emoderivati	477.085,11	- 500.585,97	
BA2672	B.13.A.2) Sangue ed emocomponenti	-	-	
BA2673	B.13.A.3) Dispositivi medici	- 190.583,69	288.080,61	
BA2674	B.13.A.4) Prodotti dietetici	31.527,20	- 56.175,13	
BA2675	B.13.A.5) Materiali per la profilassi (vaccini)	- 31.523,48	105.247,29	
BA2676	B.13.A.6) Prodotti chimici	- 3.309,32	- 2.740,91	
BA2677	B.13.A.7) Materiali e prodotti per uso veterinario	- 149,29	- 320,43	
BA2678	B.13.A.8) Altri beni e prodotti sanitari	50.210,19	- 27.765,76	
BA2680	B.13.B) Variazione rimanenze non sanitarie	3.387,42	16.821,24	+/-
BA2681	B.13.B.1) Prodotti alimentari	438,63	- 574,55	
BA2682	B.13.B.2) Materiali di guardaroba, di pulizia, e di convivenza in genere	- 732,67	1.338,31	
BA2683	B.13.B.3) Combustibili, carburanti e lubrificanti	-	-	
BA2684	B.13.B.4) Supporti informatici e cancelleria	890,98	14.711,45	
BA2685	B.13.B.5) Materiale per la manutenzione	-	-	
BA2686	B.13.B.6) Altri beni e prodotti non sanitari	2.790,48	1.346,03	

	BA2690	B.14) Accantonamenti dell'esercizio	31.027.720,57	38.339.912,38	+
	BA2700	B.14.A) Accantonamenti per rischi	5.391.119,59	6.741.965,63	+
	BA2710	B.14.A.1) Accantonamenti per cause civili ed oneri processuali	640.150,01	534.629,74	+
	BA2720	B.14.A.2) Accantonamenti per contenzioso personale dipendente	3.552.209,16	3.347.769,10	+
	BA2730	B.14.A.3) Accantonamenti per rischi connessi all'acquisto di prestazioni sanitarie da privato	-	-	+
	BA2740	B.14.A.4) Accantonamenti per copertura diretta dei rischi (autoassicurazione)	985.390,00	1.090.900,00	+
	BA2741	B.14.A.5) Accantonamenti per franchigia assicurativa	-	-	
	BA2750	B.14.A.6) Altri accantonamenti per rischi	200.870,42	1.738.666,79	+
	BA2751	B.14.A.7) Altri accantonamenti per interessi di mora	12.500,00	30.000,00	
	BA2760	B.14.B) Accantonamenti per premio di operosità (SUMAI)	510.000,00	510.000,00	+
	BA2770	B.14.C) Accantonamenti per quote inutilizzate di contributi vincolati	13.772.015,98	17.746.976,36	+
	BA2771	B.14.C.1) Accantonamenti per quote inutilizzate contributi da Regione e Prov. Aut. per quota F.S. indistinto finalizzato	329.851,36	4.092.798,53	
	BA2780	B.14.C.2) Accantonamenti per quote inutilizzate contributi da Regione e Prov. Aut. per quota F.S. vincolato	1.641.495,67	533.557,84	+
	BA2790	B.14.C.3) Accantonamenti per quote inutilizzate contributi da soggetti pubblici (extra fondo) vincolati	11.800.668,95	13.117.888,15	+
	BA2800	B.14.C.4) Accantonamenti per quote inutilizzate contributi da soggetti pubblici per ricerca	-	-	+
	BA2810	B.14.C.5) Accantonamenti per quote inutilizzate contributi vincolati da privati	-	2.731,84	+
	BA2811	B.14.C.6) Accantonamenti per quote inutilizzate contributi da soggetti privati per ricerca	-	-	
	BA2820	B.14.D) Altri accantonamenti	11.354.585,00	13.340.970,39	+
	BA2840	B.14.D.1) Acc. Rinnovi convenzioni MMG/PLS/MCA	3.504.728,78	2.690.663,19	+
	BA2850	B.14.D.2) Acc. Rinnovi convenzioni Medici Sumai	757.912,80	567.728,28	+
	BA2860	B.14.D.3) Acc. Rinnovi contratt.: dirigenza medica	3.209.844,12	2.183.081,71	+
	BA2870	B.14.D.4) Acc. Rinnovi contratt.: dirigenza non medica	335.161,99	226.313,57	+
	BA2880	B.14.D.5) Acc. Rinnovi contratt.: comparto	1.859.665,23	3.872.298,32	+
	BA2881	B.14.D.6) Acc. per Trattamento di fine rapporto dipendenti	-	-	
	BA2882	B.14.D.7) Acc. per Trattamenti di quiescenza e simili	-	-	
	BA2883	B.14.D.8) Acc. per Fondi integrativi pensione	-	-	
	BA2884	B.14.D.9) Acc. Incentivi funzioni tecniche art. 113 D.lgs 50/2016	500.000,00	500.000,00	
	BA2890	B.14.D.10) Altri accantonamenti	1.187.272,08	3.300.885,32	+
	BZ9999	Totale costi della produzione (B)	905.411.707,37	879.072.587,89	+

		C) Proventi e oneri finanziari			+
CA0010	C.1) Interessi attivi	4.125,74	283,23	+	
CA0020	C.1.A) Interessi attivi su c/tesoreria unica	-	-	+	
CA0030	C.1.B) Interessi attivi su c/c postali e bancari	-	-	+	
CA0040	C.1.C) Altri interessi attivi	4.125,74	283,23	+	
CA0050	C.2) Altri proventi	-	-	+	
CA0060	C.2.A) Proventi da partecipazioni	-	-	+	
CA0070	C.2.B) Proventi finanziari da crediti iscritti nelle immobilizzazioni	-	-	+	
CA0080	C.2.C) Proventi finanziari da titoli iscritti nelle immobilizzazioni	-	-	+	
CA0090	C.2.D) Altri proventi finanziari diversi dai precedenti	-	-	+	
CA0100	C.2.E) Utili su cambi	-	-	+	
CA0110	C.3) Interessi passivi	-	-	+	
CA0120	C.3.A) Interessi passivi su anticipazioni di cassa	-	-	+	
CA0130	C.3.B) Interessi passivi su mutui	-	-	+	
CA0140	C.3.C) Altri interessi passivi	-	-	+	
CA0150	C.4) Altri oneri	-	-	+	
CA0160	C.4.A) Altri oneri finanziari	-	-	+	
CA0170	C.4.B) Perdite su cambi	-	-	+	
CZ9999	Totale proventi e oneri finanziari (C)	4.125,74	283,23	+/-	
	D) Rettifiche di valore di attività finanziarie			+	
DA0010	D.1) Rivalutazioni	-	-	+	
DA0020	D.2) Svalutazioni	-	-	+	
DZ9999	Totale rettifiche di valore di attività finanziarie (D)	-	-	+/-	

		E) Proventi e oneri straordinari			+
	EA0010	E.1) Proventi straordinari	18.463.045,06	7.583.276,03	+
	EA0020	E.1.A) Plusvalenze	-	-	+
	EA0030	E.1.B) Altri proventi straordinari	18.463.045,06	7.583.276,03	+
	EA0040	E.1.B.1) Proventi da donazioni e liberalità diverse	1.855,00	-	+
	EA0050	E.1.B.2) Sopravvenienze attive	7.776.329,62	7.118.754,21	+
	EA0051	E.1.B.2.1) Sopravvenienze attive per quote F.S. vincolato	1.266.794,90	812.355,55	
R	EA0060	E.1.B.2.2) Sopravvenienze attive v/Aziende sanitarie pubbliche della Regione	327.730,00	466.461,71	+
	EA0070	E.1.B.2.3) Sopravvenienze attive v/terzi	6.181.804,72	5.839.936,95	+
S	EA0080	E.1.B.2.3.A) Sopravvenienze attive v/terzi relative alla mobilità extraregionale	-	-	+
	EA0090	E.1.B.2.3.B) Sopravvenienze attive v/terzi relative al personale	-	-	+
	EA0100	E.1.B.2.3.C) Sopravvenienze attive v/terzi relative alle convenzioni con medici di base	-	-	+
	EA0110	E.1.B.2.3.D) Sopravvenienze attive v/terzi relative alle convenzioni per la specialistica	-	-	+
	EA0120	E.1.B.2.3.E) Sopravvenienze attive v/terzi relative all'acquisto prestaz. sanitarie da operatori accreditati	-	-	+
	EA0130	E.1.B.2.3.F) Sopravvenienze attive v/terzi relative all'acquisto di beni e servizi	1.220.412,55	1.831.411,00	+
	EA0140	E.1.B.2.3.G) Altre sopravvenienze attive v/terzi	4.961.392,17	4.008.525,95	+
	EA0150	E.1.B.3) Insussistenze attive	10.684.427,86	462.051,16	+
R	EA0160	E.1.B.3.1) Insussistenze attive v/Aziende sanitarie pubbliche della Regione	-	-	+
	EA0170	E.1.B.3.2) Insussistenze attive v/terzi	10.684.427,86	462.051,16	+
S	EA0180	E.1.B.3.2.A) Insussistenze attive v/terzi relative alla mobilità extraregionale	-	-	+
	EA0190	E.1.B.3.2.B) Insussistenze attive v/terzi relative al personale	-	-	+
	EA0200	E.1.B.3.2.C) Insussistenze attive v/terzi relative alle convenzioni con medici di base	1.300.000,00	-	+
	EA0210	E.1.B.3.2.D) Insussistenze attive v/terzi relative alle convenzioni per la specialistica	-	-	+
	EA0220	E.1.B.3.2.E) Insussistenze attive v/terzi relative all'acquisto prestaz. sanitarie da operatori accreditati	-	-	+
	EA0230	E.1.B.3.2.F) Insussistenze attive v/terzi relative all'acquisto di beni e servizi	2.373.327,42	445.361,04	+
	EA0240	E.1.B.3.2.G) Altre insussistenze attive v/terzi	7.011.100,44	16.690,12	+
	EA0250	E.1.B.4) Altri proventi straordinari	432,58	2.470,66	+

	EA0260	E.2) Oneri straordinari	945.598,95	1.187.911,74	+
	EA0270	E.2.A) Minusvalenze	-	-	+
	EA0280	E.2.B) Altri oneri straordinari	945.598,95	1.187.911,74	+
	EA0290	E.2.B.1) Oneri tributari da esercizi precedenti	-	-	+
	EA0300	E.2.B.2) Oneri da cause civili ed oneri processuali	-	-	+
	EA0310	E.2.B.3) Sopravvenienze passive	945.588,68	1.057.199,19	+
R	EA0320	E.2.B.3.1) Sopravvenienze passive v/Aziende sanitarie pubbliche della Regione	62.882,17	100.877,35	+
R	EA0330	E.2.B.3.1.A) Sopravvenienze passive v/Aziende sanitarie pubbliche relative alla mobilità intraregionale	-	-	+
R	EA0340	E.2.B.3.1.B) Altre sopravvenienze passive v/Aziende sanitarie pubbliche della Regione	62.882,17	100.877,35	+
	EA0350	E.2.B.3.2) Sopravvenienze passive v/terzi	882.706,51	956.321,84	+
S	EA0360	E.2.B.3.2.A) Sopravvenienze passive v/terzi relative alla mobilità extraregionale	-	-	+
	EA0370	E.2.B.3.2.B) Sopravvenienze passive v/terzi relative al personale	-	-	+
	EA0380	E.2.B.3.2.B.1) Soprav. passive v/terzi relative al personale - dirigenza medica	-	-	+
	EA0390	E.2.B.3.2.B.2) Soprav. passive v/terzi relative al personale - dirigenza non medica	-	-	+
	EA0400	E.2.B.3.2.B.3) Soprav. passive v/terzi relative al personale - comparto	-	-	+
	EA0410	E.2.B.3.2.C) Sopravvenienze passive v/terzi relative alle convenzioni con medici di base	-	-	+
	EA0420	E.2.B.3.2.D) Sopravvenienze passive v/terzi relative alle convenzioni per la specialistica	-	-	+
	EA0430	E.2.B.3.2.E) Sopravvenienze passive v/terzi relative all'acquisto prestaz. sanitarie da operatori accreditati	-	-	+
	EA0440	E.2.B.3.2.F) Sopravvenienze passive v/terzi relative all'acquisto di beni e servizi	882.706,51	956.321,84	+
	EA0450	E.2.B.3.2.G) Altre sopravvenienze passive v/terzi	-	-	+
	EA0460	E.2.B.4) Insussistenze passive	-	130.652,93	+

	EA0461	E.2.B.4.1) Insussistenze passive per quote F.S. vincolato	-	-	
R	EA0470	E.2.B.4.2) Insussistenze passive v/Aziende sanitarie pubbliche della Regione	-	16.690,12	+
	EA0480	E.2.B.4.3) Insussistenze passive v/terzi	-	113.962,81	+
S	EA0490	E.2.B.4.3.A) Insussistenze passive v/terzi relative alla mobilità extraregionale	-	-	+
	EA0500	E.2.B.4.3.B) Insussistenze passive v/terzi relative al personale	-	-	+
	EA0510	E.2.B.4.3.C) Insussistenze passive v/terzi relative alle convenzioni con medici di base	-	-	+
	EA0520	E.2.B.4.3.D) Insussistenze passive v/terzi relative alle convenzioni per la specialistica	-	-	+
	EA0530	E.2.B.4.3.E) Insussistenze passive v/terzi relative all'acquisto prestaz. sanitarie da operatori accreditati	-	-	+
	EA0540	E.2.B.4.3.F) Insussistenze passive v/terzi relative all'acquisto di beni e servizi	-	-	+
	EA0550	E.2.B.4.3.G) Altre insussistenze passive v/terzi	-	113.962,81	+
	EA0560	E.2.B.5) Altri oneri straordinari	10,27	59,62	+
	EZ9999	Totale proventi e oneri straordinari (E)	17.517.446,11	6.395.364,29	+/-
	XA0000	Risultato prima delle imposte (A - B +/- C +/- D +/- E)	14.787.175,28	3.277.905,42	+/-
		Imposte e tasse			+
	YA0010	Y.1) IRAP	14.439.082,05	13.995.493,76	+
	YA0020	Y.1.A) IRAP relativa a personale dipendente	13.158.983,85	12.662.763,21	+
	YA0030	Y.1.B) IRAP relativa a collaboratori e personale assimilato a lavoro dipendente	1.029.220,31	1.072.621,53	+
	YA0040	Y.1.C) IRAP relativa ad attività di libera professione (intramoenia)	250.877,89	260.109,02	+
	YA0050	Y.1.D) IRAP relativa ad attività commerciale	-	-	+
	YA0060	Y.2) IRES	306.790,00	294.443,00	+
	YA0070	Y.2.A) IRES su attività istituzionale	306.790,00	294.443,00	+
	YA0080	Y.2.B) IRES su attività commerciale	-	-	+
	YA0090	Y.3) Accantonamento a F.do Imposte (Accertamenti, condoni, ecc.)	-	-	+
	YZ9999	Totale imposte e tasse	14.745.872,05	14.289.936,76	+
	ZZ9999	RISULTATO DI ESERCIZIO	41.303,23	- 11.012.031,34	+/-

		ATTIVITA'		(migliaia di euro)	(migliaia di euro)	
Cons	CODICE	DESCRIZIONE	2025	2024	SEGNO (+/-)	
	AAZ999	A) IMMOBILIZZAZIONI	139.420.065,17	133.891.510,89		+
	AAA000	A.I) IMMOBILIZZAZIONI IMMATERIALI	3.880.079,70	1.699.133,35		+
	AAA010	A.I.1) Costi di impianto e di ampliamento	-	-		+
	AAA020	A.I.1.a) Costi di impianto e di ampliamento	-	-		+
	AAA030	A.I.1.b) F.do Amm.to costi di impianto e di ampliamento	-	-		+
	AAA040	A.I.2) Costi di ricerca e sviluppo	-	-		+
	AAA050	A.I.2.a) Costi di ricerca e sviluppo	-	-		+
	AAA060	A.I.2.b) F.do Amm.to costi di ricerca e sviluppo	-	-		+
	AAA070	A.I.3) Diritti di brevetto e diritti di utilizzazione delle opere d'ingegno	-	-		+
	AAA080	A.I.3.a) Diritti di brevetto e diritti di utilizzazione delle opere d'ingegno - derivanti dall'attività di ricerca	-	-		+
	AAA090	A.I.3.b) F.do Amm.to diritti di brevetto e diritti di utilizzazione delle opere d'ingegno - derivanti dall'attività di ricerca	-	-		+
	AAA100	A.I.3.c) Diritti di brevetto e diritti di utilizzazione delle opere d'ingegno - altri	-	-		+
	AAA110	A.I.3.d) F.do Amm.to diritti di brevetto e diritti di utilizzazione delle opere d'ingegno - altri	-	-		+
	AAA120	A.I.4) Immobilizzazioni immateriali in corso e acconti	789.441,31	512.343,66		+
	AAA130	A.I.5) Altre immobilizzazioni immateriali	3.090.638,39	1.186.789,69		+
	AAA140	A.I.5.a) Concessioni, licenze, marchi e diritti simili	2.601.395,32	674.897,89		+
	AAA150	A.I.5.b) F.do Amm.to concessioni, licenze, marchi e diritti simili	-	-		+
	AAA160	A.I.5.c) Migliorie su beni di terzi	3.761.728,42	3.757.702,42		+
	AAA170	A.I.5.d) F.do Amm.to migliorie su beni di terzi	-3.272.485,35	-3.245.810,62		+
	AAA180	A.I.5.e) Pubblicità	-	-		+
	AAA190	A.I.5.f) F.do Amm.to pubblicità	-	-		+
	AAA200	A.I.5.g) Altre immobilizzazioni immateriali	-	-		+
	AAA210	A.I.5.h) F.do Amm.to altre immobilizzazioni immateriali	-	-		+
	AAA220	A.I.6) Fondo Svalutazione immobilizzazioni immateriali	-	-		+
	AAA230	A.I.6.a) F.do Svalut. Costi di impianto e di ampliamento	-	-		+
	AAA240	A.I.6.b) F.do Svalut. Costi di ricerca e sviluppo	-	-		+
	AAA250	A.I.6.c) F.do Svalut. Diritti di brevetto e diritti di utilizzazione delle opere d'ingegno	-	-		+
	AAA260	A.I.6.d) F.do Svalut. Altre immobilizzazioni immateriali	-	-		+
	AAA270	A.II) IMMOBILIZZAZIONI MATERIALI	135.468.949,49	132.121.341,56		+
	AAA280	A.II.1) Terreni	8.585.944,71	8.585.944,71		+
	AAA290	A.II.1.a) Terreni disponibili	4.662.434,58	4.662.434,58		+
	AAA300	A.II.1.b) Terreni indisponibili	3.923.510,13	3.923.510,13		+
	AAA310	A.II.2) Fabbricati	79.732.540,52	85.760.620,76		+
	AAA320	A.II.2.a) Fabbricati non strumentali (disponibili)	7.420.089,18	7.988.715,58		+
	AAA330	A.II.2.a.1) Fabbricati non strumentali (disponibili)	19.404.203,55	19.404.203,55		+
	AAA340	A.II.2.a.2) F.do Amm.to Fabbricati non strumentali (disponibili)	-11.984.114,37	-11.415.487,97		+
	AAA350	A.II.2.b) Fabbricati strumentali (indisponibili)	72.312.451,34	77.771.905,18		+
	AAA360	A.II.2.b.1) Fabbricati strumentali (indisponibili)	187.626.937,53	187.030.052,90		+
	AAA370	A.II.2.b.2) F.do Amm.to Fabbricati strumentali (indisponibili)	-115.314.486,19	-109.258.147,72		+
	AAA380	A.II.3) Impianti e macchinari	108.376,13	115.729,16		+
	AAA390	A.II.3.a) Impianti e macchinari	5.081.796,65	5.082.937,85		+
	AAA400	A.II.3.b) F.do Amm.to Impianti e macchinari	-4.973.420,52	-4.967.208,69		+
	AAA410	A.II.4) Attrezzature sanitarie e scientifiche	12.808.518,10	15.837.838,18		+
	AAA420	A.II.4.a) Attrezzature sanitarie e scientifiche	74.966.585,30	74.286.278,28		+
	AAA430	A.II.4.b) F.do Amm.to Attrezzature sanitarie e scientifiche	-62.158.067,20	-58.448.440,10		+
	AAA440	A.II.5) Mobili e arredi	410.693,73	540.867,24		+
	AAA450	A.II.5.a) Mobili e arredi	10.538.948,58	10.545.936,62		+

	AAA460	A.II.5.b) F.do Amm.to Mobili e arredi	-10.128.254,85	-10.005.069,38	+
	AAA470	A.II.6) Automezzi	134.404,03	266.704,49	+
	AAA480	A.II.6.a) Automezzi	4.396.835,28	4.396.835,28	+
	AAA490	A.II.6.b) F.do Amm.to Automezzi	-4.262.431,25	-4.130.130,79	+
	AAA500	A.II.7) Oggetti d'arte	3.550,00	3.550,00	+
	AAA510	A.II.8) Altre immobilizzazioni materiali	1.394.218,47	1.128.279,69	+
	AAA520	A.II.8.a) Altre immobilizzazioni materiali	12.627.137,14	11.918.379,68	+
	AAA530	A.II.8.b) F.do Amm.to Altre immobilizzazioni materiali	-11.232.918,67	-10.790.099,99	+
	AAA540	A.II.9) Immobilizzazioni materiali in corso e acconti	32.290.703,80	19.881.807,33	+
	AAA550	A.II.10) Fondo Svalutazione immobilizzazioni materiali	-	-	+
	AAA560	A.II.10.a) F.do Svalut. Terreni	-	-	+
	AAA570	A.II.10.b) F.do Svalut. Fabbricati	-	-	+
	AAA580	A.II.10.c) F.do Svalut. Impianti e macchinari	-	-	+
	AAA590	A.II.10.d) F.do Svalut. Attrezzature sanitarie e scientifiche	-	-	+
	AAA600	A.II.10.e) F.do Svalut. Mobili e arredi	-	-	+
	AAA610	A.II.10.f) F.do Svalut. Automezzi	-	-	+
	AAA620	A.II.10.g) F.do Svalut. Oggetti d'arte	-	-	+
	AAA630	A.II.10.h) F.do Svalut. Altre immobilizzazioni materiali	-	-	+
	AAA640	A.III) IMMOBILIZZAZIONI FINANZIARIE	71.035,98	71.035,98	+
	AAA650	A.III.1) Crediti finanziari	-	-	+
	AAA660	A.III.1.a) Crediti finanziari v/Stato	-	-	+
	AAA670	A.III.1.b) Crediti finanziari v/Regione	-	-	+
	AAA680	A.III.1.c) Crediti finanziari v/partecipate	-	-	+
	AAA690	A.III.1.d) Crediti finanziari v/altri	-	-	+
	AAA700	A.III.2) Titoli	71.035,98	71.035,98	+
	AAA710	A.III.2.a) Partecipazioni	71.035,98	71.035,98	+
	AAA720	A.III.2.b) Altri titoli	-	-	+
	AAA730	A.III.2.b.1) Titoli di Stato	-	-	+
	AAA740	A.III.2.b.2) Altre Obbligazioni	-	-	+
	AAA750	A.III.2.b.3) Titoli azionari quotati in Borsa	-	-	+
	AAA760	A.III.2.b.4) Titoli diversi	-	-	+
	ABZ999	B) ATTIVO CIRCOLANTE	329.402.807,79	286.988.463,50	+
	ABA000	B.I) RIMANENZE	13.916.155,54	14.252.799,68	+
	ABA010	B.I.1) Rimanenze beni sanitari	13.796.547,21	14.129.803,93	+
	ABA020	B.I.1.a) Prodotti farmaceutici ed emoderivati	7.056.170,33	7.533.255,44	+
	ABA030	B.I.1.b) Sangue ed emocomponenti	-	-	+
	ABA040	B.I.1.c) Dispositivi medici	5.808.447,53	5.617.863,84	+
	ABA050	B.I.1.d) Prodotti dietetici	230.400,08	261.927,28	+
	ABA060	B.I.1.e) Materiali per la profilassi (vaccini)	463.374,09	431.850,61	+
	ABA070	B.I.1.f) Prodotti chimici	40.805,11	37.495,79	+
	ABA080	B.I.1.g) Materiali e prodotti per uso veterinario	3.170,60	3.021,31	+
	ABA090	B.I.1.h) Altri beni e prodotti sanitari	194.179,47	244.389,66	+
	ABA100	B.I.1.i) Acconti per acquisto di beni e prodotti sanitari	-	-	+
	ABA110	B.I.2) Rimanenze beni non sanitari	119.608,33	122.995,75	+
	ABA120	B.I.2.a) Prodotti alimentari	135,92	574,55	+
	ABA130	B.I.2.b) Materiali di guardaroba, di pulizia, e di convivenza in genere	15.464,40	14.731,73	+
	ABA140	B.I.2.c) Combustibili, carburanti e lubrificanti	-	-	+
	ABA150	B.I.2.d) Supporti informatici e cancelleria	103.281,96	104.172,94	+
	ABA160	B.I.2.e) Materiale per la manutenzione	-	-	+
	ABA170	B.I.2.f) Altri beni e prodotti non sanitari	726,05	3.516,53	+
	ABA180	B.I.2.g) Acconti per acquisto di beni e prodotti non sanitari	-	-	+
	ABA190	B.II) CREDITI	308.519.793,44	247.339.571,23	+
	ABA200	B.II.1) Crediti v/Stato	410.726,09	7.529.661,77	+
SS	ABA210	B.II.1.a) Crediti v/Stato per spesa corrente - Integrazione a norma del D.L.vo 56/2000	-	-	+
SS	ABA201	B.II.1.a) Crediti v/Stato per spesa corrente - FSN indistinto	-	-	+
SS	ABA220	B.II.1.b) Crediti v/Stato per spesa corrente - FSN vincolato	-	-	+
S	ABA230	B.II.1.c) Crediti v/Stato per mobilità attiva extraregionale	-	-	+
	ABA240	B.II.1.d) Crediti v/Stato per mobilità attiva internazionale	-	-	+
SS	ABA250	B.II.1.e) Crediti v/Stato per acconto quota fabbisogno sanitario regionale standard	-	-	+
SS	ABA260	B.II.1.f) Crediti v/Stato per finanziamento sanitario aggiuntivo corrente	-	-	+
SS	ABA270	B.II.1.g) Crediti v/Stato per spesa corrente - altro	410.726,09	410.726,09	+
SS	ABA271	B.II.1.h) Crediti v/Stato per spesa corrente per STP (D.lgs. 286/96)	-	-	+
SS	ABA280	B.II.1.i) Crediti v/Stato per finanziamenti per investimenti	-	7.118.935,68	+
	ABA290	B.II.1.j) Crediti v/Stato per ricerca	-	-	+
SS	ABA300	B.II.1.j.1) Crediti v/Stato per ricerca corrente - Ministero della Salute	-	-	+
SS	ABA310	B.II.1.j.2) Crediti v/Stato per ricerca finalizzata - Ministero della Salute	-	-	+
SS	ABA320	B.II.1.j.3) Crediti v/Stato per ricerca - altre Amministrazioni centrali	-	-	+
SS	ABA330	B.II.1.j.4) Crediti v/Stato per ricerca - finanziamenti per investimenti	-	-	+
	ABA340	B.II.1.k) Crediti v/prefetture	-	-	+

	ABA350	B.II.2) Crediti v/Regione o Provincia Autonoma	275.286.549,35	204.918.368,20	+
	ABA360	B.II.2.a) Crediti v/Regione o Provincia Autonoma per spesa corrente	183.500.700,51	139.576.789,27	+
RR	ABA370	B.II.2.a.1) Crediti v/Regione o Provincia Autonoma per spesa corrente - IRAP			+
RR	ABA380	B.II.2.a.2) Crediti v/Regione o Provincia Autonoma per spesa corrente - Addizionale IRPEF			+
RR	ABA390	B.II.2.a.1) Crediti v/Regione o Provincia Autonoma per quota FSR	95.698.040,68	103.760.033,42	+
R	ABA400	B.II.2.a.2) Crediti v/Regione o Provincia Autonoma per mobilità attiva intraregionale	-	-	+
S	ABA410	B.II.2.a.3) Crediti v/Regione o Provincia Autonoma per mobilità attiva extraregionale	-	-	+
RR	ABA420	B.II.2.a.4) Crediti v/Regione o Provincia Autonoma per acconto quota FSR	-	-	+
RR	ABA430	B.II.2.a.5) Crediti v/Regione o Provincia Autonoma per finanziamento sanitario aggiuntivo corrente LEA	-	-	+
RR	ABA440	B.II.2.a.6) Crediti v/Regione o Provincia Autonoma per finanziamento sanitario aggiuntivo corrente extra LEA	34.417,61	44.868,51	+
RR	ABA450	B.II.2.a.7) Crediti v/Regione o Provincia Autonoma per spesa corrente - altro	87.768.242,22	35.771.887,34	+
RR	ABA451	B.II.2.a.8) Crediti v/Regione o Provincia Autonoma per spesa corrente - STP (ex D.lgs. 286/98)	-	-	
RR	ABA460	B.II.2.a.9) Crediti v/Regione o Provincia Autonoma per ricerca	-	-	+
RR	ABA461	B.II.2.a.10) Crediti v/Regione o Provincia Autonoma per mobilità attiva internazionale	-	-	
	ABA470	B.II.2.b) Crediti v/Regione o Provincia Autonoma per versamenti a patrimonio netto	91.785.848,84	65.341.578,93	+
RR	ABA480	B.II.2.b.1) Crediti v/Regione o Provincia Autonoma per finanziamenti per investimenti	72.561.344,21	65.341.578,93	+
RR	ABA490	B.II.2.b.2) Crediti v/Regione o Provincia Autonoma per incremento fondo dotazione	8.212.473,29	-	+
RR	ABA500	B.II.2.b.3) Crediti v/Regione o Provincia Autonoma per ripiano perdite	11.012.031,34	-	+
RR	ABA501	B.II.2.b.4) Crediti v/Regione o Provincia Autonoma per anticipazione ripiano disavanzo programmato dai Piani aziendali di cui all'art. 1, comma 528, L. 208/2015	-	-	
RR	ABA510	B.II.2.b.5) Crediti v/Regione per copertura debiti al 31/12/2005	-	-	+
RR	ABA520	B.II.2.b.6) Crediti v/Regione o Provincia Autonoma per ricostituzione risorse da investimenti esercizi precedenti	-	-	+
	ABA521	B.II.2.c) Crediti v/Regione o Provincia Autonoma per contributi L. 210/92	-	-	
RR	ABA522	B.II.2.d) Crediti v/Regione o Provincia Autonoma per contributi L. 210/92 - aziende sanitarie	-	-	
	ABA530	B.II.3) Crediti v/Comuni	77.859,49	77.865,49	+
	ABA540	B.II.4) Crediti v/Aziende sanitarie pubbliche	6.223.744,26	6.409.618,15	+
	ABA550	B.II.4.a) Crediti v/Aziende sanitarie pubbliche della Regione	6.205.986,85	6.317.279,83	+
R	ABA560	B.II.4.a.1) Crediti v/Aziende sanitarie pubbliche della Regione - per mobilità in compensazione	3.784.640,71	3.785.507,54	+
R	ABA570	B.II.4.a.2) Crediti v/Aziende sanitarie pubbliche della Regione - per mobilità non in compensazione	2.697,81	2.697,81	+
R	ABA580	B.II.4.a.3) Crediti v/Aziende sanitarie pubbliche della Regione - per altre prestazioni	2.418.648,33	2.529.074,48	+
RR	ABA590	B.II.4.b) Acconto quota FSR da distribuire	-	-	+
RR	ABA591	B.II.4.c) Crediti v/Aziende sanitarie pubbliche della Regione per anticipazione ripiano disavanzo programmato dai Piani aziendali di cui all'art. 1, comma 528, L. 208/2015	-	-	
SS	ABA600	B.II.4.d) Crediti v/Aziende sanitarie pubbliche Extraregione	17.757,41	92.338,32	+
R	ABA601	B.II.4.e) Crediti v/Aziende sanitarie pubbliche della Regione - per Contributi da Aziende sanitarie pubbliche della Regione o Prov. Aut. (extra fondo)	-	-	
	ABA610	B.II.5) Crediti v/società partecipate e/o enti dipendenti della Regione	197.626,76	197.626,76	+
	ABA620	B.II.5.a) Crediti v/enti regionali	197.626,76	197.626,76	+
	ABA630	B.II.5.b) Crediti v/sperimentazioni gestionali	-	-	+
	ABA640	B.II.5.c) Crediti v/altre partecipate	-	-	+
	ABA650	B.II.6) Crediti v/Erario	2.913.775,74	257.744,74	+
	ABA660	B.II.7) Crediti v/altri	23.409.511,75	27.948.686,12	+
	ABA670	B.II.7.a) Crediti v/clienti privati	4.742.200,01	3.812.900,77	+
	ABA680	B.II.7.b) Crediti v/gestioni liquidatorie	-	-	+
	ABA690	B.II.7.c) Crediti v/altri soggetti pubblici	17.225.411,13	21.643.596,13	+
	ABA700	B.II.7.d) Crediti v/altri soggetti pubblici per ricerca	-	-	+
	ABA710	B.II.7.e) Altri crediti diversi	1.441.900,61	2.492.189,22	+
	ABA711	B.II.7.e.1) Altri crediti diversi	1.441.900,61	2.492.189,22	
	ABA712	B.II.7.e.2) Note di credito da emettere (diversi)	-	-	
	ABA713	B.II.7.f) Altri crediti verso erogatori (privati accreditati e convenzionati) di prestazioni sanitarie	-	-	
	ABA714	B.II.7.f.1) Altri crediti verso erogatori (privati accreditati e convenzionati) di prestazioni sanitarie	-	-	
	ABA715	B.II.7.f.2) Note di credito da emettere (privati accreditati e convenzionati)	-	-	

	ABA720	B.III) ATTIVITA' FINANZIARIE CHE NON COSTITUISCONO IMMOBILIZZAZIONI	-	-	+
	ABA730	B.III.1) Partecipazioni che non costituiscono immobilizzazioni	-	-	+
	ABA740	B.III.2) Altri titoli che non costituiscono immobilizzazioni	-	-	+
	ABA750	B.IV) DISPONIBILITA' LIQUIDE	6.966.858,81	25.396.092,59	+
	ABA760	B.IV.1) Cassa	44.227,37	73.663,10	+
	ABA770	B.IV.2) Istituto Tesoriere	6.910.179,78	25.309.203,06	+
	ABA780	B.IV.3) Tesoreria Unica	-	-	+
	ABA790	B.IV.4) Conto corrente postale	12.451,66	13.226,43	+
	ACZ999	C) RATEI E RISCONTI ATTIVI	740.532,47	796.018,20	+
	ACA000	C.I) RATEI ATTIVI	6.954,20	-	+
	ACA010	C.I.1) Ratei attivi	6.954,20	-	+
R	ACA020	C.I.2) Ratei attivi v/Aziende sanitarie pubbliche della Regione	-	-	+
	ACA030	C.II) RISCONTI ATTIVI	733.578,27	796.018,20	+
	ACA040	C.II.1) Risconti attivi	733.578,27	796.018,20	+
R	ACA050	C.II.2) Risconti attivi v/Aziende sanitarie pubbliche della Regione	-	-	+
	AZZ999	D) TOTALE ATTIVO	469.563.405,43	421.675.992,59	
	ADZ999	E) CONTI D'ORDINE	22.464.192,66	23.618.197,28	+
	ADA000	E.I) CANONI DI LEASING ANCORA DA PAGARE	-	-	+
	ADA010	E.II) DEPOSITI CAUZIONALI	76.080,00	76.080,00	+
	ADA020	E.III) BENI IN COMODATO	20.389.627,00	21.300.711,00	+
	ADA021	E.IV) CANONI DI PROJECT FINANCING ANCORA DA PAGARE	-	-	+
	ADA030	E.V) ALTRI CONTI D'ORDINE	1.998.485,66	2.241.406,28	+
		P A S S I V I T A'	(migliaia di euro)	(migliaia di euro)	
Cons	CODICE	DESCRIZIONE	IMPORTO	IMPORTO	SEGNO (+/-)
	PAZ999	A) PATRIMONIO NETTO	179.216.626,66	171.404.726,08	+/-
	PAA000	A.I) FONDO DI DOTAZIONE	-16.425.102,49	-24.637.575,78	+/-
	PAA010	A.II) FINANZIAMENTI PER INVESTIMENTI	183.721.866,16	195.395.910,67	+
	PAA020	A.II.1) Finanziamenti per beni di prima dotazione	38.386.464,05	41.248.428,65	+
	PAA030	A.II.2) Finanziamenti da Stato per investimenti	79.093.066,90	81.287.459,04	+
	PAA040	A.II.2.a) Finanziamenti da Stato per investimenti - ex art. 20 legge 67/88	8.195.526,44	8.543.189,86	+
	PAA050	A.II.2.b) Finanziamenti da Stato per investimenti - ricerca	-	-	+
	PAA060	A.II.2.c) Finanziamenti da Stato per investimenti - altro	70.897.540,46	72.744.269,18	+
	PAA070	A.II.3) Finanziamenti da Regione per investimenti	40.496.399,06	43.270.664,93	+
	PAA080	A.II.4) Finanziamenti da altri soggetti pubblici per investimenti	558.134,83	573.621,22	+
	PAA090	A.II.5) Finanziamenti per investimenti da rettifica contributi in conto esercizio	25.187.801,32	29.015.736,83	+
	PAA100	A.III) RISERVE DA DONAZIONI E LASCITI VINCOLATI AD INVESTIMENTI	3.908.272,64	4.231.522,93	+
	PAA110	A.IV) ALTRE RISERVE	7.970.287,12	7.426.899,60	+
	PAA120	A.IV.1) Riserve da rivalutazioni	-	-	+
	PAA130	A.IV.2) Riserve da plusvalenze da reinvestire	914.567,15	933.768,65	+
	PAA140	A.IV.3) Contributi da reinvestire	-	-	+
	PAA150	A.IV.4) Riserve da utili di esercizio destinati ad investimenti	927.069,72	436.454,11	+
	PAA160	A.IV.5) Riserve diverse	6.128.650,25	6.056.676,84	+
	PAA170	A.V) CONTRIBUTI PER RIPIANO PERDITE	11.012.031,34	-	+
	PAA180	A.V.1) Contributi per copertura debiti al 31/12/2005	-	-	+
	PAA190	A.V.2) Contributi per ricostituzione risorse da investimenti esercizi precedenti	-	-	+
	PAA200	A.V.3) Altro	11.012.031,34	-	+
	PAA210	A.VI) UTILI (PERDITE) PORTATI A NUOVO	-11.012.031,34	-	+/-
	PAA220	A.VII) UTILE (PERDITA) D'ESERCIZIO	41.303,23	-11.012.031,34	+/-
	PBZ999	B) FONDI PER RISCHI E ONERI	107.308.030,22	95.794.951,59	+
	PBA000	B.I) FONDI PER IMPOSTE, ANCHE DIFFERITE	-	-	+
	PBA010	B.II) FONDI PER RISCHI	26.802.709,79	28.111.640,35	+
	PBA020	B.II.1) Fondo rischi per cause civili ed oneri processuali	6.738.326,60	6.163.648,29	+
	PBA030	B.II.2) Fondo rischi per contenzioso personale dipendente	8.909.175,04	6.332.799,71	+
	PBA040	B.II.3) Fondo rischi connessi all'acquisto di prestazioni sanitarie da privato	-	-	+
	PBA050	B.II.4) Fondo rischi per copertura diretta dei rischi (autoassicurazione)	8.344.309,00	9.413.630,78	+
	PBA051	B.II.5) Fondo rischi per franchigia assicurativa	-	-	+
	PBA052	B.II.6) Fondo rischi per interessi di mora	283.427,56	271.605,49	+
	PBA060	B.II.7) Altri fondi rischi	2.527.471,59	5.929.956,08	+
	PBA070	B.III) FONDI DA DISTRIBUIRE	-	-	+
	PBA080	B.III.1) FSR indistinto da distribuire	-	-	+
	PBA090	B.III.2) FSR vincolato da distribuire	-	-	+
	PBA100	B.III.3) Fondo per ripiano disavanzi pregressi	-	-	+
	PBA110	B.III.4) Fondo finanziamento sanitario aggiuntivo corrente LEA	-	-	+
	PBA120	B.III.5) Fondo finanziamento sanitario aggiuntivo corrente extra LEA	-	-	+
	PBA130	B.III.6) Fondo finanziamento per ricerca	-	-	+
	PBA140	B.III.7) Fondo finanziamento per investimenti	-	-	+
	PBA141	B.III.8) Fondo finanziamento sanitario aggiuntivo corrente (extra fondo) - Risorse aggiuntive da bilancio regionale a titolo di copertura extra LEA	-	-	+
	PBA150	B.IV) QUOTE INUTILIZZATE CONTRIBUTI	31.594.026,15	26.510.879,18	+
	PBA151	B.IV.1) Quote inutilizzate contributi da Regione o Prov. Aut. per quota F.S. indistinto finalizzato	2.653.866,49	5.486.480,21	+
	PBA160	B.IV.2) Quote inutilizzate contributi da Regione o Prov. Aut. per quota F.S. vincolato	2.439.774,09	999.435,65	+
	PBA170	B.IV.3) Quote inutilizzate contributi vincolati da soggetti pubblici (extra fondo)	26.256.722,41	19.781.300,16	+
	PBA180	B.IV.4) Quote inutilizzate contributi per ricerca	-	-	+
	PBA190	B.IV.5) Quote inutilizzate contributi vincolati da privati	243.663,16	243.663,16	+
	PBA200	B.V) ALTRI FONDI PER ONERI E SPESE	48.911.294,28	41.172.432,06	+
	PBA210	B.V.1) Fondi integrativi pensione	150.290,15	150.290,15	+
	PBA220	B.V.2) Fondi rinnovi contrattuali	19.952.102,31	12.807.920,62	+
	PBA230	B.V.2.a) Fondo rinnovi contrattuali personale dipendente	10.776.966,20	7.895.426,09	+
	PBA240	B.V.2.b) Fondo rinnovi convenzioni MMG/PLS/MCA	8.374.914,53	4.870.185,75	+
	PBA250	B.V.2.c) Fondo rinnovi convenzioni medici Sumai	800.221,58	42.308,78	+
	PBA260	B.V.3) Altri fondi per oneri e spese	25.252.322,03	25.147.914,56	+

	PBA270	B.V.4) Altri fondi incentivi funzioni tecniche Art. 113 D.Lgs 50/2016	3.556.579,79	3.066.306,73	
	PCZ999	C) TRATTAMENTO FINE RAPPORTO	5.033.085,12	4.637.814,06	+
	PCA000	C.I) FONDO PER PREMI OPEROSITA' MEDICI SUMAI	5.033.085,12	4.637.814,06	+
	PCA010	C.II) FONDO PER TRATTAMENTO DI FINE RAPPORTO DIPENDENTI	-	-	+
	PCA020	C.III) FONDO PER TRATTAMENTI DI QUESCENZA SIMILI	-	-	
	PDZ999	D) DEBITI	177.996.645,37	149.975.641,09	+
	PDA000	D.I) DEBITI PER MUTUI PASSIVI	-	-	+
	PDA010	D.II) DEBITI V/STATO	-	650,00	+
S	PDA020	D.II.1) Debiti v/Stato per mobilità passiva extraregionale	-	-	+
	PDA030	D.II.2) Debiti v/Stato per mobilità passiva internazionale	-	-	+
SS	PDA040	D.II.3) Acconto quota FSR v/Stato	-	-	+
SS	PDA050	D.II.4) Debiti v/Stato per restituzione finanziamenti - per ricerca	-	-	+
SS	PDA060	D.II.5) Altri debiti v/Stato	-	650,00	+
	PDA070	D.III) DEBITI V/REGIONE O PROVINCIA AUTONOMA	177.600,18	49.967,99	+
RR	PDA080	D.III.1) Debiti v/Regione o Provincia Autonoma per finanziamenti - GSA	-	-	+
	PDA081	D.III.2) Debiti v/Regione o Provincia Autonoma per finanziamenti	-	-	
R	PDA090	D.III.3) Debiti v/Regione o Provincia Autonoma per mobilità passiva intraregionale	-	-	+
RR	PDA100	D.III.4) Debiti v/Regione o Provincia Autonoma per mobilità passiva extraregionale	-	-	+
RR	PDA101	D.III.5) Debiti v/Regione o Provincia Autonoma per mobilità passiva internazionale	-	-	
RR	PDA110	D.III.6) Acconto quota FSR da Regione o Provincia Autonoma	-	-	+
RR	PDA111	D.III.7) Acconto da Regione o Provincia Autonoma per anticipazione ripiano disavanzo programmato dai Piani aziendali di cui all'art. 1, comma 528, L. 208/2015	-	-	
	PDA112	D.III.8) Debiti v/Regione o Provincia Autonoma per contributi L. 210/92	-	-	
RR	PDA120	D.III.9) Altri debiti v/Regione o Provincia Autonoma - GSA	77.580,19	-	
	PDA121	D.III.10) Altri debiti v/Regione o Provincia Autonoma	100.019,99	49.967,99	+
	PDA130	D.IV) DEBITI V/COMUNI	159.122,96	38.201,67	+
	PDA140	D.V) DEBITI V/AZIENDE SANITARIE PUBBLICHE	38.631.908,68	34.404.328,56	+
	PDA150	D.V.1) Debiti v/Aziende sanitarie pubbliche della Regione	38.354.555,58	34.262.791,59	+
RR	PDA160	D.V.1.a) Debiti v/Aziende sanitarie pubbliche della Regione - per quota FSR	-	-	+
RR	PDA170	D.V.1.b) Debiti v/Aziende sanitarie pubbliche della Regione - per finanziamento sanitario aggiuntivo corrente LEA	-	-	+
RR	PDA180	D.V.1.c) Debiti v/Aziende sanitarie pubbliche della Regione - per finanziamento sanitario aggiuntivo corrente extra LEA	-	-	+
R	PDA190	D.V.1.d) Debiti v/Aziende sanitarie pubbliche della Regione - per mobilità in compensazione	14.641.662,37	12.926.577,37	+
R	PDA200	D.V.1.e) Debiti v/Aziende sanitarie pubbliche della Regione - per mobilità non in compensazione	7.431.848,41	7.414.185,45	+
R	PDA210	D.V.1.f) Debiti v/Aziende sanitarie pubbliche della Regione - per altre prestazioni	16.281.044,80	13.922.028,77	+
RR	PDA211	D.V.1.g) Debiti v/Aziende sanitarie pubbliche della Regione - altre prestazioni per STP	-	-	
R	PDA212	D.V.1.h) Debiti v/Aziende sanitarie pubbliche della Regione - per Contributi da Aziende sanitarie pubbliche della Regione o Prov. Aut. (extra fondo)	-	-	
RR	PDA213	D.V.1.i) Debiti v/Aziende sanitarie pubbliche della Regione - per contributi L. 210/92	-	-	
SS	PDA220	D.V.2) Debiti v/Aziende sanitarie pubbliche Extraregione	277.353,10	141.536,97	+
	PDA230	D.V.3) Debiti v/Aziende sanitarie pubbliche della Regione per versamenti c/patrimonio netto	-	-	+
RR	PDA231	D.V.3.a) Debiti v/Aziende sanitarie pubbliche della Regione per versamenti c/patrimonio netto finanziamenti per investimenti	-	-	
RR	PDA232	D.V.3.b) Debiti v/Aziende sanitarie pubbliche della Regione per versamenti c/patrimonio netto incremento fondo dotazione	-	-	

RR	PDA233	D.V.3.c) Debiti v/Aziende sanitarie pubbliche della Regione per versamenti c/patrimonio netto ripiano perdite	-	-	
RR	PDA234	D.V.3.d) Debiti v/Aziende sanitarie pubbliche della Regione per anticipazione ripiano disavanzo programmato dai Piani aziendali di cui all'art. 1, comma 528, L. 208/2015	-	-	
RR	PDA235	D.V.3.e) Debiti v/Aziende sanitarie pubbliche della Regione per versamenti c/patrimonio netto altro	-	-	
	PDA240	D.VI) DEBITI V/ SOCIETA' PARTECIPATE E/O ENTI DIPENDENTI DELLA REGIONE	1.807.889,38	1.242.082,31	+
	PDA250	<i>D.VI.1) Debiti v/enti regionali</i>	35.894,31	3.749,20	+
	PDA260	<i>D.VI.2) Debiti v/sperimentazioni gestionali</i>	-	-	+
	PDA270	<i>D.VI.3) Debiti v/altre partecipate</i>	1.771.995,07	1.238.333,11	+
	PDA280	D.VII) DEBITI V/FORNITORI	86.860.483,40	68.959.049,59	+
	PDA290	<i>D.VII.1) Debiti verso erogatori (privati accreditati e convenzionati) di prestazioni sanitarie</i>	721.262,30	808.534,18	+
	PDA291	D.VII.1.a) Debiti verso erogatori (privati accreditati e convenzionati) di prestazioni	721.262,30	808.534,18	
	PDA292	D.VII.1.b) Note di credito da ricevere (privati accreditati e convenzionati)	-	-	
	PDA300	<i>D.VII.2) Debiti verso altri fornitori</i>	86.139.221,10	68.150.515,41	+
	PDA301	D.VII.2.a) Debiti verso altri fornitori	87.367.469,23	68.887.848,08	
	PDA302	D.VII.2.b) Note di credito da ricevere (altri fornitori)	-1.228.248,13	-737.332,67	
	PDA310	D.VIII) DEBITI V/ISTITUTO TESORIERE	-	-	+
	PDA320	D.IX) DEBITI TRIBUTARI	8.975.918,28	9.359.333,55	+
	PDA330	D.X) DEBITI V/ISTITUTI PREVIDENZIALI, ASSISTENZIALI E SICUREZZA SOCIALE	12.435.276,04	10.449.203,85	+
	PDA340	D.XI) DEBITI V/ALTRI	28.948.446,45	25.472.823,57	+
	PDA350	<i>D.XI.1) Debiti v/altri finanziatori</i>	-	-	+
	PDA360	<i>D.XI.2) Debiti v/dipendenti</i>	23.272.809,80	19.559.010,74	+
	PDA370	<i>D.XI.3) Debiti v/gestioni liquidatorie</i>	-	-	+
	PDA380	<i>D.XI.4) Altri debiti diversi</i>	5.675.636,65	5.913.812,83	+
	PEZ999	E) RATEI E RISCONTI PASSIVI	9.018,06	52.747,85	+
	PEA000	E.I) RATEI PASSIVI	-	-	+
	PEA010	<i>E.I.1) Ratei passivi</i>	-	-	+
R	PEA020	<i>E.I.2) Ratei passivi v/Aziende sanitarie pubbliche della Regione</i>	-	-	+
	PEA030	E.II) RISCONTI PASSIVI	9.018,06	52.747,85	+
	PEA040	<i>E.II.1) Risconti passivi</i>	9.018,06	52.747,85	+
R	PEA050	<i>E.II.2) Risconti passivi v/Aziende sanitarie pubbliche della Regione</i>	-	-	+
	PEA060	<i>E.II.3) Risconti passivi-in attuazione dell'art. 79, comma 1 sexies lettera c), del D.L. 112/2008, convertito con legge 133/2008 e della legge 23 dicembre 2009 n. 191</i>	-	-	
	PFZ999	F) TOTALE PASSIVO E PATRIMONIO NETTO	469.563.405,43	421.865.880,67	
	PFZ999	G) CONTI D'ORDINE	22.464.192,66	23.618.197,28	+
	PFA000	G.I) CANONI DI LEASING ANCORA DA PAGARE	-	-	+
	PFA010	G.II) DEPOSITI CAUZIONALI	76.080,00	76.080,00	+
	PFA020	G.III) BENI IN COMODATO	20.389.627,00	21.300.711,00	+
	PFA021	G.IV) CANONI DI PROJECT FINANCING ANCORA DA PAGARE	-	-	
	PFA030	G.V) ALTRI CONTI D'ORDINE	1.998.485,66	2.241.406,28	+

ADEMPIMENTI SIOPE

Si allegano alla presente nota integrativa i prospetti SIOPE di cui al Decreto Ministeriale 23 dicembre 2009, predisposto in attuazione dell'art.77-quarter, comma 11, del Decreto Legge n.112 del 2008 convertito, con modificazioni, dalla Legge 6 Agosto 2008 n.133

Criteria di aggregazione**Categoria** Strutture sanitarie**Sotto Categoria** ASL**Circoscrizione** ITALIA CENTRALE**Regione** UMBRIA**Provincia** Terni**Fascia Popolazione****Periodo** MENSILE Dicembre 2025**Prospetto** DISPONIBILITA' LIQUIDE**Tipo Report** Semplice**Data ultimo aggiornamento** 23-apr-2026**Data stampa** 28-apr-2026**Importi in EURO****Importo a tutto il periodo****CONTO CORRENTE DI TESORERIA**

1100	FONDO DI CASSA DELL'ENTE ALL' INIZIO DELL'ANNO (1)	25.309.203,06
1200	RISCOSSIONI EFFETTUATE DALL'ENTE A TUTTO IL MESE (2)	664.933.298,84
1300	PAGAMENTI EFFETTUATI DALL'ENTE A TUTTO IL MESE (3)	683.332.322,12
1400	FONDO DI CASSA DELL'ENTE ALLA FINE DEL PERIODO DI RIFERIMENTO (4) (1+2-3)	6.910.179,78
1450	FONDO DI CASSA DELL'ENTE ALLA FINE DEL PERIODO DI RIFERIMENTO - QUOTA VINCOLATA	50.000,00

FONDI DELL'ENTE PRESSO IL TESORIERE AL DI FUORI DEL CONTO DI TESORERIA

2100	DISPONIBILITA' LIQUIDE LIBERE ALLA FINE DEL MESE COMPRESSE QUELLE REIMPIEGATE IN OPERAZIONI FINANZIARIE	0,00
2200	DISPONIBILITA' LIQUIDE VINCOLATE ALLA FINE DEL MESE COMPRESSE QUELLE REIMPIEGATE IN OPERAZIONI FINANZIARIE	0,00

FONDI DELL'ENTE PRESSO ALTRI ISTITUTI DI CREDITO

2300	DISPONIBILITA' LIQUIDE LIBERE ALLA FINE DEL MESE COMPRESSE QUELLE REIMPIEGATE IN OPERAZIONI FINANZIARIE	0,00
2400	DISPONIBILITA' LIQUIDE VINCOLATE ALLA FINE DEL MESE COMPRESSE QUELLE REIMPIEGATE IN OPERAZIONI FINANZIARIE	0,00

CONCORDANZA TRA IL CONTO DI TESORERIA E LA CONTABILITA' SPECIALE DI T.U.

1500	DISPONIBILITA' LIQUIDE PRESSO IL CONTO DI TESORERIA SENZA OBBLIGO DI RIVERSAM. A FINE PERIODO RIFERIM., COMPRESSE QUELLE REIMP. IN OPERAZIONI FIN. (5)	0,00
1600	RISCOSSIONI EFFETTUATE DAL CASSIERE A TUTTO IL MESE E NON CONTABILIZZATE NELLA CONTAB. SPEC. (6)	75.815,56
1700	PAGAMENTI EFFETTUATI DAL CASSIERE A TUTTO IL MESE E NON CONTABILIZZATI NELLA CONTAB. SPEC. (7)	0,00
1800	VERSAM. C/O CONTAB. SPEC. NON CONTABILIZZATI DAL CASSIERE A TUTTO IL MESE (8)	0,00
1850	PRELIEVI DALLA CONTABILITA' SPECIALE NON CONTABILIZZATI DAL TESORIERE A TUTTO IL MESE (9)	0,00
1900	SALDO C/O CONTAB. SPEC. A FINE PERIODO RIFERIM. (4-5-6+7+8-9)	6.834.364,22

Criteria di aggregazione**Categoria** Strutture sanitarie**Sotto Categoria** ASL**Circoscrizione** ITALIA CENTRALE**Regione** UMBRIA**Provincia** Terni**Fascia Popolazione****Periodo** ANNUALE 2025**Prospetto** INCASSI**Tipo Report** Semplice**Data ultimo aggiornamento** 23-apr-2026**Data stampa** 28-apr-2026**Importi in EURO**

		Importo nel periodo	Importo a tutto il periodo
ENTRATE DERIVANTI DALLA PRESTAZIONE DI SERVIZI		23.216.556,43	23.216.556,43
1100	Compartecipazione alla spesa per prestazioni sanitarie (ticket)	4.933.428,51	4.933.428,51
1301	Entrate da aziende sanitarie della Regione/Provincia autonoma per prestazioni sanitarie e sociosanitarie a rilevanza sanitaria	6.953.910,12	6.953.910,12
1400	Entrate per prestazioni sanitarie e sociosanitarie a rilevanza sanitaria ad altre Amministrazioni pubbliche	531.559,44	531.559,44
1500	Entrate per prestazioni sanitarie erogate a soggetti privati	2.920.507,50	2.920.507,50
1600	Entrate per prestazioni sanitarie erogate in regime di intramoenia	4.134.916,71	4.134.916,71
1700	Entrate per prestazioni non sanitarie	1.768.142,14	1.768.142,14
1800	Entrate per prestazioni di servizi derivanti da sopravvenienze attive	1.974.092,01	1.974.092,01
CONTRIBUTI E TRASFERIMENTI CORRENTI		634.288.937,07	634.288.937,07
2101	Contributi e trasferimenti correnti da Stato	478.870,46	478.870,46
2102	Contributi e trasferimenti correnti da Regione e Prov. Autonoma per quota fondo sanitario regionale indistinto	571.600.553,41	571.600.553,41

2103	Contributi e trasferimenti correnti da Regione e Prov. Autonoma per quota fondo sanitario regionale vincolato	51.429.606,42	51.429.606,42
2104	Contributi e trasferimenti correnti da Regione e Prov. Autonoma extra fondo sanitario vincolato	10.582.527,67	10.582.527,67
2108	Contributi e trasferimenti correnti da comuni	0,00	0,00
2199	Contributi e trasferimenti correnti da altre Amministrazioni pubbliche	75.000,00	75.000,00
2204	Donazioni da famiglie	122.379,11	122.379,11

ALTRE ENTRATE CORRENTI

2.183.257,68

2.183.257,68

3101	Rimborsi assicurativi	283.860,48	283.860,48
3102	Rimborsi spese per personale comandato	157.367,26	157.367,26
3103	Rimborsi per l'acquisto di beni per conto di altre strutture sanitarie	78.947,69	78.947,69
3105	Riscossioni IVA	48.818,14	48.818,14
3106	Altri concorsi, recuperi e rimborsi	1.431.689,94	1.431.689,94
3201	Fitti attivi	178.450,90	178.450,90
3202	Interessi attivi	4.123,27	4.123,27

CONTRIBUTI E TRASFERIMENTI IN C/CAPITALE

399.756,73

399.756,73

5103	Contributi e trasferimenti da Regione e Prov. Autonoma per finanziamenti di investimenti e fondo di dotazione	319.756,73	319.756,73
5201	Contributi e trasferimenti in c/capitale da Imprese	80.000,00	80.000,00

OPERAZIONI FINANZIARIE

4.844.790,93

4.844.790,93

6500	Altre operazioni finanziarie	4.844.790,93	4.844.790,93
------	------------------------------	--------------	--------------

INCASSI DA REGOLARIZZARE

0,00

0,00

9999	Altri incassi da regolarizzare (riscossioni codificate dal cassiere)	0,00	0,00
------	--	------	------

TOTALE INCASSI

664.933.298,84

664.933.298,84

Criteria di aggregazione**Categoria** Strutture sanitarie**Sotto Categoria** ASL**Circoscrizione** ITALIA CENTRALE**Regione** UMBRIA**Provincia** Terni**Fascia Popolazione****Periodo** ANNUALE 2025**Prospetto** PAGAMENTI**Tipo Report** Semplice**Data ultimo aggiornamento** 23-apr-2026**Data stampa** 28-apr-2026**Importi in EURO**

		Importo nel periodo	Importo a tutto il periodo
PERSONALE		222.154.787,29	222.154.787,29
1103	Competenze a favore del personale a tempo indeterminato, al netto degli arretrati attribuiti	101.170.100,21	101.170.100,21
1104	Arretrati di anni precedenti al personale a tempo indeterminato	12.188.740,58	12.188.740,58
1105	Competenze a favore del personale a tempo determinato, al netto degli arretrati attribuiti	4.233.804,74	4.233.804,74
1106	Arretrati di anni precedenti al personale a tempo determinato	462.485,64	462.485,64
1203	Altre ritenute al personale per conto di terzi	4.190.281,58	4.190.281,58
1204	Ritenute previdenziali e assistenziali al personale a tempo indeterminato	15.650.794,33	15.650.794,33
1205	Ritenute erariali a carico del personale a tempo indeterminato	34.741.704,98	34.741.704,98
1206	Ritenute previdenziali e assistenziali al personale a tempo determinato	506.086,93	506.086,93
1207	Ritenute erariali a carico del personale a tempo determinato	869.830,62	869.830,62
1303	Contributi aggiuntivi	153.430,10	153.430,10
1304	Contributi obbligatori per il personale a tempo indeterminato	45.920.490,65	45.920.490,65
1305	Contributi previdenza complementare per il personale a tempo indeterminato	53.785,68	53.785,68

1306	Contributi obbligatori per il personale a tempo determinato	1.737.737,10	1.737.737,10
1307	Contributi previdenza complementare per il personale a tempo determinato	1.282,71	1.282,71
1503	Rimborsi spese per personale comandato	274.175,62	274.175,62
1599	Altri oneri per il personale	55,82	55,82

ACQUISTO DI BENI

118.247.225,82

118.247.225,82

2101	Prodotti farmaceutici	78.336.697,73	78.336.697,73
2102	Emoderivati	116.373,20	116.373,20
2103	Prodotti dietetici	1.187.596,85	1.187.596,85
2104	Materiali per la profilassi (vaccini)	3.531.824,94	3.531.824,94
2110	Materiali e prodotti per uso veterinario	12.924,71	12.924,71
2112	Dispositivi medici	33.658.485,23	33.658.485,23
2113	Prodotti chimici	44.341,53	44.341,53
2198	Altri acquisti di beni sanitari	233.710,30	233.710,30
2201	Prodotti alimentari	31.636,77	31.636,77
2202	Materiali di guardaroba, di pulizia e di convivenza in genere	275.128,04	275.128,04
2203	Combustibili, carburanti e lubrificanti	297.490,37	297.490,37
2204	Supporti informatici e cancelleria	362.946,56	362.946,56
2205	Pubblicazioni, giornali e riviste	89.431,10	89.431,10
2206	Acquisto di materiali per la manutenzione	1.696,66	1.696,66
2298	Altri beni non sanitari	66.941,83	66.941,83

ACQUISTI DI SERVIZI

262.296.960,18

262.296.960,18

3103	Acquisti di servizi sanitari per medicina di base da soggetti convenzionali	25.199.334,18	25.199.334,18
3106	Acquisti di servizi sanitari per farmaceutica da privati	51.909.706,51	51.909.706,51
3107	Acquisti di servizi sanitari per assistenza specialistica ambulatoriale da strutture sanitarie pubbliche della Regione/Provincia autonoma di appartenenza	1.813.289,45	1.813.289,45
3109	Acquisti di servizi sanitari per assistenza specialistica ambulatoriale da privati	8.893.647,21	8.893.647,21
3111	Acquisti di servizi sanitari per assistenza riabilitativa da altre Amministrazioni pubbliche	777.527,28	777.527,28
3112	Acquisti di servizi sanitari per assistenza riabilitativa da privati	32.469.989,45	32.469.989,45

3115	Acquisti di servizi sanitari per assistenza integrativa e protesica da privati	28.510.188,94	28.510.188,94
3116	Acquisti di servizi sanitari per assistenza ospedaliera da strutture sanitarie pubbliche della Regione/Provincia autonoma di appartenenza	5.003.357,40	5.003.357,40
3118	Acquisti di servizi sanitari per assistenza ospedaliera da privati	5.256.780,67	5.256.780,67
3121	Acquisti di prestazioni di psichiatria residenziale e semiresidenziale da privati	13.997.045,98	13.997.045,98
3130	Acquisti di prestazioni trasporto in emergenza e urgenza da privati	1.535.432,70	1.535.432,70
3133	Acquisti di prestazioni socio sanitarie a rilevanza sanitaria da privati	0,00	0,00
3134	Consulenze, collaborazioni, interinale e altre prestazioni di lavoro sanitarie e sociosanitarie da strutture sanitarie pubbliche della Regione/Provincia autonoma di appartenenza	1.572.902,22	1.572.902,22
3135	Consulenze, collaborazioni, interinale e altre prestazioni di lavoro sanitarie e sociosanitarie da altre Amministrazioni pubbliche	31.133,60	31.133,60
3136	Consulenze, collaborazioni, interinale e altre prestazioni di lavoro sanitarie e sociosanitarie da privati	3.307.614,32	3.307.614,32
3137	Altri acquisti di servizi e prestazioni sanitarie da strutture sanitarie pubbliche della Regione/Provincia autonoma di appartenenza	13.098,70	13.098,70
3138	Altri acquisti di servizi e prestazioni sanitarie da altre Amministrazioni pubbliche	181.665,44	181.665,44
3150	Ritenute erariali sui compensi ai medici di base in convenzione	6.691.851,07	6.691.851,07
3151	Contributi previdenziali e assistenziali sui compensi ai medici di base in convenzione	9.264.874,55	9.264.874,55
3153	Ritenute erariali sui compensi ai medici specialisti ambulatoriali	2.147.790,11	2.147.790,11
3154	Contributi previdenziali e assistenziali sui compensi ai medici specialisti ambulatoriali	2.049.112,13	2.049.112,13
3202	Consulenze, collaborazioni, interinale e altre prestazioni di lavoro non sanitarie da altre Amministrazioni pubbliche	10.000,00	10.000,00
3203	Consulenze, collaborazioni, interinale e altre prestazioni di lavoro non sanitarie da privati	36.569,04	36.569,04
3204	Servizi ausiliari e spese di pulizia	8.919.460,53	8.919.460,53
3205	Buoni pasto e mensa per il personale dipendente	322.832,26	322.832,26
3206	Mensa per degenti	3.343.769,82	3.343.769,82

3207	Riscaldamento	5.387.902,56	5.387.902,56
3208	Utenze e canoni per telefonia e reti di trasmissione	278.909,90	278.909,90
3209	Utenze e canoni per energia elettrica	4.725.389,55	4.725.389,55
3210	Utenze e canoni per altri servizi	779.471,10	779.471,10
3211	Assicurazioni	759.978,41	759.978,41
3212	Assistenza informatica e manutenzione software	555.632,53	555.632,53
3213	Corsi di formazione esternalizzata	306.834,36	306.834,36
3214	Manutenzione ordinaria e riparazioni di immobili e loro pertinenze	5.381.121,93	5.381.121,93
3216	Manutenzione ordinaria e riparazioni di attrezzature tecnico-scientifico sanitarie	2.496.030,89	2.496.030,89
3217	Manutenzione ordinaria e riparazioni di automezzi	275.205,76	275.205,76
3218	Altre spese di manutenzione ordinaria e riparazioni	2.272.064,86	2.272.064,86
3219	Spese legali	526.112,32	526.112,32
3220	Smaltimento rifiuti	943.136,75	943.136,75
3221	Manutenzione e riparazione agli impianti e macchinari	143.245,25	143.245,25
3298	Acquisto di servizi non sanitari derivanti da sopravvenienze	855.643,15	855.643,15
3299	Altre spese per servizi non sanitari	23.351.307,30	23.351.307,30

CONTRIBUTI E TRASFERIMENTI

3.744.543,88

3.744.543,88

4101	Contributi e trasferimenti a Regione/Provincia autonoma	5.065,96	5.065,96
4107	Contributi e trasferimenti ad aziende sanitarie	0,00	0,00
4111	Contributi e trasferimenti a Istituti Zooprofilattici sperimentali	35.257,15	35.257,15
4198	Contributi e trasferimenti ad altre Amministrazioni Pubbliche	58.767,27	58.767,27
4202	Contributi e trasferimenti a famiglie	3.429.461,50	3.429.461,50
4203	Contributi e trasferimenti a istituzioni sociali private	215.992,00	215.992,00

ALTRE SPESE CORRENTI

52.936.877,65

52.936.877,65

5101	Concorsi, recuperi e rimborsi ad Amministrazioni Pubbliche	2.525.033,77	2.525.033,77
5103	Altri concorsi, recuperi e rimborsi a soggetti privati	228.065,17	228.065,17
5201	Noleggi	247.957,43	247.957,43
5202	Locazioni	2.812.451,90	2.812.451,90
5203	Leasing operativo	2.030.020,19	2.030.020,19
5401	IRAP	14.770.571,87	14.770.571,87
5402	IRES	311.995,00	311.995,00
5404	IVA	27.264.468,52	27.264.468,52

5499	Altri tributi	1.433.385,68	1.433.385,68
5501	Costituzione di fondi per il servizio economato in contanti	58.605,32	58.605,32
5503	Indennita', rimborso spese ed oneri sociali per gli organi direttivi e Collegio sindacale	186.337,72	186.337,72
5504	Commissioni e Comitati	237.364,99	237.364,99
5505	Borse di studio	420.892,50	420.892,50
5508	Premi di operosita' medici SUMAI	8.021,40	8.021,40
5597	Risarcimenti danni autoassicurati	401.706,19	401.706,19

INVESTIMENTI FISSI

21.278.342,97

21.278.342,97

6102	Fabbricati	14.053.217,39	14.053.217,39
6104	Attrezzature sanitarie e scientifiche	4.358.123,10	4.358.123,10
6105	Mobili e arredi	40.616,90	40.616,90
6199	Altri beni materiali	663.376,86	663.376,86
6200	Immobilizzazioni immateriali	2.163.008,72	2.163.008,72

OPERAZIONI FINANZIARIE

2.673.584,33

2.673.584,33

7500	Altre operazioni finanziarie	2.672.584,33	2.672.584,33
7912	Altre ritenute al personale per conto di terzi	1.000,00	1.000,00

PAGAMENTI DA REGOLARIZZARE

0,00

0,00

9999	ALTRI PAGAMENTI DA REGOLARIZZARE (pagamenti codificati dal cassiere)	0,00	0,00
------	--	------	------

TOTALE PAGAMENTI

683.332.322,12

683.332.322,12



Azienda Unità Sanitaria Locale Umbria n. 2

RELAZIONE DEL DIRETTORE GENERALE AL BILANCIO DI ESERCIZIO 2025 USL UMBRIA N. 2



Sommario

CRITERI GENERALI DI PREDISPOSIZIONE DELLA RELAZIONE SULLA GESTIONE	3
GENERALITÀ SUL TERRITORIO SERVITO, SULLA POPOLAZIONE ASSISTITA E SULL'ORGANIZZAZIONE DELL'AZIENDA	3
2.1 TERRITORIO E POPOLAZIONE	3
2.2 STORIA, MISSIONE E VALORI	5
2.3 ORGANIZZAZIONE AZIENDALE	6
GENERALITÀ SULLA STRUTTURA E SULL'ORGANIZZAZIONE DEI SERVIZI	8
3.1 Assistenza Ospedaliera	8
3.1.A) Stato dell'arte	8
3.1.B) Obiettivi dell'esercizio relativi alla struttura e all'organizzazione dei servizi	15
3.2 Assistenza Territoriale	21
3.2.A) Stato dell'arte	21
3.2.B) Obiettivi dell'esercizio relativi alla struttura e all'organizzazione dei servizi	25
3.3 Prevenzione	26
3.3.A) Stato dell'arte	26
3.3.B) Obiettivi dell'esercizio relativi alla struttura e all'organizzazione dei servizi	30
4.1 Assistenza Ospedaliera	30
4.2 ASSISTENZA TERRITORIALE	34
4.3 PREVENZIONE	88
LA GESTIONE ECONOMICO-FINANZIARIA DELL'AZIENDA	127

CRITERI GENERALI DI PREDISPOSIZIONE DELLA RELAZIONE SULLA GESTIONE

La presente relazione sulla gestione, che corredata il bilancio di esercizio 2025, è stata predisposta secondo le disposizioni del D. Lgs. 118/2011, quindi facendo riferimento al Codice civile e ai Principi Contabili Nazionali (OIC), fatto salvo quanto difformemente previsto dallo stesso D. Lgs. 118/2011.

Contiene, in particolare, tutte le informazioni minimali richieste dal D. Lgs. 118/2011. Fornisce inoltre tutte le informazioni supplementari, anche se non specificamente richieste da disposizioni di legge, ritenute necessarie a dare una rappresentazione esaustiva della gestione sanitaria ed economico-finanziaria dell'esercizio.

GENERALITÀ SUL TERRITORIO SERVITO, SULLA POPOLAZIONE ASSISTITA E SULL'ORGANIZZAZIONE DELL'AZIENDA

2.1 TERRITORIO E POPOLAZIONE

L'Azienda Unità Sanitaria Locale Umbria n. 2 opera su un territorio composto da 54 Comuni, con una superficie complessiva di 4.152 Km² e con una densità media di 87,65 abitanti per Km².

La popolazione complessiva assistita dall'Azienda Umbria n. 2 è pari a 363.945 abitanti, riferita ai dati Istat al 31/12/2024.

Popolazione residente al 31/12/2025 (fonte Istat). Azienda USL Umbria n. 2

	COMUNE	MASCHI	FEMMINE	TOTALE	SUPERFICIE (Km ²)	DENSITÀ (per Km ²)
1	Acquasparta	2.109	2.221	4.330	79,58	54,41
2	Arrone	1.205	1.299	2.504	40,98	61,10
3	Ferentillo	878	889	1.767	69	25,61
4	Montefranco	620	623	1.243	10,13	122,70
5	Polino	127	106	233	19,46	11,97
6	San Gemini	2.219	2.392	4.611	27,58	167,19
7	Stroncone	2.339	2.267	4.606	71,38	64,53
8	Terni	51.087	55.185	106.272	211,9	501,52
	Distretto di Terni	60.584	64.982	125.566	530,01	236,91
9	Bevagna	2.333	2.403	4.736	56,16	84,33
10	Foligno	26.648	28.614	55.262	263,77	209,51
11	Gualdo Cattaneo	2.895	2.733	5.628	96,79	58,15
12	Montefalco	2.605	2.661	5.266	69,34	75,94
13	Sellano	465	453	918	85,54	10,73
14	Spello	3.965	4.243	8.208	61,31	133,88
15	Trevi	3.916	4.053	7.969	71,16	111,99
16	Nocera Umbra	2.741	2.733	5.474	157,19	34,82
17	Valtopina	619	639	1.258	40,51	31,05
	Distretto di Foligno	46.187	48.532	94.719	901,77	105,04
18	Alviano	631	687	1.318	23,81	55,35
19	Amelia	5.671	5.733	11.404	132,55	86,04
20	Attigliano	996	966	1.962	10,45	187,75
21	Calvi dell'Umbria	817	843	1.660	45,75	36,28
22	Giove	892	937	1.829	15,19	120,41
23	Guardea	846	868	1.714	39,3	43,61
24	Lugnano in Teverina	699	691	1.390	29,68	46,83
25	Montecastrilli	2.344	2.443	4.787	62,43	76,68
26	Narni	8.535	9.091	17.626	197,86	89,08
27	Otricoli	841	876	1.717	27,27	62,96
28	Penna in Teverina	503	521	1.024	9,97	102,71
29	Avigliano Umbro	1.178	1.130	2.308	51,32	44,97
	Distretto di Narni-Amelia	23.953	24.786	48.739	645,58	75,50

	COMUNE	MASCHI	FEMMINE	TOTALE	SUPERFICIE (Km ²)	DENSITÀ (per Km ²)
30	Campello sul Clitunno	1.138	1.173	2.311	49,82	46,39
31	Castel Ritaldi	1.487	1.507	2.994	22,53	132,89
32	Giano dell'Umbria	1.828	1.841	3.669	44,43	82,58
33	Spoletto	17.431	18.444	35.875	349,63	102,61
	Distretto di Spoleto	21.884	22.965	44.849	466,41	96,16
34	Allerona	830	849	1.679	82,21	20,42
35	Baschi	1.264	1.280	2.544	68,31	37,24
36	Castel Giorgio	954	1.038	1.992	42,35	47,04
37	Castel Viscardo	1.285	1.355	2.640	25,25	104,55
38	Fabro	1.246	1.324	2.570	34,33	74,86
39	Ficulle	779	769	1.548	64,8	23,89
40	Montecchio	721	706	1.427	48,99	29,13
41	Montegabbione	552	543	1.095	51,21	21,38
42	Monteleone di Orvieto	635	722	1.357	23,85	56,90
43	Orvieto	9.120	9.932	19.052	281,16	67,76
44	Parrano	245	247	492	39,89	12,33
45	Porano	871	945	1.816	13,54	134,12
	Distretto di Orvieto	18.502	19.710	38.212	775,89	49,25
46	Cascia	1.449	1.481	2.930	181,09	16,18
47	Cerreto di Spoleto	477	484	961	74,79	12,85
48	Monteleone di Spoleto	272	263	535	61,58	8,69
49	Norcia	2.217	2.182	4.399	274,34	16,03
50	Poggiodomo	48	33	81	40,01	2,02
51	Preci	348	330	678	82,1	8,26
52	Sant'Anatolia di Narco	261	229	490	47,32	10,36
53	Scheggino	217	205	422	35,17	12,00
54	Vallo di Nera	149	168	317	36,03	8,80
	Distretto della Valnerina	5.438	5.375	10.813	832,43	12,99
	Azienda USL Umbria n. 2	176.548	186.350	362.898	4.152,09	87,40

Ambito territoriale della Azienda USL Umbria n. 2

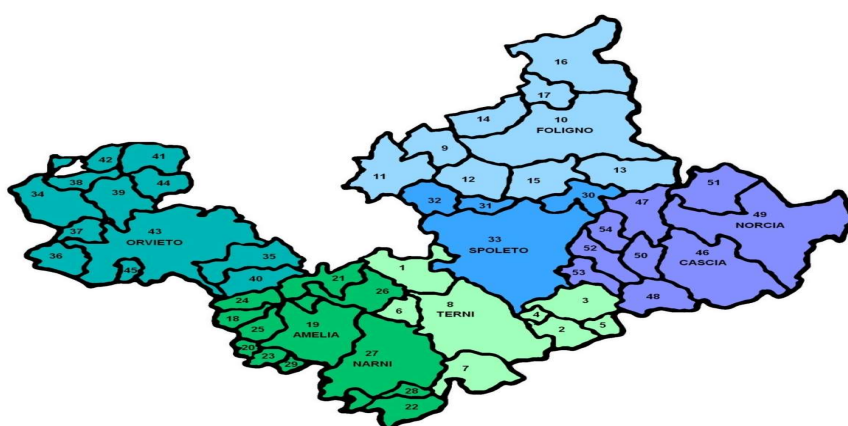

Nota: i Comuni sono contrassegnati con la numerazione della tabella precedente

La distribuzione della popolazione per fasce di età è la seguente.

Popolazione residente per fasce di età e per Distretto al 31/12/2025

	Fascia d'età								USL UMBRIA 2	
	0-14		15-64		65-74		>74		n	%
Distretto	n	%	n	%	n	%	n	%	n	%
Terni	13.200	10,50%	77.419	61,56%	15.328	12,19%	19.814	15,76%	125.761	34,55%
Foligno	10.514	11,09%	58.064	61,25%	11.863	12,51%	14.365	15,15%	94.806	26,05%
Narni-Amelia	4.947	10,09%	29.378	59,90%	6.827	13,92%	7.896	16,10%	49.048	13,48%
Spoletto	4.729	10,52%	27.295	60,75%	5.742	12,78%	7.167	15,95%	44.933	12,35%
Orvieto	3.794	9,86%	22.753	59,14%	5.369	13,96%	6.554	17,04%	38.470	10,57%
Valnerina	1.112	10,18%	6.697	61,29%	1.539	14,08%	1.579	14,45%	10.927	3,00%
TOTALE	38.296	10,52%	221.606	60,89%	46.668	12,82%	57.375	15,76%	363.945	100,00%

Dichiarazione sulla coerenza dei dati esposti con i modelli ministeriali di rilevazione flussi.

MODELLO FLS 11 (1/1/2025) Anno 2025	I dati sulla popolazione assistita, e sulla sua scomposizione per fasce d'età, sono coerenti con quelli esposti nel QUADRO G del Modello FLS 11.
--	--

2.2 STORIA, MISSIONE E VALORI

L'Azienda Unità Sanitaria Locale Umbria n. 2 è il soggetto istituzionale costituito dal 1° gennaio 2013, che gestisce i servizi sanitari nei territori afferenti alle preesistenti ASL3 e ASL4 dell'Umbria già istituite con L.R. 20/01/1998 n. 3. L'istituzione dell'Azienda è stata disposta con L.R. n. 18/2012, legge confluita successivamente nel Testo Unico 9 aprile 2015 n. 11, che riunisce le disposizioni di legge regionali in materia di Sanità e Servizi Sociali.

La sede, ai fini legali e fiscali dell'Azienda, è fissata a Terni, viale D. Bramante n. 37, in base all'art. 18 comma 2, e all'art. 409, comma 7, della L.R. n. 11/2015.

L'Azienda USL Umbria n. 2:

- Promuove e tutela la salute della popolazione, anche attraverso politiche orientate alla diffusione di stili di vita salutari.
- Orienta tutta l'attività socio-sanitaria ai principi di appropriatezza, efficacia, tempestività e qualità dei servizi di prevenzione, diagnosi e cura, riabilitazione offerti ai cittadini rispetto ai loro bisogni ed attese, assicurando i livelli essenziali di assistenza definiti dai diversi stadi della programmazione nazionale, regionale e locale nonché i servizi socio-assistenziali delegati dagli enti locali.
- Favorisce la valorizzazione e il senso di appartenenza degli operatori, dipendenti e convenzionati, attraverso la formazione continua, il coinvolgimento nella definizione degli obiettivi e nella responsabilizzazione dell'uso appropriato delle risorse.
- Sviluppa una proficua collaborazione con i fornitori di beni e servizi e con il privato accreditato per assicurare la migliore adeguatezza e qualità delle prestazioni offerte.
- Assume il governo clinico come strategia per la costruzione di appropriate relazioni funzionali tra le responsabilità cliniche ed organizzative per il miglioramento della qualità dell'assistenza in tutte le sue dimensioni.
- Si impegna a sviluppare, concretamente con gli obiettivi e vincoli della programmazione socio-sanitaria nazionale, regionale e locale, l'innovazione tecnologica ed organizzativa del sistema.
- Garantisce l'efficacia degli interventi in un contesto di rispetto della privacy, di umanizzazione dei servizi e di sicurezza delle procedure assistenziali e degli ambienti di lavoro.

- Assicura il percorso per l'accreditamento istituzionale e di eccellenza, secondo il modello regionale, in quanto fattore favorente per l'avvio del governo clinico dal momento che privilegia gli aspetti di qualità organizzativa, professionale e percepita rispetto alla semplice verifica dei requisiti strutturali.
- Si impegna, nel proprio territorio, a garantire servizi sanitari efficaci e appropriati. Questo impegno si realizza nel rispetto delle esigenze dei cittadini e secondo criteri di efficienza nell'uso delle risorse assegnate.
- Pianifica le attività ed i servizi sulla base di percorsi assistenziali in grado di assicurare la continuità delle cure attraverso un modello integrato tra servizi territoriali e servizi ospedalieri;
- Garantisce il coordinamento delle prestazioni correlate alle condizioni di salute del singolo attraverso l'integrazione degli operatori, con l'obiettivo di dare una risposta appropriata sia in termini di qualità che di compatibilità con le risorse disponibili;
- Definisce gli standard di responsabilità sociale, intesi come gli impegni che l'azienda sanitaria stessa intende garantire nella propria organizzazione dei servizi e delle attività, in relazione agli aspetti organizzativi, strutturali e comportamentali, con l'obiettivo dell'umanizzazione delle cure e del perseguimento dei valori sottesi;
- Sviluppa un processo di valutazione circa la conformità dell'insieme delle proprie strutture ed attività ai suddetti standard di responsabilità sociale; in tale processo valutativo deve essere garantita la partecipazione attiva degli operatori e dei responsabili aziendali unitamente a quella degli utenti e delle loro associazioni di rappresentanza. Al termine del processo di valutazione l'azienda definisce un piano di miglioramento aziendale rispetto alle criticità rilevate che va assunto quale elemento strategico della propria pianificazione generale.

L'Azienda svolge le attività di tutela della salute dei cittadini nel rispetto dei principi di **imparzialità, continuità, diritto di scelta, partecipazione, efficienza ed efficacia**.

2.3 ORGANIZZAZIONE AZIENDALE

L'organizzazione dell'Azienda USL Umbria n. 2, delineatasi progressivamente, rappresenta l'espressione del principio in base al quale l'organizzazione è viva e deve essere intesa in senso dinamico e flessibile con possibilità di apportare in ogni tempo i necessari cambiamenti.

Tra gli atti di maggior interesse, adottati nell'anno di riferimento, riguardanti l'articolazione strutturale dell'Azienda e il suo funzionamento, si segnalano in particolare i seguenti provvedimenti aventi un impatto evolutivo sull'organizzazione aziendale:

- Piano Triennale Fabbisogno Personale anno 2025: Adozione in via definitiva Delibera 1255 del 28/06/2025
- Piano Integrato di Attività ed organizzazione Annualità 2025 Delibera del Direttore Generale n. 1310 del 30/06/2025 "Approvazione della Relazione Annuale sulla Performance anno 2024 - Aggiornamento, modifica ed integrazione del PIAO 2025-2027 – Annualità 2025 con gli Obiettivi Regionali di cui alla DGR 403/2025 e con il definitivo Piano Triennale del Fabbisogno del Personale (PTFP) 2025-2027 di cui alla DDG 1306/2025 - presa d'atto dell'avvenuta conclusione del processo di negoziazione di budget per l'anno 2025 con le strutture aziendali ed approvazione del programma annuale di attività per l'anno 2025 delle strutture complesse e delle strutture semplici dipartimentali"

Organigramma Azienda USL Umbria n. 2

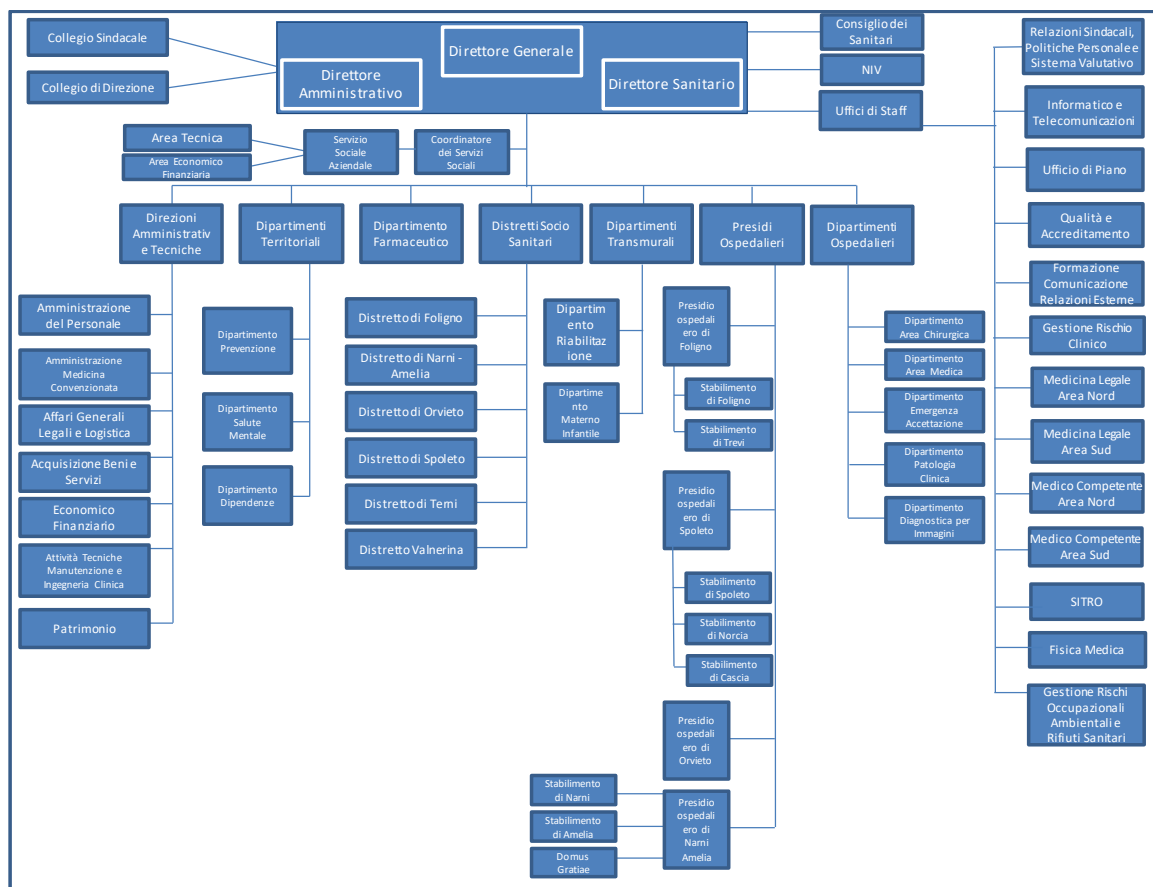

Le strutture accreditate/certificate a livello aziendale dell'area centrale sono elencate nella tabella seguente.

Le strutture accreditate/certificate in passato a livello aziendale dell'area centrale sono elencate nella tabella seguente. La certificazione è stata sospesa nel 2021 e nell'anno 2026 è stata autorizzata la procedura per nuova convenzione.

Sviluppo del sistema qualità nelle strutture aziendali di area centrale certificate e accreditate Anni 2007-2025

Nel 2022 sono state inviate domande di accreditamento e le strutture che seguono non sono incluse nell'invio delle Check list inviate in regione. Nel corso del 2025 le strutture indicate con la X hanno effettuato il corso di formazione inerente ai nuovi requisiti del RR 10 del 2018 e prodotto oppure aggiornato le procedure interne.

Struttura	2007	2008	2009	2010	2011	2012	2013	2014	2015	2016	2017	2018	2019	2020	2021	2022	2023	2024	2025
Serv. Formazione Az.																CUF	CUF		
Serv. Farmacia Az.																	X	X	X
Serv. Acquisizione beni e servizi																			
Programmazione e C. di G.																			
Contabilità Generale																			
Qualità e Accred.																			
Fisica Medica																			
Attività Tecniche Manut. – Ingegneria Clinica																			X

GENERALITÀ SULLA STRUTTURA E SULL'ORGANIZZAZIONE DEI SERVIZI

3.1 Assistenza Ospedaliera

3.1.A) Stato dell'arte

L'azienda opera mediante 5 presidi a gestione diretta e 1 casa di cura convenzionata.

I Presidi Ospedalieri a gestione diretta sono:

- Presidio Ospedaliero di Foligno costituito da 2 stabilimenti (Foligno e Trevi);
- Presidio Ospedaliero di Spoleto costituito da 3 stabilimenti (Spoleto, Norcia e Cascia);
- Presidio Ospedaliero di Orvieto;
- Presidio Ospedaliero di Narni-Amelia costituito da 3 stabilimenti (Narni, Amelia e Domus Gratiae);
- SPDC.

Gli Ospedali di Foligno, Spoleto e Orvieto sono sedi di DEA di I livello.

Gli Ospedali di Trevi e Domus Gratiae sono dedicati esclusivamente ai ricoveri riabilitativi. In particolare, presso lo stabilimento di Trevi si hanno ricoveri in riabilitazione codice 75 e codice 56, mentre nello stabilimento Domus Gratiae ricoveri in riabilitazione codice 56.

La Struttura di Cascia è dedicata prevalentemente ai ricoveri riabilitativi codice 56.

Ai presidi ospedalieri è attribuita autonomia economico finanziaria con contabilità analitica separata all'interno del bilancio dell'Azienda.

Le strutture accreditate negli Ospedali dell'Azienda sono elencate nella tabella seguente.

Sviluppo del sistema qualità nelle strutture ospedaliere aziendali certificate e accreditate anni 2007-2025

Mantenimento dei requisiti: la X indica la formazione sul campo effettuata alle strutture nel 2025 in cui sono state redatte procedure interne, le strutture che hanno inviato la check list hanno prodotto anche il riesame della direzione.

Struttura	2007	2008	2009	2010	2011	2012	2013	2014	2015	2016	2017	2018	2019	2020	2021	2022	2023	2024	2025
Lab. Analisi Foligno																			
Lab. Analisi Spoleto																			
Servizio Immuno-Trasfusionale																		X	X
Serv. Formazione Az.																	CUF		
S.C. Radiologia Foligno																			
Radiologia interventistica –Angiografia																			
Radiologia Senologica – Screening mammografico -																		X	X
Neuroradiologia																		X	X
Serv. Farmacia Az.																	X	X	X
Anatomia e istologia Patologica aziendale																			X
S.S PET-TC- Medicina Nucleare																			
Direz. Sanitaria Ospedale Spoleto																			
Direz. Sanitaria Ospedale Foligno																			
Serv. Acquisizione beni e servizi																			
Programmazione e C. di G.																			
Contabilità Generale																			

Struttura	2007	2008	2009	2010	2011	2012	2013	2014	2015	2016	2017	2018	2019	2020	2021	2022	2023	2024	2025	
Qualità e Accreditamento																			X	X
S.C. Radiologia di Spoleto																				
Fisica Medica																				
Attività Tecniche Manut. – Ingegneria Clinica																				AVVIO
Unità Gravi Cerebro-Lesioni Acquisite																		X	X	X
S.C. Riabilitazione intensiva neuromotoria di Trevi																	X	X	X	
SC Servizio Psichiatrico di Diagnosi e Cura –Foligno																			X	X
SC Ostetricia e Ginecologia Ospedale di Foligno																			X	X
Hospice Spoleto																				
Blocco Operatorio e SOPI Ospedale di Foligno																			X	X
Emodinamica																			X	X
Neurofisiopatologia																			X	
SC Ortopedia e Traumatologia Foligno																				X
SC Chirurgia Generale Foligno e senologica																			X	X
Servizio Odontoiatria (chir) Foligno																				X
SS Chirurgia Vascolare																			X	X
SS Chirurgia Toracica																			X	
Sc Oculistico Foligno																			X	X
SS Riabilitazione Intensiva Osp. Cascia																			X	
Servizio Psichiatrico di Diagnosi e Cura - Terni																			X	
Unità Raccolta Sangue Aziendali -tutte																			X	X
RSA Spoleto																				
Gastroenterologia ed Endoscopia Digestiva Foligno																				
Riabilitazione cardiologica Amelia																			X	X
Chirurgia Generale Orvieto																				
Pediatria Foligno																			X	X
Pediatria Orvieto																				X
Consultori																				AVVIO (SGQ)
Emodialisi Aziendale																				AVVIO (SGQ)
118/Ps																				AVVIO

Struttura	2007	2008	2009	2010	2011	2012	2013	2014	2015	2016	2017	2018	2019	2020	2021	2022	2023	2024	2025	
Territorio Amelia																				AVVIO
Medicina Orvieto (percorso Riabilitazione Ospedale Territorio)																				AVVIO
Dipartimento Di Prevenzione																				AVVIO
RP Spello																				AVVIO pre-requisiti autorizzativi
RP ONPI																				AVVIO pre-requisiti autorizzativi
COT (Distretto Terni Spoleto)																				AVVIO
Riabilitazione Psichiatrica																				AVVIO
CSM																				X
Dipartimento Dipendenze																				X
Rianimazione Foligno																				X
Direzione (Centro Espianti)																				Avviato procedura espianto)
Servizio Informatico																				AVVIO

I posti letto totali direttamente gestiti dalla ASL Umbria 2 sono pari a n. 778 (esclusi i P.L. del Nido), quelli convenzionati sono pari a 30 unità (posti letti autorizzati e accreditati Villa Aurora, come indicato nel modello HSP 13). Di seguito si riporta il dettaglio dei posti letto totali a gestione diretta e a gestione convenzionata, distinti per Ospedale e per Disciplina, così come inseriti nei modelli HSP 12 (Azienda USL Umbria 2) e HSP 13 (Villa Aurora). Il modello HSP 12 rileva i posti letto delle strutture di ricovero al 1° gennaio di ogni anno. Qualora in corso d'anno inizia l'attività di una nuova struttura, deve essere trasmesso un modello HSP 12, compilato in ogni sua parte, che riporta nel quadro D l'anno e il mese nel corso del quale è avvenuta l'apertura. Pertanto, il modello HSP 12 del 2025 rispecchia la consistenza dei posti letto di dotazione massima per l'anno 2025.

La condizione evidenziata per il modello HSP 12 vale anche per il modello HSP 13.

CODICE DISCIPLINA	UNITA' OPERATIVA	Degenza Ordinaria	Day Hospital	Day Surgery	Totale	Data aperturaMM AAAA (se >=01/01/2025)	Data chiusuraMM AAAA (se >=01/01/2025)
		N°	N°	N°	N°		
Ospedale Foligno							
0801	CARDIOLOGIA	12	4	0	16		
0901	CHIRURGIA GENERALE	21	0	1	22		
0904	CHIRURGIA VASCOLARE	2	0	2	4		
0905	CHIRURGIA SENOLOGICA	4	0	2	6		
0906	CHIRURGIA ED ENDOSCOPIA TORACICA	3	0	0	3		
2601	MEDICINA GENERALE	34	1	0	35		
2901	NEFROLOGIA	5	1	0	6		
3201	NEUROLOGIA	12	1	0	13		
3202	NEUROLOGIA STROKE UNIT	6	0	0	6		
3401	OCULISTICA	3	0	1	4		
3501	ODONTOIATRIA E STOMATOLOGIA	0	0	1	1	gen-25	
3601	ORTOPEDIA E TRAUMATOLOGIA	21	0	1	22		
3701	OSTETRICIA	20	0	2	22		

CODICE DISCIPLINA	UNITA' OPERATIVA	Degenza Ordinaria	Day Hospital	Day Surgery	Totale	Data aperturaMM AAAA (se >=01/01/2025)	Data chiusuraMM AAAA (se >=01/01/2025)
		N°	N°	N°	N°		
3702	GINECOLOGIA	4	0	1	5		
3801	OTORINOLARINGOIATRIA	3	0	1	4		
3901	PEDIATRIA	10	4	0	14		
4001	PSICHIATRIA	10	2	0	12		
4301	UROLOGIA	11	0	1	12		
4901	TERAPIA INTENSIVA	10	0	0	10		
5001	UNITA' CORONARICA	4	0	0	4		
5101	ASTANTERIA - MEDICINA URGENZA	16	0	0	16	gen-25	
5201	DERMATOLOGIA	0	1	0	1		
5801	GASTROENTEROLOGIA	10	0	0	10		
6201	NEONATOLOGIA	4	0	0	4		
6401	ONCOLOGIA	9	9	0	18		
6801	PNEUMOLOGIA	21	1	0	22		
7502	NEURO-RIABILITAZIONE	14	0	0	14		
9403	SEMINTENSIVA MED	4	0	0	4		
9451	SEMINTENSIVA ASTANTERIA - MEDICINA URGENZA	5	0	0	5	gen-25	
9468	SEMINTENSIVA PNEUMOLOGIA	4	0	0	4		
Totale Ospedale Foligno		282	24	13	319		
Ospedale Trevi							
5601	RECUP.E RIAB. FUNZIONALE	24	8	0	32		
7501	NEURO-RIABILITAZIONE	16	0	0	16		
Totale Ospedale Trevi		40	8	0	48		
TOTALE PRESIDIO FOLIGNO-TREVI		322	32	13	367		
Ospedale Spoleto							
0801	CARDIOLOGIA	0	1	0	1		
0901	CHIRURGIA GENERALE	13	0	9	22		
0906	CHIRURGIA SENOLOGICA	2	0	0	2		
2601	MEDICINA GENERALE	26	2	0	28		
3401	OCULISTICA	0	0	1	1		
3601	ORTOPEDIA E TRAUMATOLOGIA	14	0	2	16		
3701	OSTETRICIA E GINECOLOGIA	7	0	3	10		
4301	UROLOGIA	4	0	1	5		
4901	TERAPIA INTENSIVA	6	0	0	6		
6401	ONCOLOGIA	0	8	0	8		
9401	SEMINTENSIVA MED	2	0	0	2	gen-25	
9426	SEMINTENSIVA MEDICINA URGENZA	2	0	0	2	gen-25	
Totale Ospedale Spoleto		76	11	16	103		
Ospedale Norcia							
2602	MEDICINA GENERALE	0	4	0	4		
Totale Ospedale Norcia		0	4	0	4		
Ospedale Cascia							
5601	RECUP.E RIAB. FUNZIONALE	20	0	0	20		
Totale Ospedale Cascia		20	0	0	20		
TOTALE PRESIDIO SPOLETO-NORCIA-CASCIA		96	15	16	175		
Ospedale Orvieto							
0801	CARDIOLOGIA	11	1	0	12		
0901	CHIRURGIA GENERALE	10	0	5	15		
0902	CHIRURGIA PEDIATRICA	1	0	1	2		
0903	CHIRURGIA MULTIDISCIPLINARE	1	0	1	2		
2601	MEDICINA GENERALE	20	2	0	22		

CODICE DISCIPLINA	UNITA' OPERATIVA	Degenza Ordinaria	Day Hospital	Day Surgery	Totale	Data aperturaMM AAAA (se >=01/01/2025)	Data chiusuraMM AAAA (se >=01/01/2025)
		N°	N°	N°	N°		
3201	NEUROLOGIA	6	0	0	6		
3401	OCULISTICA	0	0	4	4		
3601	ORTOPEDIA E TRAUMATOLOGIA	14	0	4	18		
3701	OSTETRICIA E GINECOLOGIA	10	0	2	12		
3801	OTORINOLARINGOIATRIA	1	0	1	2		
3901	PEDIATRIA	7	1	0	8		
4301	UROLOGIA	2	0	1	3		
4901	TERAPIA INTENSIVA	5	0	0	5		
5001	UNITA' CORONARICA	4	0	0	4		
5601	RECUPERO E RIABILITAZIONE FUNZIONALE	14	2	0	16		
6001	LUNGODEGENZA	12	0	0	12		
6401	ONCOLOGIA	0	11	0	11		
9426	TERAPIA SEMI INTENSIVA MEDICINA	3	0	0	3		
TOTALE PRESIDIO ORVIETO		121	17	19	157		
Ospedale Narni							
0901	CHIRURGIA GENERALE	10	0	2	12		
2601	MEDICINA GENERALE	14	0	0	14		
3601	ORTOPEDIA E TRAUMATOLOGIA	16	0	2	18		
3701	OSTETRICIA E GINECOLOGIA	4	0	2	6		
5604	REC. E RIAB. FUNZIONALE	12	0	0	12		
6401	ONCOLOGIA	0	4	0	4		
Totale Ospedale Narni		56	4	6	66		
Ospedale Amelia							
0902	CHIRURGIA GENERALE	0	0	4	4		
3401	OCULISTICA	0	0	3	3		
5602	RECUP. E RIAB. CARDIOLOGICA	11	0	0	11		
Totale Ospedale Amelia		11	0	7	18		
Ospedale Domus Gratiae							
5601	RECUP. E RIAB. FUNZIONALE	32	0	0	32		
Totale Domus Gratiae		32	0	0	32		
TOTALE PRESIDIO NARNI-AMELIA-DOMUS GRATIAE		99	4	13	116		
Spdc di Terni							
4001	PSICHIATRIA	10	1	0	11		
TOTALE SPDC TERNI		10	1	0	11		
Totale Azienda USL Umbria 2		648	69	61	778		

Posti letto totali a gestione convenzionata per la casa di cura Villa Aurora per U.O. Anno 2025

CODICE DISCIPLINA	UNITA' OPERATIVA	DEGENZA ORDINARIA	DAY HOSPITAL	DAY SURGERY	Totale
		N°	N°	N°	N°
Casa di cura Villa Aurora (codice HSP - 100705)					
3601	ORTOPEDIA E TRAUMATOLOGIA	18	0	12	30
TOTALE VILLA AURORA		18	0	12	30

Ai posti letto sopra riportati sono da aggiungere le culle nelle varie UU.OO. Nido degli ospedali dell'USL Umbria 2, che sono specificate nella tabella seguente.

Culle per Ospedale. Anno 2025

DESCRIZIONE	N.
Culle Nido Ospedale di Foligno	16
Culle Nido Ospedale di Orvieto	10
TOTALE	26

I posti letto medi, quelli cioè effettivamente disponibili nel corso dell'anno 2025, sono stati 728,67 dei quali 624,67 di degenza ordinaria (85,73%) e 104,00 di Day Hospital/Day Surgery (14,27%) (i dati non comprendono le culle).

Posti letto medi per ospedale e per Unità Operativa. Anno 2025

CODICE DISCIPLINA	DESCRIZIONE DISCIPLINA	Degenza Ordinaria		Day Hospital/Day Surgery		Totale N°
		N°	%	N°	%	
10080901-Ospedale Foligno						
0801	CARDIOLOGIA	8,33	72,99%	3,08	27,01%	11,42
0901	CHIRURGIA GENERALE	20,92	95,44%	1,00	4,56%	21,92
0904	CHIRURGIA VASCOLARE	4,58	82,09%	1,00	17,91%	5,58
0905	CHIRURGIA SENOLOGICA	1,92	62,16%	1,17	37,84%	3,08
0906	CHIRURGIA ED ENDOSCOPIA TORACICA	1,42	100,00%	0,00	0,00%	1,42
2601	MEDICINA GENERALE	50,50	98,06%	1,00	1,94%	51,50
2603	MEDICINA D'URGENZA	13,00	100,00%	0,00	0,00%	13,00
2901	NEFROLOGIA	4,17	80,65%	1,00	19,35%	5,17
3101	NIDO	3,58	55,13%	2,92	44,87%	6,50
3201	NEUROLOGIA	11,50	92,00%	1,00	8,00%	12,50
3202	NEUROLOGIA STROKE UNIT	16,25	94,20%	1,00	5,80%	17,25
3401	OCULISTICA	1,08	52,00%	1,00	48,00%	2,08
3501	ODONTOIATRIA E STOMATOLOGIA	0,00	0,00%	0,00	0,00%	0,00
3601	ORTOPEDIA E TRAUMATOLOGIA	17,75	95,09%	0,92	4,91%	18,67
3701	OSTETRICIA	9,58	83,94%	1,83	16,06%	11,42
3702	GINECOLOGIA	9,58	83,94%	1,83	16,06%	11,42
3801	OTORINOLARINGOIATRIA	3,92	81,03%	0,92	18,97%	4,83
3901	PEDIATRIA	3,17	52,05%	2,92	47,95%	6,08
4001	PSICHIATRIA	7,75	88,57%	1,00	11,43%	8,75
4301	UROLOGIA	23,33	96,22%	0,92	3,78%	24,25
4901	TERAPIA INTENSIVA	5,42	100,00%	0,00	0,00%	5,42
5001	UNITA CORONARICA	7,08	100,00%	0,00	0,00%	7,08
5101	ASTANTERIA	11,75	100,00%	0,00	0,00%	11,75
5801	GASTROENTEROLOGIA	9,67	100,00%	0,00	0,00%	9,67
6201	NEONATOLOGIA	2,00	100,00%	0,00	0,00%	2,00
6401	ONCOLOGIA	11,42	63,13%	6,67	36,87%	18,08
6801	PNEUMOLOGIA	10,00	90,23%	1,08	9,77%	11,08
7502	NEURO-RIABILITAZIONE	11,50	92,00%	1,00	8,00%	12,50
9403	SEMINTENSIVA MED	2,58	100,00%	0,00	0,00%	2,58
9404	SEMINTENSIVA MED.D'URG	3,00	100,00%	0,00	0,00%	3,00
9451	TERAPIA SEMI-INTENSIVA	2,75	100,00%	0,00	0,00%	2,75
9468	SEMINTENSIVA PNEUMOLOGIA	6,00	100,00%	0,00	0,00%	6,00
Totale Ospedale di Foligno		295,50	89,89%	33,25	10,11%	328,75
10080902-Ospedale Trevi						
5601	RECUPERO E RIABILITAZIONE FUNZIONALE	25,42	82,21%	5,50	17,79%	30,92
7501	NEURO-RIABILITAZIONE	10,83	100,00%	0,00	0,00%	10,83
Totale Ospedale di Trevi		36,25	86,83%	5,50	13,17%	41,75
10080501-Ospedale Spoleto						
0801	CARDIOLOGIA	0,00	0,00%	1,00	100,00%	1,00
0901	CHIRURGIA GENERALE	19,58	95,14%	1,00	4,86%	20,58
0906	CHIRURGIA SENOLOGICA	2,00	100,00%	0,00	0,00%	2,00
2601	MEDICINA GENERALE	25,75	96,26%	1,00	3,74%	26,75
2605	MEDICINA GENERALE COVID	0,00	0,00%	0,00	0,00%	0,00
3401	OCULISTICA	0,00	0,00%	1,00	100,00%	1,00
3601	ORTOPEDIA E TRAUMATOLOGIA	13,75	93,22%	1,00	6,78%	14,75
3701	OSTETRICIA E GINECOLOGIA	7,00	77,78%	2,00	22,22%	9,00
4301	UROLOGIA	4,83	82,86%	1,00	17,14%	5,83
4901	TERAPIA INTENSIVA	6,00	100,00%	0,00	0,00%	6,00

6401	ONCOLOGIA	0,00	0,00%	5,42	100,00%	5,42
9401	TERAPIA SEMI-INTENSIVA	2,00	100,00%	0,00	0,00%	2,00
9426	SEMINTENSIVA MED	2,00	100,00%	0,00	0,00%	2,00
Totale Ospedale di Spoleto		82,92	86,07%	13,42	13,93%	96,33
10080502-Ospedale Norcia						
2602	MEDICINA GENERALE	0,00	0,00%	3,00	100,00%	3,00
Totale Ospedale di Norcia		0,00	0,00%	3,00	100,00%	3,00
10080503-Ospedale Cascia						
5601	RECUPERO E RIABILITAZIONE FUNZIONALE	20,00	100,00%	0,00	0,00%	20,00
Totale Ospedale di Cascia		20,00	100,00%	0,00	0,00%	20,00
10080600-Ospedale Orvieto						
0801	CARDIOLOGIA	11,00	91,67%	1,00	8,33%	12,00
0901	CHIRURGIA GENERALE	10,00	66,67%	5,00	33,33%	15,00
0902	CHIRURGIA PEDIATRICA	1,00	50,00%	1,00	50,00%	2,00
0903	CHIRURGIA MULTIDISCIPLINARE	1,00	50,00%	1,00	50,00%	2,00
2601	MEDICINA GENERALE	20,00	90,91%	2,00	9,09%	22,00
2602	MEDICINA D'URGENZA	0,00	0,00%	0,00	0,00%	0,00
3101	NIDO	7,83	88,68%	1,00	11,32%	8,83
3201	NEUROLOGIA	6,00	100,00%	0,00	0,00%	6,00
3401	OCULISTICA	0,00	0,00%	4,00	100,00%	4,00
3601	ORTOPEDIA E TRAUMATOLOGIA	12,50	75,76%	4,00	24,24%	16,50
3701	OSTETRICIA E GINECOLOGIA	10,00	83,33%	2,00	16,67%	12,00
3801	OTORINOLARINGOIATRIA	0,00	0,00%	0,00	0,00%	0,00
3901	PEDIATRIA	7,00	87,50%	1,00	12,50%	8,00
4901	TERAPIA INTENSIVA	5,00	100,00%	0,00	0,00%	5,00
5601	RECUPERO E RIABILITAZIONE FUNZIONALE	12,00	85,71%	2,00	14,29%	14,00
6001	LUNGODEGENTI	12,00	100,00%	0,00	0,00%	12,00
6401	ONCOLOGIA	0,00	0,00%	11,00	100,00%	11,00
9426	TERAPIA SEMI-INTENSIVA	4,00	100,00%	0,00	0,00%	4,00
Totale Ospedale di Orvieto		119,33	77,32%	35,00	22,68%	154,33
10080701-Ospedale Narni						
0901	CHIRURGIA GENERALE	1,25	45,45%	1,50	54,55%	2,75
2601	MEDICINA GENERALE	18,83	100,00%	0,00	0,00%	18,83
3601	ORTOPEDIA E TRAUMATOLOGIA	5,08	85,92%	0,83	14,08%	5,92
3701	OSTETRICIA E GINECOLOGIA	0,08	2,78%	2,92	97,22%	3,00
5604	RECUPERO E RIABILITAZIONE FUNZIONALE	9,75	100,00%	0,00	0,00%	9,75
6401	ONCOLOGIA	0,00	0,00%	7,58	100,00%	7,58
Totale Ospedale di Narni		35,00	73,17%	12,83	26,83%	47,83
10080702-Ospedale Amelia						
5602	RECUPERO E RIABILITAZIONE FUNZIONALE	9,33	100,00%	0,00	0,00%	9,33
Totale Ospedale di Amelia		9,33	100,00%	0,00	0,00%	9,33
10080703-Ospedale Domus						
5601	RECUPERO E RIABILITAZIONE FUNZIONALE	16,33	100,00%	0,00	0,00%	16,33
Totale Domus		16,33	100,00%	0,00	0,00%	16,33
100602-SPDC Terni						
4001	PSICHIATRIA	10,00	90,91%	1,00	9,09%	11,00
Totale SPDC Terni		10,00	90,91%	1,00	9,09%	11,00
Totale Usi Umbria 2		624,67	85,73%	104,00	14,27%	728,67

3.1.B) Obiettivi dell'esercizio relativi alla struttura e all'organizzazione dei servizi

3.1.B.1. P.O. di Foligno e Trevi

L'anno 2025 è stato caratterizzato da un continuo programma di monitoraggio attività e recupero prestazioni ancora residue dal periodo covid compatibilmente con le risorse (umane tecnologhe e spazi(p.l.) disponibili. Sono stati rilevati un incremento dei ricoveri urgenti sia per le discipline mediche che chirurgiche: i primi correlati ad una permanenza di elevati numeri di accessi in pronto soccorso con soggetti affetti da patologie cronico degenerative ed anziani i secondi poiché sul Po di Foligno afferiscono le urgenze non solo del distretto di Foligno ma anche Spoleto Valnerina e per branche come urologia anche da Orvieto

Il Pronto Soccorso ha retto l'impatto dell'elevato afflusso, mantenendo una elevatissima capacità di filtro a fronte di circa 50.000 accessi circa l'anno che si sono mantenuti costanti anche nel 2025.

La gestione del sovraffollamento

Per gestire il sovraffollamento ospedaliero, è tutt'oggi operativo uno specifico protocollo di Bed Management. Il protocollo di Bed Management si basa sulla gestione di un cruscotto informatico Excel condiviso, sostituito solo a fine anno da un gestionale apposito rientrando nel progetto PNRR che deve essere messo a punto entro corrente mese per la sua completa funzionalità.

Lo schema prevede l'attivazione di automatismi organizzativi per la gestione dell'escalation, fino alla definizione delle regole per l'utilizzo di barelle nei corridoi e la gestione degli "isolamenti da contatto" visto che non siamo dotati di camere singole e nel rispetto di quanto viene definito dalle linee guida internazionali e nazionali

Per attenuare le criticità correlate alla disponibilità di p.l. sono state intraprese alcune iniziative volte a:

- Integrazione ospedale territorio.

Il servizio di dimissione ospedaliera attivato nel 2024 per supportare la continuità tra ospedale e territorio, considerando non due unità distinte (una ospedaliera e una territoriale), ma un'unica unità che condivide regole semplificate per le dimissioni ha proseguito l'attività con una integrazione anche con la COT di riferimento oltre che con l'UVM del distretto di Foligno attraverso riunioni periodiche settimanali finalizzate a discutere e rendere operativi i protocolli nei vari ambiti prioritari ottimizzando i tempi di presa in carico dei pazienti da parte del territorio sia che fosse in ADI o struttura residenziale.

Il servizio di dimissioni protette ospedaliero è costituito da un coordinatore infermieristico ed un sostituto ed un medico referente che presta una parte delle ore di lavoro in ospedale ed una parte nel territorio

Sono continuate le azioni di potenziamento della medicina palliativa, anche per limitare i ricoveri di "fine vita" in ospedale, una delle ragioni del sovraffollamento di pazienti.

In ambito oncologico, sono stati sviluppati dei progetti nell' 2024 per il potenziamento del servizio di Psico-oncologia e del servizio riabilitativo dedicato all'ambito oncologico, supportato dalla palestra già attiva da anni per le persone con patologia oncologica in corso di chemioterapia.

È stato potenziato il rapporto con i Medici di Medicina Generale (MMG): sono state organizzate diverse riunioni per evidenziare le problematiche dei MMG nel rapporto con l'ospedale, finalizzate sia al miglioramento dei percorsi di cura che al potenziamento dell'appropriatezza dei ricoveri. Sono stati riproposti progetti già condivisi negli anni precedenti:

- Potenziamento della pneumologia territoriale con una unità specialistica dedicata al follow up dei pazienti segnalati al momento della dimissione dai reparti ospedalieri;
- Somministrazione di antibiotici a domicilio con presa in carico del MMG percorso che si è andato strutturando sempre di più con passaggio attraverso la COT;
- Potenziamento dell'accesso alle Aggregazioni Funzionali Territoriali (AFT) - comunicazione della disponibilità delle ore di ambulatorio per dirottare casi non complessi che si recano al Pronto Soccorso
- Gestione a distanza dell'insufficienza cardiaca cronica
- Servizio di trasfusione domiciliare

- Riorganizzazione logistica reparti

È stato programmato nel 2026 un piano di rivisitazione della distribuzione logistica di alcuni reparti: in particolare è stato previsto il trasferimento della gastroenterologia con pari numero di p.l. dall'area medica a quella chirurgica al fine di permettere alla medicina di poter gestire la sua casistica di prossimità al reparto con una ottimizzazione della gestione dei malati e quindi un maggior tuorn over che si traduce in minori appoggi in

area chirurgica ed al tempo stesso permettere alle branche chirurgiche una maggior disponibilità di posti letto per le proprie attività.

Radiologia Interventistica

È stato elaborato un progetto ad isorisorse per il mantenimento servizio radiologia interventistica che vedeva il pensionamento del Responsabile, unico medico, attraverso affiancamento ed addestramento di due nuovi ingressi medici, al fine di mantenere lo standard assistenziale che il presidio ha garantito nel corso degli anni per le branche specialistiche che in esso insiste: urologia, chirurgia vascolare, ginecologia, gastroenterologia ecc.

Telemedicina e medicina digitale

Nell'anno 2025 in attuazione di quanto previsto dal PNRR sono stati attivati: firma digitale dei verbali di pronto soccorso, lettera dimissione dai reparti di degenza e del referto prestazione ambulatoriale che vanno ad aggiungersi ai referti già firmati digitalmente come quelli di radiologia, laboratorio analisi ed anatomia patologica. È stata implementata la cartella clinica ambulatoriale, sostituiti i sistemi laboratorio analisi e SIT ed anatomia patologica rientranti nel progetto PNRR. A novembre 2025 è stata ricevuta la certificazione ENRAM con un livello 4 : sono stati certificati standard che portano la struttura a raggiungere gli obiettivi di digitalizzazione previsti da PNRR missione 6 Salute.

Sono proseguiti i progetti sperimentali di telemedicina in ambito neurologico, riabilitativo e di supporto psicologico, nonché il progetto di supporto in telemedicina per le persone con sclerosi multipla. Per quanto riguarda il servizio trasfusionale, l'attività di telemedicina ha avuto un notevole sviluppo ed è stata inserita in un progetto sperimentale nazionale nell'ambito del Ministero della Salute. È inoltre continuata la sperimentazione del progetto di medicina interna per il supporto alla domiciliata, la teledialisi ed il supporto in telemedicina per le aree della Valnerina.

La Sicurezza

Strutturale:

- Fine anno 2024 è stato dato inizio al cantiere lavori antisismico per la messa in sicurezza dell'intera struttura. Si tratta di un lavoro che vede coinvolta tutta la superficie dell'ospedale nell'area interrata dove vengono apposti nelle colonne dei sistemi appositi antisismici ed il perimetro dell'ospedale dove vengono creati dei cunicoli per permettere al sistema le oscillazioni necessarie in caso di evento sismico. Tale sistema, applicato in diverse strutture pubbliche nazionali ed internazionali, nell'ospedale di Foligno ha come peculiarità che i lavori avvengono contestualmente all'attività sanitaria: il tutto tramite un coordinamento tra coordinatore lavori direzione medica e servizi interessati.
- Sono stati avviati tutte le procedure per rendere agibile il modulo Arcuri, dove per la prima volta viene utilizzato temporaneamente per degenza terapia intensiva da febbraio 2026 quando sono stati avviati i lavori di ampliamento del reparto di terapia intensiva dell'ospedale sita al 1 piano.

Personale

Sono stati svolti corsi da parte della psicologa aziendale per prevenzione stress lavoro correlato per il personale dei servizi che presentavano un livello di ischio più elevato (DVR) .

È stata mantenuta alta l'attenzione sulle aggressioni agli operatori attraverso l'organizzazione e l'attuazione di corsi aziendali / regionali per gli operatori del dipartimento di emergenza urgenza ed è stato aperto uno sportello gestito dallo psicologo aziendale presso le scale di Porta Romana.

Sono stati installati presso le porte interne dei reparti con maggior afflusso di utenti e visitatori dei sistemi di apertura con codice: il tutto per poter garantire una migliore qualità di assistenza nelle cure sia per i pazienti che per gli operatori.

È stato mantenuta attenzione a questa problematica con l'ausilio delle forze dell'ordine, Polizia e Carabinieri, per contrastare tale situazione. Tra le iniziative intraprese vi sono l'installazione di un sistema di videosorveglianza e il potenziamento del servizio di vigilanza.

La collaborazione con l'Esercito

È stata rinnovata la collaborazione con l'Esercito, in particolare con la caserma di Foligno, con la quale è stato sottoscritto un protocollo d'intesa finalizzato all'interscambio di professionisti sanitari in un rapporto di mutuo aiuto.

Umanizzazione e rapporto con le associazioni

L'Usl Umbria 2, attraverso la direzione dell'Ospedale San Giovanni Battista di Foligno, ha inteso avvalersi della collaborazione delle Associazioni di pazienti e cittadini, con l'impegno di collaborare per il raggiungimento dei seguenti obiettivi:

- Migliorare la comunicazione e la trasparenza tra l'ospedale e i pazienti;
- Promuovere la partecipazione dei pazienti alla vita dell'ospedale;
- Favorire il coinvolgimento delle associazioni di pazienti e cittadini nelle attività dell'ospedale;
- Raccogliere e valorizzare il contributo delle associazioni di pazienti e cittadini per l'innovazione dei servizi sanitari;
- È stata stipulata una convenzione con la Croce Rossa per il progetto "Con Te resto Io": in cui personale volontario in una fascia oraria è presente in reparto (medicina avvio) per sorvegliare a vista in poltrona pazienti meno collaboranti quale prevenzione dell'allettamento e quale attenzione alle persone più fragili anche con una maggiore attenzione all'umanizzazione del servizio;
- È stata promossa l'iniziativa "lettura in ospedale" con la collaborazione di associazioni che hanno donato libreria e libri a cui tutti possono accedere ed è stato implementato il "progetto lettura in pediatria" da parte di volontari nei confronti di bambini ricoverati.

Ammodernamento tecnologico:

Sono stati sostituiti alcuni letti di degenza, alcuni apparecchi anestesia, resettori urologici, videolaringoscopi, microscopio operatorio oculistico, sistema rilevazione linfonodo sentinella, poltrona chirurgia oftalmica, monitor multiparametrico, ecotomografo, sistema viron per colonna laparoscopica, nefroscopio, dermatoscopio

3.1.B.2. P.O. di Spoleto

Il Presidio Ospedaliero di Spoleto assolve le funzioni di assistenza ospedaliera per acuti, previste dalla strategia aziendale e dalla programmazione regionale orientando la propria attività ai principi di appropriatezza, efficacia e tempestività delle prestazioni e fornendo risposte ai bisogni ricovero e cura del cittadino, con servizi di qualità adeguata, nel rispetto dei principi di solidarietà, di promozione e tutela dell'integrità e della dignità della persona.

L'anno 2025 è stato caratterizzato da:

❖ DIGITALIZZAZIONE

Nell'ambito del PNRR Missione 6 component 2 - intervento 1.1 si è attuata l'implementazione dei 6 progetti con scadenza obbligata 30/06/2025 per il rinnovamento dei sistemi informativi aziendali come di seguito:

1. PROGETTO RIS-PACS: evoluzione ed unificazione a livello regionale dei servizi di diagnostica per immagini e dotazione di un PACS;
2. PROGETTO SIT: evoluzione ed unificazione a livello regionale dei servizi del trasfusionale;
3. PROGETTO ANATOMIA PATOLOGICA: evoluzione ed unificazione a livello regionale dei servizi di anatomia patologica e dotazione di Digital Pathology;
4. PROGETTO MPI: Repository-Order Entry - Middleware a carattere regionale
5. PROGETTO CEE: digitalizzazione delle cartelle cliniche ambulatoriali dei presidi ed aggiornamento della cartella di ricovero già in atto; Definizione di politiche e procedure per controllare l'acquisizione dei dati a bordo letto (bracciale elettronico) Istituzione di un Comitato per la governance clinica che valuta costantemente l'efficacia per l'opportunità di supporto alle decisioni cliniche.
6. PROGETTO LIS: evoluzione ed unificazione a livello regionale dei servizi di laboratorio analisi.

All'interno dello stesso finanziamento del PNRR è stato avviato anche il programma del BED MANAGEMENT per la gestione dei posti letto fondamentale sia per il Pronto Soccorso per avere una fotografia sempre aggiornata dei posti letto dei Reparti, sia per i Reparti stessi che posso avere una organizzazione più efficiente ed efficace;

❖ AMPLIAMENTI/RISTRUTTURAZIONI

Si è dato avvio nel mese di dicembre all'ampliamento del Pronto Soccorso (finanziamento nell'ambito del PNRR Missione 6 – Salute ("Componente 2 – Innovazione, Ricerca e Digitalizzazione del Servizio Sanitario Nazionale, Investimento 1.1: Ammodernamento del parco tecnologico e digitale ospedaliero") che si concluderà nel mese di giugno 2026, con realizzazione di una nuova struttura in adiacenza all'attuale che comporterà la riorganizzazione dell'intera area, finalizzata alla corretta gestione dei flussi dei pazienti in caso di emergenza epidemiologica con un'area dedicata all'isolamento diagnostico. Tale ampliamento consentirà anche di avere

n.6 posti letto adibiti ad attività di Terapia Semintensiva sia attraverso interventi impiantistici (aeraulico, elettrico e gas medicali) sia mediante l'acquisizione di dotazioni strumentali. All'interno dello stesso finanziamento PNRR, citato in precedenza, si otterrà l'ampliamento della disponibilità di n. 2 posti letto all'interno dell'attuale area di terapia intensiva mediante acquisizione di dotazione strumentale.

❖ **AREE FUNZIONALI/PROCESSI:**

Per procedere all'adeguamento dei posti letto assegnati al PO di Spoleto, come previsto dalla DGR 1399 del 2023, dal 1° gennaio 2025 è stato aperto n.1 posto letto di Day-Surgery per la UO di Urologia (totale di 94 accessi) e n.2 posti letto di Terapia Semi-Intensiva per la UO di Medicina Interna (totale di 67 accessi); dal 1° marzo 2025 n.2 posti letto di Terapia Semi-Intensiva per la UO di PS/118 Urologia (totale di 103 accessi). Per la UO di Nefrologia e Dialisi è stata inaugurata una stanza aggiuntiva per n.3 postazioni per Dialisi Turistica migliorando così la presa in carico anche di pazienti fuori regione.

Come per l'anno 2024, si sono effettuati i controlli sia sui ricoveri che sulla specialistica ambulatoriale; in particolare in quest'ultimo caso oltre al solito monitoraggio delle agende ambulatoriali (sia 1° livello che 2° livello - piastra), si è proceduto a un processo di ripulitura e adeguamento delle agende, con eliminazione di quelle non in uso.

Dal 17 novembre 2025 è stato implementato l'utilizzo del Robot da Vinci con apertura della sala operatoria h10/12 e il conseguente aumento delle sedute delle tre specialistiche che utilizzano tale strumento: chirurgia generale (trattamento di patologia di parete addominale, della patologia benigna e maligna del colon, della patologia benigna del giunto esofago-gastrico e dell'obesità secondo linee guida nazionali e internazionali), urologia (nella maggior parte dei casi trattamento di patologie di natura oncologica), e ginecologia (nella maggior parte dei casi trattamento di patologie di natura oncologica) per cui si prevede un totale di circa 500 interventi annui.

A seguito di tale aumento di attività chirurgica è stato riaperto anche il II piano dell'Ala Chirurgica in cui sono presenti n.8 posti letto di Day-Week Surgery.

Per quanto riguarda servizio di cardiologia, a seguito delle assunzioni, la presenza dello specialista cardiologo h24 7 gg/7gg ha garantito lo svolgimento oltre alle attività in regime d'urgenza, o in base alla priorità stabilita dal medico richiedente, o richieste senza urgenza, quindi programmabili implementato l'offerta delle visite a CUP di I e II livello (visita cardiologica, elettrocardiogramma basale, test da sforzo, eco-color-doppler cardiaco trans-toracico, eco-color-doppler cardiaco trans-esofageo, eco-color-doppler cardiaco da stress farmacologico, monitoraggio ecg dinamico secondo Holter 24 ore; attività ambulatoriale ospedaliera e domiciliare dedicata allo scompenso cardiaco; ambulatorio dedicato alla cardiopatia ischemica (visite di II livello); ambulatorio dedicato alla cardiomiopatia (visite di II livello); cardiologia pediatrica (visita, elettrocardiogramma ed eco-color-doppler cardiaco trans-toracica. CVE (cardioversione elettrica) in regime DH. Si è implementata la collaborazione con la Radioterapia per l'effettuazione dei trattamenti anche a pazienti portatori di pacemaker e defibrillatore e con l'Oncologia per la prevenzione e gestione della cardiotoxicità.

3.1.B.3. P.O. di Orvieto

Nel corso del periodo di riferimento, il Presidio Ospedaliero di Orvieto ha perseguito un rafforzamento strutturato della propria capacità produttiva e della qualità dell'offerta assistenziale, attraverso interventi mirati di sviluppo organizzativo e integrazione interpresidio.

In particolare:

- consolidamento e ampliamento dell'attività della SSD di Chirurgia Generale Multidisciplinare, con introduzione di nuove linee di attività, tra cui la chirurgia flebologica;
- sviluppo delle sinergie con i professionisti del P.O. di Narni-Amelia, con focalizzazione su ambiti ad alta specializzazione, in particolare la chirurgia protesica della spalla;
- rafforzamento dei percorsi di continuità ospedale-territorio, in un'ottica di presa in carico integrata del paziente;
- potenziamento dell'attività ambulatoriale, con incremento dell'offerta nelle aree medica, cardiologica e pediatrica.

Tali azioni hanno prodotto un impatto significativo in termini di performance, come evidenziato dal superamento dei livelli di produzione dell'anno precedente, sia per numero di ricoveri sia per volumi

di attività chirurgica, confermando il ruolo del presidio quale nodo qualificato e dinamico della rete assistenziale aziendale.

3.1.B.4. P.O. di Narni-Amelia

Nel corso del periodo di riferimento, il Presidio Ospedaliero di Narni Amelia nell'anno 2025 è stato caratterizzato da:

- La programmazione dei fabbisogni è stata effettuata in subordine alle direttive regionali recepite dalla nostra azienda e alla negoziazione degli obiettivi di budget;
- Al centro del riordino dei processi clinico assistenziali si è consolidata l'integrazione con l'Ospedale di Terni (spazi operatori riservati a Terni e posti letto dedicati ai pazienti di interesse internistico trasferibili dall'Ospedale di Terni previa rivisitazione della logistica interna delle aree di degenza e aumento della disponibilità di letti per i pazienti di area medica) e con le attività domiciliari effettuate da medici ospedalieri già operative nel Distretto di Terni e di Narni-Amelia.
- È inoltre stato attivato un ambulatorio di estetica oncologica in convenzione con l'Associazione per la lotta contro il Cancro di Narni.
- È stato attivato un gruppo multidisciplinare per la presa in carico e la definizione del miglior percorso assistenziale per i pazienti con patologie neoplastiche dell'apparato digerente. Il gruppo è costituito da radiologi, oncologi, chirurghi e gastroenterologi che operano all'ospedale di Narni e da altre figure professionali operanti in altri Ospedali della nostra Usl. I pazienti candidati a intervento chirurgico, valutati preliminarmente dall'equipe multidisciplinare a Narni sono stati indirizzati nel setting assistenziale appropriato negli ospedali della Usl Umbria2.
- La logistica interna già parzialmente rivista nel 2024 (accorpamento delle strutture erogatrici di prestazioni ambulatoriali e di ricovero in aree omogenee) è stata ulteriormente perfezionata con la conclusione dei lavori che hanno consentito la realizzazione di percorsi separati per utenti e operatori del Punto di Primo Intervento Territoriale e le altre aree assistenziali.
- Le attività chirurgiche a maggiore complessità già effettuate in Sale operatorie dedicate come pure quelle in Day Surgery sono state affiancate dalle attività chirurgiche ambulatoriali effettuate in area dedicata in considerazione dell'avvenuto completamento dei lavori necessari per la realizzazione di una S.O.P.I..
- L'offerta di letti per Riabilitazione di II livello è stata costantemente monitorata per accogliere sia pazienti trattati dal nostro P.O. che quelli provenienti dall'Azienda Ospedaliera di Terni.

3.1.B.5. Ospedali della Valnerina

Il sisma del 2016 ha determinato una nuova organizzazione delle attività ospedaliere del PO di Norcia e del Presidio Riabilitativo di Cascia con il fine di dare risposte appropriate alla popolazione, in particolare sul versante dell'emergenza-urgenza e delle cronicità.

Parte della struttura ove era collocato l'Ospedale di Norcia è stata resa inagibile. Allo stato attuale i servizi dell'Ospedale di Norcia sono pertanto collocati in parte presso l'ala agibile dell'edificio ed in parte presso le strutture prefabbricate edificate nelle immediate vicinanze.

Nulla è variato al piano terra dell'ala agibile dell'ospedale, dove sono attivi:

- Punto di Primo Soccorso h 24;
- n. 2 posti letto tecnici di OBI (Osservazione Breve Intensiva);
- n.4 posti letto di day-hospital;
- spazi ambulatoriali, operativi nell'arco delle 12 ore diurne dal lunedì al venerdì ed il sabato mattina e posti in un prefabbricato collegato all'ala agibile dell'ospedale tramite passaggio coperto;
- n. 1 ambulanza 118 con equipaggio h 24;
- n.1 Punto di Continuità Assistenziale in integrazione operativa con il Punto di Primo Soccorso;
- Attività di radiodiagnostica;
- Sede di AFT di Norcia.
- CSM

- Inoltre, in strutture prossime al PO di Norcia sono stati collocati consultorio ed il servizio di neuropsichiatria infantile.

A Cascia è attiva una struttura prefabbricata, in P.zza Leone XII, dove sono stati allocati:

- Punto di Primo Soccorso h 24;
- n. 1 ambulanza con equipaggio h 24;
- n. 1 Punto di Continuità Assistenziale (notturna e festiva) in integrazione operativa con il Punto di Primo Soccorso;
- Spazi ambulatoriali per garantire le prime visite e alcuni esami diagnostici di I livello.
- Sono attivi n. 10 posti letto di RSA, n.10 di RP e 20 posti letto di Riabilitazione intensiva presso l'ex Monastero Sant'Agostino.

3.1.B.6. Obiettivi comuni ai Presidi Ospedalieri anno 2025

Gli obiettivi di ordine generale perseguiti nell'anno 2025, per quanto riguarda le strutture ospedaliere e i presidi ospedalieri, si possono riassumere principalmente nei seguenti.

- Contabilizzazione fatture parcheggiate
- Rispetto dei tempi di pagamento dei fornitori nel rispetto delle procedure amministrativo contabili inerenti il ciclo passivo
- Garantire il corretto utilizzo delle risorse con garanzia della corretta alimentazione dell'adozione da parte del ministero dei nuovi modelli economici di cui al D.M. 24/05/2020
- Emissione di tutti gli ordini previsti in modalità elettronica e trasmissione al Nodo Smistamento Ordini (NSO), in attuazione alla normativa vigente
- Garantire il monitoraggio mensile dell'andamento dei costi e del tendenziale anno 2025
- Migliorare la qualità dei flussi informativi aziendali regionali e nazionali NSIS relativi alle attività ambulatoriali per il governo delle liste di attesa attraverso la corretta e completa registrazione dei dati da parte delle strutture ambulatoriali nei SW preposti
- Migliorare la qualità dei flussi informativi aziendali regionali e nazionali NSIS relativi all'assistenza ospedaliera e del Sistema Informativo Aziendale attraverso il controllo sistematico della casistica dei DRG potenzialmente inappropriati con effettuazione dei controlli delle cartelle cliniche
- Migliorare la qualità dei flussi informativi aziendali regionali e nazionali NSIS relativi ai Flussi di Governo e del Sistema Informativo Aziendale attraverso la corretta e completa compilazione dei moduli dei Flussi di Governo (FLS, STS, HSP) e la trasmissione dei flussi nel rispetto delle modalità, della completezza, della qualità e delle scadenze previste dalle disposizioni nazionali e regionali in aderenza alla procedura aziendale
- Promuovere la riorganizzazione dei servizi ambulatoriali per la presa in carico dei pazienti seguiti dai servizi
- Prevenire i fenomeni corruttivi attraverso l'attuazione e il rispetto delle misure di prevenzione - Nota D
- Promuovere la trasparenza attraverso l'attuazione e il rispetto delle misure di trasparenza e integrità - Nota E
- Monitoraggio e controllo continuo della corretta alimentazione dei dati economici nei Modelli ministeriali di rilevazione, caricati in NSIS alla data di scadenza
- Potenziamento delle dimissioni protette per garantire il pieno funzionamento delle COT
- Pianificazione delle attività per raggiungimento obiettivi NSG core dell'Area Ospedaliera
- Segnalazioni di morti encefaliche
- Percentuale di donatori procurati
- Digitalizzazione DEA I° e II° livello
- Corso di formazione in infezioni ospedaliere
- Pianificazione attività per raggiungimento obiettivi del piano di governo e recupero delle liste di attesa chirurgiche
- Pianificazione attività per raggiungimento obiettivi del piano di governo e recupero delle liste di attesa di specialistica ambulatoriale

- Potenziamento dell'offerta delle specialità maggiormente interessate dalla mobilità passiva dei ricoveri e della specialistica ambulatoriale sulla base degli accordi con l'azienda territoriale di riferimento
- Aumento della produttività di tutti i DRG di alta specialità nelle Aziende ospedaliere al netto di quelli non erogabili (esempio trapianto fegato) e dei DRG di alta specialità della MDC 8 (ortopedica) nelle Aziende territoriali

3.2 Assistenza Territoriale

3.2.A) Stato dell'arte

L'Azienda opera mediante 194 presidi a gestione diretta, per 246 tipologie di assistenza e 129 strutture convenzionate, per 139 tipologie di assistenza. La tipologia di strutture e il tipo di assistenza erogata sono riassunte nelle seguenti tabelle.

Assistenza Territoriale - Strutture a gestione diretta. Anno 2025

Tipo Struttura	Tipo Assistenza																		
	1	2	3	4	5	6	7	8	9	10	11	12	13	14	15	16	17	18	19
Ambulatorio Laboratorio	63	8	8												4				
Struttura Residenziale					17				6	1	1	2					2		
Struttura Semi Residenziale					8	1			5	2	15					4			
Altro tipo di Struttura	26	3	1	26	16	10	1								8			4	
Casa della Comunità	2		2																

Il tipo di assistenza erogata porta ad un incremento del tipo di struttura pari alle tipologie di assistenza soprattutto per i punti di erogazione anche assegnati all'interno delle strutture ospedaliere che esprimono Attività clinica, Attività di laboratorio e in alcuni casi Attività di consulenza familiare.

I valori sono coerenti con quanto dichiarato analiticamente nei modelli STS.11 dell'anno 2025. Non sono presenti istituti o centri di riabilitazione ex art. 26 L. 833/78 a gestione diretta nel territorio della USL Umbria n. 2.

Assistenza Territoriale - Strutture convenzionate. Anno 2025

Tipo Struttura	Tipo Assistenza																		
	1	2	3	4	5	6	7	8	9	10	11	12	13	14	15	16	17	18	19
Ambulatorio Laboratorio	13	13																	
Struttura Residenziale					19	27			29	7	7					1			
Struttura Semi Residenziale					4	4			1	4	7								
Altro tipo di Struttura	1				2														
Casa della Comunità																			

Fra le strutture classificate come "altro tipo di struttura" sono presenti quelle ambulatoriali per l'accesso diretto

Legenda:

1 Attività clinica

2 Diagnostica strumentale e per immagini

3 Attività di laboratorio

- 4 Attività di consultorio familiare
- 5 Assistenza psichiatrica
- 6 Assistenza per dipendenze patologiche
- 7 Assistenza persone con infezione da HIV
- 8 Assistenza termale
- 9 Assistenza agli anziani
- 10 Assistenza ai disabili fisici
- 11 Assistenza ai disabili psichici
- 12 Assistenza alle persone nella fase terminale della vita
- 13 Assistenza per emergenze sanitarie
- 14 Vaccinazioni per emergenze pandemiche
- 15 Prescrizione farmaci Nota 99 AIFA
- 16 Assistenza di Neuropsichiatria infantile e dell'adolescenza
- 17 Attività di Ospedale di Comunità
- 18 Attività di Centrale Operativa Territoriale
- 19 Attività di Residenza per l'esecuzione delle misure di sicurezza (R.E.M.S.)

Relativamente alla medicina generale, l'Azienda opera mediante 258 medici di base, che assistono complessivamente una popolazione pari a 322.193 unità e 34 pediatri, che assistono complessivamente una popolazione pari a 30.396 unità.

Il modello rileva le caratteristiche relative all'assistenza sanitaria di base e sono riportati i valori consuntivi dell'anno 2025.

MODELLO FLS 12 Anno 2025	I dati esposti relativi a medici di base e pediatri sono coerenti con quelli complessivamente desumibili dai quadri E e F del modello FLS 12
---	--

E: Medicina Generale

Anzianità di Laurea	N.Medici	Classi di Scelte	N.Medici	N.Scelte	Di cui in età infantile
Da 0 Fino a 6 anni	<input type="text" value="28"/>	Da 1 a 50 scelte	<input type="text" value="2"/>	<input type="text" value="18"/>	<input type="text" value="0"/>
Oltre 6 Fino a 13 anni	<input type="text" value="51"/>	Da 51 a 500 scelte	<input type="text" value="19"/>	<input type="text" value="6022"/>	<input type="text" value="100"/>
Oltre 13 Fino a 20 anni	<input type="text" value="40"/>	Da 501 a 1000 scelte	<input type="text" value="29"/>	<input type="text" value="22444"/>	<input type="text" value="278"/>
Oltre 20 Fino a 27 anni	<input type="text" value="12"/>	Da 1001 a 1500 scelte	<input type="text" value="111"/>	<input type="text" value="140043"/>	<input type="text" value="1789"/>
Oltre 27 anni	<input type="text" value="127"/>	Oltre 1500 scelte	<input type="text" value="97"/>	<input type="text" value="153666"/>	<input type="text" value="2187"/>
Numero medici uomini	<input type="text" value="124"/>				

Numero di medici che usufruiscono di indennità per attività in forma associativa	<input type="text" value="211"/>	<input type="text" value="275383"/>
Numero di medici che usufruiscono di indennità di collaborazione informatica	<input type="text" value="231"/>	<input type="text" value="286225"/>

F: Pediatria

Anzianità di Specializzazione	N.Medici	Classi di Scelte	N.Medici	N.Scelte
Da 0 Fino a 2 anni	<input type="text" value="0"/>	Da 1 a 250 scelte	<input type="text" value="0"/>	<input type="text" value="0"/>
Oltre 2 Fino a 9 anni	<input type="text" value="4"/>	Da 251 a 800 scelte	<input type="text" value="7"/>	<input type="text" value="4261"/>
Oltre 9 Fino a 16 anni	<input type="text" value="6"/>	Oltre 800 scelte	<input type="text" value="27"/>	<input type="text" value="26136"/>
Oltre 16 Fino a 23 anni	<input type="text" value="6"/>			
Oltre 23 anni	<input type="text" value="18"/>			
Numero pediatri uomini	<input type="text" value="10"/>			

Numero di pediatri che usufruiscono di indennità per attività in forma associativa	<input type="text" value="28"/>	<input type="text" value="26048"/>
Numero di pediatri che usufruiscono di indennità di collaborazione informatica	<input type="text" value="32"/>	<input type="text" value="28269"/>

L'organizzazione territoriale nella Azienda Unità Sanitaria Locale Umbria n. 2 è ripartita come di seguito.

Organizzazione territoriale - USL Umbria n. 2

Distretto	Centri di Salute	Punti di Erogazione
Distretto Terni	3	9
Distretto Foligno	4	13
Distretto Narni Amelia	2	7
Distretto Spoleto	2	8
Distretto Orvieto	2	5
Distretto Valnerina	2	9
TOTALE (6 Distretti)	15	51

Le principali prestazioni attualmente garantite dai Centri di Salute, anche se con differenze fra i punti di erogazione, sono quelle sottoelencate.

Principali prestazioni effettuate dai Centri di Salute - USL Umbria n. 2

n.	Tipologia di prestazione
1	Attività infermieristica ambulatoriale
2	Attività di cure domiciliari
3	Attività di consultorio familiare
4	Attività sociali
5	Attività di vaccinazioni
6	Attività di medicina legale
7	Attività di anagrafe sanitaria
8	Attività CUP
9	Attività specialistiche ambulatoriali
10	Attività di assistenza primaria
11	Attività di assistenza integrativa e protesica
12	Attività di Cura Palliative
13	Assistenza <i>per emergenze sanitarie</i>
14	Vaccinazioni <i>per emergenze pandemiche</i>
15	Prescrizione farmaci Nota 99 AIFA
16	Assistenza di Neuropsichiatria infantile e dell'adolescenza
17	<i>Attività di Ospedale di Comunità</i>
18	<i>Attività di Centrale Operativa Territoriale</i>

I punti di erogazione esistenti nella USL Umbria n. 2 sono i seguenti.

Centri di Salute e Punti di erogazione - USL Umbria n. 2

Distretto	Centri di Salute	Punti di Erogazione
DISTRETTO TERNI	n. 1	1 – Tacito
		2 – Valnerina
	n. 2	3 – Ferriera
		4 – Velino Marmore
		5 – Stroncone
		6 – Velino Piediluco
	n. 3	7 – Colleluna
		8 – San Gemini
		9 – Acquasparta
DISTRETTO FOLIGNO	n. 1	1 – Gualdo Cattaneo
		2 – Montefalco
		3 – Bevagna
	n. 2	4 – Nocera Umbra
		5 – Valtopina
		6 – Sellano
	n. 3	7 – Foligno "Subasio"
		8 – Foligno "S. Eraclio"
		9 – Casa della Salute di Trevi (*)

Distretto	Centri di Salute	Punti di erogazione
	n. 4	10 – Foligno “Centro Storico”
		11 – Foligno “Colfiorito”
		12 – Foligno “Casenove”
		13 – Spello
DISTRETTO NARNI AMELIA	n. 1	1 – Amelia (*)
		2 – Alviano
		3 – Montecastrilli
		4 – Giove
	n. 2	5 – Narni
		6 – Calvi
		7 – Otricoli
DISTRETTO SPOLETO	n. 1	1 – Spoleto Centro Baiano Strettura
		2 – Strettura
		3 – San Giovanni Baiano
		4 – Poliambulatori Territoriali Via Manna
		5 – San Giacomo
	n. 2	6 – Campello sul Clitunno
		7 – Giano dell’Umbria Loc. Bastardo
		8 – Castel Ritaldi Loc. La Bruna
DISTRETTO ORVIETO	n. 1	1 – Orvieto Scalo
		2 – Orvieto Centro
		3 – Civitella del Lago
		4 – Monterubiaglio
	n. 2	5 – Fabro
DISTRETTO VALNERINA	n. 1	1 – Norcia
		2 – Preci
		3 – Cerreto di Spoleto
		4 – Borgo Cerreto Poliambulatorio
	n. 2	5 – Cascia
		6 – Monteleone
		7 – Vallo di nera
		8 – Sant’Anatolia di Narco
		9 – Scheggino
6	15	51

(*) Il Punto di erogazione è interno alla Casa di Comunità

Sviluppo del sistema qualità nelle strutture territoriali aziendali certificate e accreditate. Anni 2007-2025.

L’RSA Spoleto è diventata ospedale di comunità quindi di seguito riportata

Mantenimento dei requisiti con corso di formazione sul campo la X indica la formazione effettuata alle strutture nel 2025. Nel 2025 è stato avviato il percorso anche in altre strutture.

Struttura	2007	2008	2009	2010	2011	2012	2013	2014	2015	2016	2017	2018	2019	2020	2021	2022	2023	2024	2025
Hospice Spoleto																			
Ospedale di Comunità Spoleto																		X	X
Ospedale di Comunità di Amelia																		X	X

3.2.B) Obiettivi dell'esercizio relativi alla struttura e all'organizzazione dei servizi

- Contabilizzazione fatture parcheggiate
- Garantire il corretto utilizzo delle risorse con garanzia della corretta alimentazione dell'adozione da parte del ministero dei nuovi modelli economici di cui al D.M. 24/05/2020
- Emissione di tutti gli ordini previsti in modalità elettronica e trasmissione al Nodo Smistamento Ordini (NSO), in attuazione alla normativa vigente
- Migliorare la qualità dei flussi informativi aziendali, regionali e nazionali NSIS relativi all'assistenza territoriale per l'assistenza domiciliare attraverso la puntuale, tempestiva, pertinente, corretta e completa registrazione dei dati nel sistema gestionale Atl@nte per alimentare le informazioni sulle cure domiciliari e il flusso SIAD nel rispetto della procedura aziendale
- Migliorare la qualità dei flussi informativi aziendali, regionali e nazionali NSIS relativi all'assistenza territoriale per l'assistenza residenziale e semiresidenziale per anziani attraverso la puntuale, tempestiva, pertinente, corretta e completa registrazione dei dati nel sistema gestionale Atl@nte per alimentare le informazioni sull'assistenza agli anziani e il flusso FAR nel rispetto della procedura aziendale
- Migliorare la qualità dei flussi informativi aziendali, regionali e nazionali NSIS relativi all'assistenza territoriale per l'assistenza ai disabili attraverso la puntuale, tempestiva, pertinente, corretta e completa registrazione dei dati nel sistema gestionale Atl@nte per alimentare le informazioni sull'assistenza ai disabili
- Aumento del CIA
- Migliorare la qualità dei flussi informativi aziendali regionali e nazionali NSIS relativi alle attività ambulatoriali per il governo delle liste di attesa attraverso la corretta e completa registrazione dei dati da parte delle strutture ambulatoriali nei SW preposti
- Appropriatezza prescrittiva delle prestazioni ambulatoriali da parte dei MMG
- Migliorare la qualità dei flussi informativi aziendali regionali e nazionali NSIS relativi ai Flussi di Governo e del Sistema Informativo Aziendale attraverso la corretta e completa compilazione dei moduli dei Flussi di Governo (FLS, STS, HSP) e la trasmissione dei flussi nel rispetto delle modalità, della completezza, della qualità e delle scadenze previste dalle disposizioni nazionali e regionali in aderenza alla procedura aziendale
- Gestione presa in carico dell'utente
- Sistema Sorveglianza Passi D'argento
- Somministrazione del Questionario qualità percepita (fornito Online da Servizio Qualità e accreditamento) per almeno il IV Trim. 2025
- Razionalizzazione del consumo di beni sanitari
- Riunioni con AFT come previsto dalla Delibera Regionale e incontri con i MMG con maggiore spesa (redazione verbali degli incontri) .
- Prevenire i fenomeni corruttivi attraverso l'attuazione e il rispetto delle misure di prevenzione - Nota D
- Promuovere la trasparenza attraverso l'attuazione e il rispetto delle misure di trasparenza e integrità - Nota E
- Monitoraggio e controllo continuo della corretta alimentazione dei dati economici nei Modelli ministeriali di rilevazione, caricati in NSIS alla data di scadenza
- "Limiti di spesa delle seguenti voci di costo: 1) BA0310 - Acquisti di beni non sanitari; 2) BA1570 - Servizi non sanitari; 3) BA1750 Consulenze, Collaborazioni, interinale e altre prestazioni di lavoro non sanitario; 4) BA1910 - Manutenzione e riparazione; 5) BA2010 canoni di noleggio"
- Pianificazione attività per raggiungimento obiettivi NSG core dell'Area Territorio

- Apertura delle strutture e dei servizi territoriali previsti dal PNRR e dal Piano di organizzazione della rete territoriale adottato ai sensi del DM 77/2022 e funzionamento nel rispetto delle linee guida di organizzazione adottate a livello regionale e attuazione del Dlgs 62/2024
- Rispetto della programmazione regionale sui costi dei beni sanitari - Voce BA0030 - Prodotti farmaceutici
- Rispetto della programmazione regionale sui costi dei beni sanitari - Voce BA0210 - Dispositivi Medici
- Rispetto della programmazione regionale sui costi dei beni sanitari - Contenimento della spesa farmaceutica convenzionata
- Pieno funzionamento delle COT
- Case della Comunità e presa in carico della persona
- Rafforzamento dell'assistenza sanitaria intermedia e delle sue strutture (Ospedali di Comunità)
- Pianificazione attività per raggiungimento obiettivi NSG core dell'Area Prevenzione
- Pianificazione attività per raggiungimento obiettivi del piano di governo e recupero delle liste di attesa di specialistica ambulatoriale

3.3 Prevenzione

3.3.A) Stato dell'arte

Il Piano Nazionale della Prevenzione 2020-2025 rafforza una visione che considera la salute come risultato di uno sviluppo armonico e sostenibile dell'essere umano, della natura e dell'ambiente (One Health) che, riconoscendo che la salute delle persone, degli animali e degli ecosistemi sono interconnesse, promuove l'applicazione di un approccio multidisciplinare, intersettoriale e coordinato per affrontare i rischi potenziali o già esistenti che hanno origine dall'interfaccia tra ambiente-animale-ecosistemi. L'approccio One Health consente di affrontare la questione trasversale della biodiversità e della salute umana, così come il contrasto efficace all'antimicrobico-resistenza, problema crescente di dimensioni globali, o come il contrasto all'emergenza di epidemie e pandemie che trovano origine nelle manomissioni e degrado degli ecosistemi con conseguenti trasferimenti di patogeni (spillover) dalla fauna selvatica a quella domestica, con successiva trasmissione all'uomo.

L'elemento strategico di innovazione del PNP 2020-2025 sta nella scelta di sostenere il riorientamento di tutto il sistema della prevenzione verso un "approccio" di Promozione della Salute.

Nella salute pubblica è necessario porre l'attenzione ai determinanti sociali e ambientali e il territorio deve essere in grado di rispondere con tempestività ai bisogni della popolazione, sia in caso di un'emergenza infettiva (individuazione casi sospetti e/o positivi e controllo dei contatti, gestione isolamento domiciliare, appropriato ricovero ospedaliero, ecc.), sia per garantire interventi di prevenzione (screening oncologici, vaccinazioni, individuazione dei soggetti a rischio, tutela dell'ambiente, ecc.) e affrontare le sfide della promozione della salute e della diagnosi precoce e presa in carico integrata della cronicità.

Per agire efficacemente su tutti i determinanti di salute sono necessarie alleanze e sinergie intersettoriali tra forze diverse, secondo il principio della "Salute in tutte le Politiche" (Health in all Policies). L'intersettorialità si basa sul riconoscimento della salute quale processo complesso e dinamico che implica interdipendenza tra fattori e determinanti personali, socioeconomici e ambientali.

Il profilo di salute ed equità della comunità rappresenta il punto di partenza per la condivisione con la comunità e l'identificazione di obiettivi, priorità e azioni sui quali attivare le risorse della prevenzione e al tempo stesso misurare i cambiamenti del contesto e dello stato di salute, confrontare l'offerta dei servizi con i bisogni della popolazione, monitorando e valutando lo stato di avanzamento nonché l'efficacia delle azioni messe in campo.

Il DIP s'impegna ad erogare i servizi nel costante rispetto dei seguenti principi:

- eguaglianza: ogni cittadino ha uguali diritti riguardo all'accesso ai servizi sanitari e socio-sanitari. Nell'erogazione del servizio, nessuna distinzione può essere compiuta per motivi riguardanti il sesso, l'appartenenza a gruppi di comunità, la lingua, la religione, le opinioni politiche ed ogni altro orientamento di scelta personale;

- equità: l’Azienda s’ispira a criteri d’imparzialità, cioè di giustizia e di obiettività. Ad ogni cittadino è dovuto un comportamento che rispetti la sua dignità;
- qualità: l’Azienda assume ogni iniziativa finalizzata al continuo miglioramento della qualità.

Al fine di garantire i livelli essenziali di assistenza, agisce come parte di un sistema complessivamente orientato al miglioramento continuo della qualità delle prestazioni erogate.

Il Dipartimento di Prevenzione è una macrostruttura con propria articolazione organizzativa interna all’Azienda, dotata di autonomia tecnico-gestionale per lo svolgimento delle funzioni assegnate e per il conseguimento degli obiettivi aziendali. Ad esso è attribuita autonomia economico-finanziaria, nei limiti delle risorse assegnate, soggetta a rendicontazione analitica.

È la struttura preposta all’erogazione di prestazioni proprie del livello di assistenza sanitaria collettiva in ambiente di vita e di lavoro, ivi compresa la Sanità Pubblica Veterinaria, attraverso funzioni rivolte direttamente alla comunità.

Il Dipartimento sviluppa la propria attività lungo sei direttrici principali:

- Promozione della salute
- Prevenzione negli ambienti di vita e tutela della salute
- Prevenzione negli ambienti di lavoro e sicurezza impiantistica
- Sanità pubblica e nutrizione
- Sanità pubblica veterinaria
- Sicurezza alimentare.

Il Dipartimento di prevenzione è organizzato nelle seguenti strutture:

MACROAREA DI SANITA’ PUBBLICA

Strutture Complesse

- Igiene Epidemiologia e Sanità Pubblica

Strutture semplici dipartimentali

- Epidemiologia e Analisi Biostatistica
- Sorveglianza e Promozione della Salute
- Screening Oncologici
- Medicina dello Sport
- Pareri Igienico Sanitari e Autorizzazioni Ambientali

MACROAREA DELLA PREVENZIONE NEI LUOGHI DI LAVORO

Strutture Complesse

- Prevenzione e Sicurezza degli Ambienti di Lavoro

MACROAREA DELLA SANITA’ PUBBLICA VETERINARIA

Strutture Complesse

- Sanità Animale
- Igiene Allevamenti e Produzioni Zootecniche

MACROAREA DELLA SICUREZZA ALIMENTARE

Strutture Complesse

- Igiene della Produzione, Trasformazione, Commercializzazione, Conservazione e Trasporto degli Alimenti di Origine Animale e dei suoi Derivati
- Igiene Alimenti e Nutrizione

Con D.D.G. n. 959 del 21.09.2015 “Medicina Legale - istituzione del Servizio Area Nord e del Servizio Area Sud” la Direzione Aziendale ha ritenuto opportuno riorganizzare le funzioni afferenti alla medicina legale, prima afferenti nell’Area Nord al Dipartimento di Prevenzione, istituendo in staff alla Direzione Medesima il “Servizio di Medicina Legale Area Nord” e il “Servizio di Medicina Legale Area Sud” quali articolazioni strutturali in grado di governare, con completezza le attività, le funzioni e i processi inerenti.

Nel 2019 sono state ancora mantenute in comune alcune funzioni con il Servizio di Igiene e Sanità Pubblica come quelle dell’attività necroscopica, e dalla fine del 2021 è stata individuata un’unica P.O. per il coordinamento dell’“Attività amministrative sia della Medicina Legale che del D.P.”.

Alla luce di quanto indicato dal Piano nazionale della Prevenzione (PRP), nel 2022 l’attività del DIP è stata ancor più orientata a favorire l’approccio intersettoriale

Il DIP considera come prioritario, per i singoli Servizi, dotati di autonomia tecnico funzionale e gestionale, il tema della corretta organizzazione delle procedure al fine della regolarità amministrativo-contabile degli atti prodotti, a salvaguardia del patrimonio aziendale e a garanzia della legittimità ed economicità dell'azione amministrativa.

In linea con tale obiettivo sono state promosse le azioni necessarie a consentire il continuo monitoraggio dei processi in essere ai fini della efficienza ed efficacia delle Unità Operative.

Visto che l'obiettivo delle P.A. è garantire le intersectorialità e le integrazioni del caso, il D.P., su input della Direzione, ha posto l'attenzione sulla implementazione della definizione di procedure e modalità operative tra i Servizi e azioni di razionalizzazione delle organizzazioni e dei processi operativi, per permettere, una trasparenza delle azioni, una equa distribuzione dei carichi di lavoro nonché integrazione tra Servizi e nell'ambito dello stesso Servizio tra Area Nord e Area Sud.

Molti sono gli esempi di intersectorialità applicata, e la pandemia da covid ha dato un significativo impulso al D.P. per un intervento trasversale tra tutte le strutture afferenti, in una task force che vede capofila l'UOC Igiene e Sanità Pubblica; è stata avviata così una organizzazione strutturata di tutto il personale coinvolto, in turnazioni settimanali a sostegno dell'UOC ISP; tutte le figure professionali sono intervenute, dai sanitari agli amministrativi, dalla Dirigenza al Comparto.

L'approccio adottato durante l'emergenza Covid ha spinto ulteriormente e consolidato l'attenzione rivolta alle trasversalità tra il D.P. e le altre strutture aziendali (Servizio Prevenzione e protezione, Distretti e Dipartimenti) e tra il D.P. e strutture extra aziendali (ARPA e IZS per la gestione delle emergenze, Presidi ospedalieri).

Strategica è stata la declinazione aziendale del Piano Regionale della Prevenzione (PRP), individuando gli obiettivi e i Servizi, Dipartimenti e i Distretti, coinvolti nell'attuazione e nella rendicontazione dei programmi predefiniti e liberi.

Bisogna sottolineare che nel corso degli anni si è sempre più consolidata l'esigenza di mettere in relazione la salute alle condizioni ambientali, e quindi di una trasversalità tra Servizi che ha portato all'avvio di unità di progetto "AMBIENTE E SALUTE", che sarà inevitabilmente rafforzato anche da una "struttura/area di intervento" dipartimentale di futura istituzione, in linea con quanto stabilito dal PNRR che intende potenziare le attività rientranti nel "AMBIENTE SALUTE CLIMA BIODIVERSITÀ".

Conformemente a quanto pianificato nel PNRR, con Decreto Legge n. 36 del 30 aprile 2022, convertito in legge, con modificazioni, dall'art. 1, comma 1, L. 29 giugno 2022, n. 79, recante "Ulteriori misure urgenti per l'attuazione del Piano nazionale di ripresa e resilienza (PNRR)", è stato istituito il Sistema Nazionale Prevenzione Salute dai rischi ambientali e climatici (SNPS). Il SNPS, in cooperazione con il SNPA (Sistema nazionale protezione ambiente), ha il principale obiettivo di implementare le politiche per la prevenzione, il controllo e la cura delle malattie acute e croniche, trasmissibili e non trasmissibili correlate in modo diretto o indiretto a fattori ambientali e climatici;

Una linea di investimento specifica del PNRR prevede: "Rafforzamento complessivo delle strutture e dei servizi di SNPS-SNPA a livello nazionale, regionale e locale, migliorando le infrastrutture, le capacità umane e tecnologiche e la ricerca applicata" al fine di realizzare il Progetto "Salute, Ambiente, Biodiversità e Clima" incluso nel Piano Nazionale per gli Investimenti Complementare;

Anche l'istituzione della SSD "pareri igienico sanitari e autorizzazioni ambientali", affiancata dell'operatività dello "Sportello Unico", ha dato nel corso degli ultimi mesi un ulteriore impulso alle attività integrate tra i Servizi del D.P., in particolare tra SISP e SPAL nella gestione dei flussi relativi al rilascio pareri igienico sanitari e autorizzazioni ambientali (VIA VAS AIA NIP); verranno ulteriormente sviluppati i rapporti con gli Enti Locali Comuni Assessorato all'Ambiente della Regione, anche nella gestione delle emergenze.

Nel corso degli ultimi cinque anni è stata quindi consolidata una trasversalità tra le strutture aziendali che porterà inevitabilmente all'individuazione e al potenziamento delle professionalità particolarmente attente alla tematica "Salute, Ambiente, Biodiversità e Clima". A seguito della emanazione del DGR 432/23 Urban Health si è proceduto alla istituzione di un Team multidisciplinare rappresentato da sanitari referenti dei diversi Servizi che affiancano, su "clima ambiente salute biodiversità", la SSD "pareri igienico sanitari e autorizzazioni ambientali"; sviluppando così il "sapere circolare" tra atti autorizzativi e conoscenze ambientali e con il rafforzamento del ruolo del Servizio ISP per il rilascio dei pareri, nella rete dei Servizi del Dipartimento.

Una organizzazione che è andata a sostituire l'unità di progetto "AMBIENTE E SALUTE" che ha svolto in passato una intensa attività e collaborazione con Enti e Comunità locali.

L'Urban Health è un approccio che consente l'integrazione tra progettazione territoriale e azioni di tutela e promozione della salute: il documento di indirizzo per la pianificazione urbana in ottica di Salute Pubblica – Urban Health è stato approvato dalla Conferenza unificata con l'Accordo Stato-Regioni del 22 settembre 2021, per fornire un supporto metodologico e operativo alle strategie intersettoriali e ai programmi dei Piani regionali di prevenzione (PRP), in modo coerente con quanto è stato previsto dal Piano Nazionale della Prevenzione (PNP) 2020-2025.

La mappatura delle imprese impattanti sull'ambiente e le attività di vigilanza e controllo sulle condizioni ambientali outdoor e indoor, negli ambienti di lavoro, sulle matrici ambientali produzioni alimentari, con il potenziamento strutturale dei Servizi del Dipartimento, nonché con il CERSAG, le collaborazioni con Regione ARPA-IZSUM ed enti locali, saranno garanzia di efficienza ed efficacia della prevenzione. Anche nella gestione di emergenze ambientali, che vedono coinvolti i Servizi del D.P..

All'interno del DIP, il CERSAG - Centro Regionale per la Salute Globale, istituito nel 2019:

- ha continue collaborazioni con ricercatori dell'Università degli Studi di Perugia, dell'Istituto Superiore di Sanità, dell'Università La Sapienza di Roma, del Comitato di Collaborazione Medica di Torino, del Centro di Salute Globale della Regione Toscana, di UISP Nazionale, nonché con il Dipartimento di Nutrizione dell'Organizzazione Mondiale di Sanità e molti altri;
- lavora costantemente per l'organizzazione di percorsi formativi di alta qualità rivolti ad operatori sociosanitari e non solo, realizzati in collaborazione con la Scuola Umbra di Amministrazione Pubblica "Villa Umbra", con il Servizio formazione della USL Umbria 2, con l'Istituto Zooprofilattico Sperimentale dell'Umbria e della Marche "Togo Rosati" e con tutti gli altri enti ed Istituzioni che collaborano con il CERSAG. Le proposte formative e di ricerca riguardano, pertanto, il dibattito scientifico più attuale intorno ad alcuni temi centrali per la salute locale e globale. In particolare, il CERSAG ha voluto diffondere, tra gli operatori sociosanitari regionali e nei vari partecipanti alle reti formali e informali per la tutela della salute, competenze e conoscenze volte a porre l'accento sulle complesse dimensioni della SALUTE UNICA E GLOBALE, dello SVILUPPO SOSTENIBILE e dell'attenzione alle DISUGUAGLIANZE.

In connessione a quanto sopra specificato è stato ed è fondamentale per il CERSAG diffondere una cultura della progettazione partecipata per promuovere salute nelle comunità locali, con particolare attenzione al coinvolgimento degli stakeholder presenti nei territori.

Inoltre, viene posta grande attenzione alla popolazione anziana, ai migranti, ai fenomeni delle dipendenze, in particolare del doping e del gioco d'azzardo.

Sul versante prettamente One Health è centrale per il CERSAG il tema dell'antibiotico resistenza e delle malattie zoonotiche che caratterizzano il complesso intreccio di relazioni tra uomo-animale-ambiente nell'epoca della globalizzazione. Connesso a ciò anche il cambiamento climatico e l'influenza che determina nelle comunità locali in termini ambientali e sociali.

Il CERSAG partecipa anche a progetti nazionali e internazionali di ricerca, fra cui la costruzione di un modello matematico sulla disassuefazione dal doping in collaborazione con l'Università degli Studi di Perugia dipartimento di matematica e informatica, il progetto "Ja friality" progetto europeo sull'Anziano Fragile, ricerca e messa a punto di un piano di valutazione per i progetti di promozione con le scuole del Piano Regionale della Prevenzione. Il CERSAG inoltre supporta la Regione Umbria per i temi riguardanti la promozione della salute.

Accanto a quanto sopradescritto, strategico per la prevenzione è il perseguire un percorso di accreditamento, con l'adozione di procedure, protocolli operativi, secondo le indicazioni del Servizio Qualità e Accreditamento aziendale; obiettivo promuovere la cultura della qualità nelle azioni di prevenzione per assicurare il miglioramento continuo della qualità dei servizi aziendali ed assistenziali, in coerenza con gli standard previsti dall'accREDITAMENTO istituzionale regionale e dalla Norma ISO 9001.

I principi etici fondamentali a cui si ispira sono: centralità dell'utente, approccio basato sui processi, obiettività, imparzialità, trasparenza, coinvolgimento e partecipazione degli operatori.

L'approccio e il metodo per lo sviluppo del sistema qualità aziendale sono orientati alla promozione del ciclo del miglioramento continuo; a cui partecipa attivamente, con un ruolo centrale nell'organizzazione del Dipartimento di Prevenzione, lo Staff Amministrativo che si occupa di coordinare e gestire le attività amministrative dei vari Servizi, garantendo:

- il rispetto delle scadenze fiscali, contabili ed una puntuale rendicontazione delle spese,
- la corretta applicazione delle normative vigenti e dei regolamenti aziendali,
- la lavorazione e l'organizzazione dei flussi informatici,

il supporto al personale Dirigente e Tecnico nei rapporti da intrattenere con pubblico ed Enti.
 Nel corso dell'anno 2025 il Dipartimento di Prevenzione è stato impegnato nell'avvio del progetto PNC IN SINERGIA, in particolare nella predisposizione dei protocolli di biomonitoraggio umano (che sarà portato avanti dal Distretto di Terni) e biomonitoraggio animale e vegetale e nell'esecuzione dei relativi campionamenti.

3.3.B) Obiettivi dell'esercizio relativi alla struttura e all'organizzazione dei servizi

Gli obiettivi 2025 hanno seguito le indicazioni del Piano Regionale della Prevenzione, dei LEA, e della Direzione Strategica. Gli obiettivi prioritari, previsti dal Piano della Prevenzione, nel loro costante monitoraggio e conseguente rimodulazione, sono:

- attuazione delle misure di riordino e razionalizzazione dei Servizi del Sistema Sanitario Regionale in aderenza agli atti di riferimento regionale;
- Miglioramento dei tassi di adesione alle campagne vaccinali;
- Potenziamento delle adesioni agli screening, rispettando i target stabiliti dalla Regione;
- Sviluppo di azioni e di progetti per la promozione della salute in collaborazione con le altre istituzioni del territorio, in riferimento agli stili di vita e alla sicurezza sul lavoro;
- Armonizzazione e potenziamento della sicurezza alimentare lungo tutta la filiera;

Mantenimento dei livelli di controllo e vigilanza negli ambienti di lavoro in applicazione del Patto per la Salute nei luoghi di lavoro

4.1 Assistenza Ospedaliera

4.1.A) Confronto dati di attività degli esercizi 2024 e 2025

Relativamente all'attività del periodo, il confronto fra i dati di attività fra gli esercizi 2024 e 2025 è dettagliata per tutti i Presidi Ospedalieri.

4.1.A.1. Attività di Ricovero Complessiva

Nell'anno 2025 sono stati effettuati negli Ospedali dell'Azienda USL Umbria 2 n. 28.600 ricoveri (compresa la riabilitazione) dei quali 22.874 in degenza ordinaria e 5.726 in Day Hospital/Day Surgery.

I ricoveri totali dell'anno 2025 hanno registrato un lieve decremento rispetto all'anno 2024 (1,61%) determinato da una diminuzione del 2,31% dei ricoveri ordinari e da un incremento del 1,29% dei ricoveri in Day Hospital/Surgery

Attività di ricovero complessiva per ospedale. Confronto anni 2025-2024

STABILIMENTO	Dimessi_2024	Valore_DRG_2024	Dimessi_2025	Valore_DRG_2025	Delta% 2025/2024
Ricoveri Ordinari	23.416	€85.063.609,28	22.874	€83.770.165,05	-2,31%
10080600-Ospedale Orvieto	4.664	€16.270.970,40	4.856	€16.732.355,44	4,12%
10080701-Ospedale Narni	1.322	€5.109.316,89	1.203	€4.760.243,22	-9,00%
10080901-Ospedale Foligno	13.637	45.718.558	13.105	44.339.027	-3,90%
10080501-Ospedale Spoleto	2.955	€11.848.126,00	2.821	€11.515.032,00	-4,53%
10080702-Ospedale Amelia	160	€883.520,00	156	€843.587,40	-2,50%
10080902-Ospedale Trevi	160	€2.338.373,49	216	€2.724.020,78	35,00%
100602-SPDC Terni	220	€408.955,00	184	€345.520,00	-16,36%
10080703-Ospedale Domus	157	€1.456.292,74	178	€1.434.055,42	13,38%
10080503-Ospedale Cascia	141	€1.029.496,96	155	€1.076.324,19	9,93%

STABILIMENTO	Dimessi_2024	Valore_DRG_2024	Dimessi_2025	Valore_DRG_2025	Delta% 2025/2024
DH/DS	5.653	€13.049.027,78	5.726	€13.320.223,63	1,29%
10080600-Ospedale Orvieto	867	€2.135.603,16	1.103	€2.476.374,66	27,22%

10080502-Ospedale Norcia	87	€228.374,00	90	€226.488,00	3,45%
10080701-Ospedale Narni	774	€1.282.166,00	733	€1.451.960,00	-5,30%
10080901-Ospedale Foligno	2.654	€6.021.910,00	2.563	€6.044.815,00	-3,43%
10080501-Ospedale Spoleto	1.172	€2.960.241,00	1.160	€2.773.994,00	-1,02%
10080902-Ospedale Trevi	99	€420.733,62	77	€346.591,97	-22,22%
STABILIMENTO	Dimessi_2024	Valore_DRG_2024	Dimessi_2025	Valore_DRG_2025	Delta% 2025/2024
Ricoveri Totali	29.069	€98.112.637,06	28.600	€97.090.388,68	-1,61%
10080600-Ospedale Orvieto	5.531	€18.406.573,56	5.959	€19.208.730,10	7,74%
10080502-Ospedale Norcia	87	€228.374,00	90	€226.488,00	3,45%
10080701-Ospedale Narni	2.096	€6.391.482,89	1.936	€6.212.203,22	-7,63%
10080901-Ospedale Foligno	16.291	€51.740.467,80	15.668	€50.383.841,60	-3,82%
10080501-Ospedale Spoleto	4.127	€14.808.367,00	3.981	€14.289.026,00	-3,54%
10080702-Ospedale Amelia	160	€883.520,00	156	€843.587,40	-2,50%
10080902-Ospedale Trevi	259	€2.759.107,11	293	€3.070.612,75	13,13%
100602-SPDC Terni	220	€408.955,00	184	€345.520,00	-16,36%
10080703-Ospedale Domus	157	€1.456.292,74	178	€1.434.055,42	13,38%
10080503-Ospedale Cascia	141	€1.029.496,96	155	€1.076.324,19	9,93%

Osservando il numero complessivo di casi trattati, si evidenzia che la diminuzione dell'attività non ha interessato tutti i presidi ospedalieri. L'aumento dei ricoveri si evidenzia, in maniera significativa, nell'Ospedale di Orvieto (+7,74%) e nell'Ospedale di Trevi (+13,13%)

Il peso medio dei DRG è costante tra i due anni anche se si evidenzia un incremento del valore della produzione di €3.984.629 (+4,23)

STABILIMENTO	Peso Medio DRG 2024	Valore_DRG_2024	Peso Medio DRG 2025	Valore_DRG_2025
Ricoveri Totali	1,02	€98.112.637,06	1,02	€97.090.388,68
10080600-Ospedale Orvieto	1,06	€18.406.573,56	1,04	€19.208.730,10
10080502-Ospedale Norcia	1,04	€228.374,00	0,97	€226.488,00
10080701-Ospedale Narni	0,98	€6.391.482,89	0,95	€6.212.203,22
10080901-Ospedale Foligno	1,00	€51.740.467,80	1,01	€50.383.841,60
10080501-Ospedale Spoleto	1,10	€14.808.367,00	1,10	€14.289.026,00
10080702-Ospedale Amelia	1,07	€883.520,00	1,11	€843.587,40
10080902-Ospedale Trevi	0,86	€2.759.107,11	0,82	€3.070.612,75
100602-SPDC Terni	0,70	€408.955,00	0,69	€345.520,00
10080703-Ospedale Domus	0,72	€1.456.292,74	0,73	€1.434.055,42
10080503-Ospedale Cascia	0,72	€1.029.496,96	0,70	€1.076.324,19

Casistica ospedaliera dei principali DRG. Anno 2025

DRG DESCRIZIONE	QUANTITA CASI 2025	TARIFFA DRG 2025
Ricoveri Totali	28.600	€97.090.388,68
410 - Chemioterapia non associata a diagnosi secondaria di leucemia acuta	1.157	€7.416.908,00
544 - Sostituzione di articolazioni maggiori o reimpianto degli arti inferiori	663	€5.878.406,00
087 - Edema polmonare e insufficienza respiratoria	1.385	€4.975.353,00
576 - Setticemia senza ventilazione meccanica = 96 ore, età > 17 anni	837	€4.148.829,00
012 - Malattie degenerative del sistema nervoso	260	€3.090.701,28
127 - Insufficienza cardiaca e shock	792	€2.397.019,20
256 - Altre diagnosi del sistema muscolo-scheletrico e del tessuto connettivo	446	€1.929.676,79
557 - Interventi sul sistema cardiovascolare per via percutanea con stent medicato con diagnosi cardiovasc	222	€1.804.913,00

359 - Interventi su utero e annessi non per neoplasie maligne senza CC	848	€1.597.928,00
089 - Polmonite semplice e pleurite, età > 17 anni con CC	455	€1.590.224,00
014 - Emorragia intracranica o infarto cerebrale	307	€1.246.584,36
211 - Interventi su anca e femore, eccetto articolazioni maggiori, età > 17 anni senza CC	201	€1.221.489,00
569 - Interventi maggiori su intestino crasso e tenue con CC con diagnosi gastrointestinale maggiore	92	€1.150.232,00
316 - Insufficienza renale	327	€1.098.144,00
542 - Tracheostomia con ventilazione meccanica = 96 ore o diagnosi principale non relativa a faccia, bocca	32	€1.088.621,20
249 - Assistenza riabilitativa per malattie del sistema muscolo-scheletrico e del tessuto connettivo	169	€1.053.251,58
035 - Altre malattie del sistema nervoso senza CC	151	€1.017.306,46
219 - Interventi su arto inferiore e omero eccetto anca, piede e femore, età > 17 anni senza CC	226	€971.136,00
224 - Interventi su spalla, gomito o avambraccio eccetto interventi maggiori su articolazioni senza CC	231	€952.699,00
144 - Altre diagnosi relative all'apparato circolatorio con CC	196	€943.336,20
149 - Interventi maggiori su intestino crasso e tenue senza CC	127	€892.089,00
303 - Interventi su rene e uretere per neoplasia	120	€889.981,00
494 - Colectomia laparoscopica senza esplorazione del dotto biliare comune senza CC	388	€886.918,00
373 - Parto vaginale senza diagnosi complicanti	697	€883.244,00
162 - Interventi per ernia inguinale e femorale, età > 17 anni senza CC	687	€870.401,00
034 - Altre malattie del sistema nervoso con CC	51	€844.084,00
210 - Interventi su anca e femore, eccetto articolazioni maggiori, età > 17 anni con CC	120	€835.359,00
515 - Impianto di defibrillatore cardiaco senza cateterismo cardiaco	52	€829.337,00
566 - Diagnosi relative all'apparato respiratorio con respirazione assistita < 96 ore	127	€807.167,60
311 - Interventi per via transuretrale senza CC	314	€742.184,00
491 - Interventi su articolazioni maggiori e reimpanti di arti superiori	79	€671.972,00
552 - Altro impianto di pacemaker cardiaco permanente senza diagnosi cardiovascolare maggiore	135	€651.190,00
565 - Diagnosi relative all'apparato respiratorio con respirazione assistita = 96 ore	42	€649.779,00
335 - Interventi maggiori sulla pelvi maschile senza CC	107	€646.665,00
541 - Ossigenazione extracorporea a membrane o tracheostomia con ventilazione meccanica = 96 ore o diagnosi	12	€624.096,00
430 - Psicosi	302	€566.058,00
320 - Infezioni del rene e delle vie urinarie, età > 17 anni con CC	198	€547.953,00
090 - Polmonite semplice e pleurite, età > 17 anni senza CC	242	€543.930,00
551 - Impianto di pacemaker cardiaco permanente con diagnosi cardiovascolare maggiore o di defibrillatore	64	€540.349,00
386 - Neonati gravemente immaturi o con sindrome da distress respiratorio	17	€522.546,00
310 - Interventi per via transuretrale con CC	140	€521.820,00
009 - Malattie e traumatismi del midollo spinale	54	€512.266,14

4.1.A.2. Attività di Pronto Soccorso

I valori di attività dei servizi dell'emergenza che seguono sono desunti negli ospedali sede di pronto soccorso e di primo soccorso dell'USL Umbria n. 2.

Complessivamente nell'anno 2025 sono afferiti ai Servizi di Pronto Soccorso e di Primo soccorso dell'Azienda USL Umbria n. 2 numero 109.905 utenti. Il numero degli utenti è in aumento rispetto al 2024 in cui si registravano 107.345 utenti.

Attività di Pronto Soccorso per Ospedale. Anno 2024

PRONTO SOC-CORSO	UTENTI RICOVERATI		UTENTI NON RICOVERATI		UTENTI INVIATI ALTRE STRUTTURE		UTENTI DECEDUTI		TOTALE UTENTI	
	N.	%	N.	%	N.	%	N.	%	N.	%
Foligno	8.213	15,65	44.232	84,26	166	0,32	51	0,10	52.496	48,90
Orvieto	2.804	11,73	21.076	88,18	297	1,24	21	0,09	23.901	22,27

Spoletto	1.718	9,23	16.883	90,73	600	3,22	7	0,04	18.608	17,33
Narni	123	2,04	5.918	97,96	700	11,59	0	0,00	6.041	5,63
Amelia	1	0,04	2.386	99,96	278	11,65	0	0,00	2.387	2,22
Norcia	0	0,00	2.873	99,97	177	6,16	1	0,03	2.874	2,68
Cascia	0	0,00	1.038	100,00	100	9,63	0	0,00	1.038	0,97
USL UMBRIA 2	12.859	11,98	94.406	87,95	2.318	2,16	80	0,07	107.345	100,00

Fonte modelli HSP.24 anno 2024

Attività di Pronto Soccorso per Ospedale. Anno 2025

PRONTO SOC-CORSO	UTENTI RICOVERATI		UTENTI NON RICOVERATI		UTENTI INVIATI ALTRE STRUTTURE		UTENTI DECEDUTI		TOTALE UTENTI	
	N.	%	N.	%	N.	%	N.	%	N.	%
Foligno	7.916	15,12	44.408	84,81	177	0,34	37	0,07	52.361	47,64
Orvieto	3.012	11,89	22.305	88,04	296	1,17	17	0,07	25.334	23,05
Spoletto	1.713	8,99	17.318	90,93	512	2,69	15	0,08	19.046	17,33
Narni	105	1,46	7.086	98,54	733	10,19	0	0,00	7.191	6,54
Amelia	0	0,00	1.953	100,00	177	9,06	0	0,00	1.953	1,78
Norcia	0	0,00	2.874	100,00	176	6,12	0	0,00	2.874	2,61
Cascia	0	0,00	1.146	100,00	93	8,12	0	0,00	1.146	1,04
USL UMBRIA 2	12.746	11,60	97.090	88,34	2.164	1,97	69	0,06	109.905	100,00

Fonte modelli HSP.24 anno 2025

Attività di Pronto Soccorso per codice. Anno 2024

PRONTO SOCCORSO	CODICE BIANCO		CODICE VERDE		CODICE AZ-ZURRO		CODICE ARAN-CIONE		CODICE ROSSO		TOTALE UTENTI	
	N.	%	N.	%	N.	%	N.	%	N.	%	N.	%
Foligno	2.684	5,11	28.615	54,51	11.789	22,46	8.373	15,95	1.035	1,97	52.496	48,90
Orvieto	544	2,28	13.905	58,18	7.286	30,48	1.761	7,37	405	1,69	23.901	22,27
Spoletto	2.197	11,81	7.658	41,15	3.935	21,15	4.575	24,59	243	1,31	18.608	17,33
Narni	700	11,59	3.761	62,26	1.106	18,31	399	6,60	75	1,24	6.041	5,63
Amelia	365	15,29	1.620	67,87	341	14,29	58	2,43	3	0,13	2.387	2,22
Norcia	94	3,27	2.155	74,98	529	18,41	90	3,13	6	0,21	2.874	2,68
Cascia	13	1,25	717	69,08	267	25,72	39	3,76	2	0,19	1.038	0,97
USL UMBRIA 2	6.597	6,15	58.431	54,43	25.253	23,53	15.295	23,53	1.769	1,65	107.345	100,00

Fonte: Banca Dati applicativo jHIS anno 2024

Attività di Pronto Soccorso per codice. Anno 2025

PRONTO SOCCORSO	CODICE BIANCO		CODICE VERDE		CODICE AZ-ZURRO		CODICE ARAN-CIONE		CODICE ROSSO		TOTALE UTENTI	
	N.	%	N.	%	N.	%	N.	%	N.	%	N.	%
Foligno	2.886	5,51	29.286	55,93	11.513	21,99	7.695	14,70	981	1,87	52.361	47,64
Orvieto	443	1,75	14.320	56,52	7.951	31,38	2.179	8,60	441	1,74	25.334	23,05
Spoletto	1.869	9,81	7.870	41,32	4.277	22,46	4.761	25,00	269	1,41	19.046	17,33
Narni	1.194	16,60	4.375	60,84	1.199	16,67	317	4,41	106	1,47	7.191	6,54
Amelia	225	11,52	1.359	69,59	312	15,98	50	2,56	7	0,36	1.953	1,78
Norcia	146	5,08	1.898	66,04	656	22,83	172	5,98	2	0,07	2.874	2,61
Cascia	32	2,79	703	61,34	361	31,50	48	4,19	2	0,17	1.146	1,04
USL UMBRIA 2	6.795	6,18	59.811	54,42	26.269	23,90	15.222	23,90	1.808	1,65	109.905	100,00

Fonte: Banca Dati applicativo jHIS anno 2025

Nel complesso gli utenti che hanno avuto accesso al Pronto Soccorso aziendali per codice colore (triage all'accesso) sono stati 109.905 (107.345 nel 2024). Il delta rappresenta un aumento di 2.560 accessi.

I valori assoluti degli utenti nei Pronto Soccorso sono aumentati per le sedi di: Orvieto, Spoleto, Narni e nel Punto di Primo Soccorso di Cascia. Invariati nel Pronto soccorso di Norcia. Il Pronto Soccorso vede, sempre in termini assoluti, un decremento di 135 accessi.

4.1.B) Obiettivi di attività dell'esercizio e confronto con il livello programmato

Gli obiettivi di attività dell'esercizio, in tema di produttività ospedaliera (volumi della casistica e indicatori di performance ospedaliera) sono in linea con quanto stabilito a livello di programmazione e i risultati raggiunti sono dettagliati al paragrafo precedente.

4.2 ASSISTENZA TERRITORIALE

4.2. A) Confronto dati di attività degli esercizi 2025 e 2024

4.2.A.1. Assistenza Specialistica Ambulatoriale Territoriale

Nel 2025, l'Azienda ha erogato **4.652.821** registrando un incremento di 187.791 prestazioni (+ 4,21%) rispetto all'anno 2024 (**4.465.030** prestazioni specialistiche ambulatoriali SSN).

L'analisi mostra che nel 2025 le prestazioni più erogate sono state quelle di laboratorio e le visite specialistiche (prime visite e controlli). Il dato complessivo mostra un incremento generalizzato rispetto agli anni precedenti evidenziando una ripresa delle attività.

Prestazioni di Specialistica Ambulatoriale erogata dalle strutture aziendali

Descrizione disciplina	N. PRE-STAZIONI 2024	VALORE PRESTAZIONI 2024	N. PRE-STAZIONI 2025	VALORE PRESTAZIONI 2025	Δ 2025/2024 NUMERO	Δ 2025/2024 VALORE	% Δ 2025/2024 NUMERO	% Δ 2025/2024 VALORE
ALLERGOLOGIA	359	8.436,10 €	696	16.200,90 €	337	7.764,80 €	93,87%	92,04%
altre prestazioni	26.852	247.406,10 €	26.748	265.648,30 €	-104	18.242,20 €	-0,39%	7,37%
ANATOMIA ED ISTOLOGIA PATOLOGICA	12.327	478.742,40 €	14.624	686.046,70 €	2.297	207.304,30 €	18,63%	43,30%
ANESTESIA E RIANIMAZIONE	2.428	116.478,10 €	2.484	107.861,25 €	56	-8.616,85 €	2,31%	-7,40%
ANGIOLOGIA	19.411	463.177,25 €	24.952	699.698,05 €	5.541	236.520,80 €	28,55%	51,06%
CARDIOLOGIA	46.768	1.444.349,35 €	46.268	1.496.198,95 €	-500	51.849,60 €	-1,07%	3,59%
CHIRURGIA GENERALE	13.041	253.884,92 €	17.176	336.142,65 €	4.135	82.257,73 €	31,71%	32,40%
CHIRURGIA MAXILLO FACCIALE	738	13.087,30 €	755	13.615,95 €	17	528,65 €	2,30%	4,04%
CHIRURGIA PEDIATRICA	14	280,00 €	17	425,00 €	3	145,00 €	21,43%	51,79%
CHIRURGIA PLASTICA	1.141	22.600,45 €	1.492	33.671,20 €	351	11.070,75 €	30,76%	48,98%
CHIRURGIA TORACICA	716	41.507,12 €	784	39.733,86 €	68	-1.773,26 €	9,50%	-4,27%
CHIRURGIA VASCOLARE	4.277	36.704,80 €	5.193	44.900,55 €	916	8.195,75 €	21,42%	22,33%
CURE PALLIATIVE / HOSPICE	1.216	23.210,00 €	163	4.010,20 €	-1.053	-19.199,80 €	-86,60%	-82,72%
DAY SURGERY	956	26.290,00 €	1	27,50 €	-955	-26.262,50 €	-99,90%	-99,90%
DERMATOLOGIA	13.126	305.830,80 €	14.522	343.217,10 €	1.396	37.386,30 €	10,64%	12,22%
EMATOLOGIA	3.459	69.510,00 €	5.081	103.645,40 €	1.622	34.135,40 €	46,89%	49,11%
GASTROENTEROLOGIA	18.574	1.634.127,30 €	22.559	1.738.129,15 €	3.985	104.001,85 €	21,45%	6,36%
GERIATRIA	7.064	150.044,20 €	7.585	162.288,50 €	521	12.244,30 €	7,38%	8,16%

Descrizione disciplina	N. PRE-STAZIONI 2024	VALORE PRESTAZIONI 2024	N. PRE-STAZIONI 2025	VALORE PRESTAZIONI 2025	Δ 2025/2024 NUMERO	Δ 2025/2024 VALORE	% Δ 2025/2024 NUMERO	% Δ 2025/2024 VALORE
IMMUNOLOGIA	10.325	164.483,15 €	8.843	135.863,70 €	-1.482	-28.619,45 €	-14,35%	-17,40%
LABORATORIO ANALISI - MICROBIOLOGIA - TRASFUSIONALE	3.668.645	12.400.664,10 €	3.817.328	12.768.415,57 €	148.683	367.751,47 €	4,05%	2,97%
MALATTIE ENDOCRINE, DEL RICAMBIO DELLA NUTRIZIONE	17.456	347.673,50 €	17.094	332.719,55 €	-362	-14.953,95 €	-2,07%	-4,30%
MALATTIE INFETTIVE E TROPICALI	655	13.345,60 €	695	14.204,15 €	40	858,55 €	6,11%	6,43%
MEDICINA GENERALE	35.878	812.535,85 €	48.583	1.126.296,95 €	12.705	313.761,10 €	35,41%	38,62%
MEDICINA NUCLEARE	887	158.577,30 €	2.166	595.579,70 €	1.279	437.002,40 €	144,19%	275,58%
MEDICINA SPORTIVA	5.537	210.174,95 €	4.645	176.019,00 €	-892	-34.155,95 €	-16,11%	-16,25%
NEFROLOGIA	157.291	6.812.993,85 €	157.552	7.156.428,25 €	261	343.434,40 €	0,17%	5,04%
NEONATOLOGIA	215	3.855,60 €	300	5.377,10 €	85	1.521,50 €	39,53%	39,46%
NEUROCHIRURGIA	557	13.278,90 €	649	15.188,40 €	92	1.909,50 €	16,52%	14,38%
NEUROLOGIA	16.730	433.929,95 €	17.569	388.822,00 €	839	-45.107,95 €	5,01%	-10,40%
OCULISTICA	58.640	4.952.153,70 €	59.663	4.756.770,90 €	1.023	-195.382,80 €	1,74%	-3,95%
ODONTOIATRIA E STOMATOLOGIA	9.633	290.640,75 €	11.201	370.132,40 €	1.568	79.491,65 €	16,28%	27,35%
ONCOEMATOLOGIA	888	31.305,50 €	1.545	57.998,70 €	657	26.693,20 €	73,99%	85,27%
ONCOLOGIA	8.808	168.619,75 €	9.282	227.566,80 €	474	58.947,05 €	5,38%	34,96%
ORTOPEDIA E TRAUMATOLOGIA	22.860	689.733,85 €	30.469	990.075,55 €	7.609	300.341,70 €	33,29%	43,54%
OSTETRICIA E GINECOLOGIA	32.174	650.464,30 €	25.543	673.435,35 €	-6.631	22.971,05 €	-20,61%	3,53%
OTORINOLARINGOIATRIA	21.377	419.740,70 €	24.538	484.159,55 €	3.161	64.418,85 €	14,79%	15,35%
PEDIATRIA	1.778	48.396,10 €	1.620	42.682,55 €	-158	-5.713,55 €	-8,89%	-11,81%
PNEUMOLOGIA	22.146	491.629,51 €	25.189	616.319,99 €	3.043	124.690,48 €	13,74%	25,36%
PSICHIATRIA	1.745	33.183,65 €	2.066	38.781,95 €	321	5.598,30 €	18,40%	16,87%
RADIOLOGIA	115.790	9.249.106,40 €	117.582	8.721.031,15 €	1.792	-528.075,25 €	1,55%	-5,71%
RADIOTERAPIA	7.305	996.763,60 €	13.779	2.930.694,35 €	6.474	1.933.930,75 €	88,62%	194,02%
RADIOTERAPIA ONCOLOGICA	234	4.356,60 €	480	8.592,00 €	246	4.235,40 €	105,13%	97,22%
RECUPERO E RIABILITAZIONE FUNZIONALE	63.544	954.793,50 €	49.040	819.509,15 €	-14.504	-135.284,35 €	-22,83%	-14,17%
REUMATOLOGIA	1.163	25.544,70 €	1.699	38.712,00 €	536	13.167,30 €	46,09%	51,55%
UROLOGIA	10.302	283.134,80 €	12.601	321.495,05 €	2.299	38.360,25 €	22,32%	13,55%
TOTALE	4.465.030	45.996.746,35 €	4.652.821	49.904.333,02 €	187.791	3.907.586,67 €	4,21%	8,50%

Fonte dati qlik Puntozero

4.2.A.2. Assistenza Integrativa Domiciliare

Il Servizio sanitario nazionale (SSN) garantisce alle persone non autosufficienti o in condizioni di fragilità, l'assistenza sanitaria a domicilio, attraverso l'erogazione delle prestazioni mediche, riabilitative, infermieristiche e di aiuto infermieristico necessarie e appropriate in base alle specifiche condizioni di salute della persona (cit. Art. 22 del DPCM 12 gennaio 2017).

L'obiettivo del trattamento è stabilizzare i sintomi clinici, ridurre il declino funzionale, evitare l'ospedalizzazione o l'assistenza residenziale, ove possibile, e migliorare la qualità di vita nell'ambiente familiare. In ogni caso, l'ASL garantisce la continuità tra l'assistenza in ospedale e l'assistenza comunitaria a domicilio.

Nel 2023, nell'ambito dei LEA 2017 centrati sul paziente, sono state delineate dal Ministero nuove regole funzionali per valutare in modo appropriato una serie di informazioni relative alle prestazioni di assistenza domiciliare, da cui trarre gli interventi sanitari e sociosanitari programmati ed erogati dagli operatori del Servizio Sanitario Nazionale (SSN) nell'ambito dell'assistenza domiciliare. Queste nuove informazioni sono rivolte a forme più complete di erogazione dell'assistenza domiciliare (in presenza o a distanza) e i differenti livelli di assistenza a domicilio (Cure domiciliari e UOCP – Cure Palliative domiciliari).

Al paziente che presenta una condizione di salute più complessa, viene garantito un percorso assistenziale domiciliare di I, II, III livello (livello più complesso di assistenza) e di cure palliative. La presa in carico dei pazienti in tale percorso richiede:

1. la valutazione multidimensionale (VMD) dei bisogni sotto il profilo clinico (bisogni sanitari), funzionale (bisogni di autonomia) e socio-familiare (bisogni relazionali, sociali ed economici), attraverso idonei strumenti e scale standardizzati e uniformi;
2. la stesura di un "Progetto di assistenza individuale" (PAI) o di un "Progetto riabilitativo individuale" (PRI) che descrive le prestazioni necessarie, le modalità di esecuzione e la durata del trattamento;
3. la presa in carico del paziente è effettuata da un'équipe multidisciplinare dell'ASL territorialmente competente che si occupa dell'assistenza domiciliare e dell'erogazione delle prestazioni mediche, infermieristiche, assistenziali o riabilitative. La frequenza delle visite al domicilio del paziente da parte dei vari operatori dipende dalla natura e dalla complessità del quadro clinico. Se necessario, vengono eseguiti esami diagnostici e forniti farmaci, attrezzature mediche e nutrizione artificiale.

Le cure domiciliari sono integrate da prestazioni di aiuto infermieristico e assistenza tutelare professionale alla persona (ad es. cura e igiene della persona, aiuto nella deambulazione, supervisione assunzione terapia farmacologica). Le cure domiciliari sono integrate dagli interventi sociali erogati dal Comune, in base al bisogno di assistenza della persona.

L'Assistenza Domiciliare assicura prestazioni di assistenza domiciliare integrata (ADI), cioè prestazioni offerte in maniera integrata tra il Medico di Medicina Generale e le figure professionali distrettuali (infermieri, assistente sociale, assistenti domiciliari, specialisti, ecc.); l'assistenza domiciliare integrata è un servizio organizzato sulle 12 ore diurne nei giorni feriali e sulle 6 ore nei giorni festivi;

Nel 2025 il numero di utenti in Assistenza Domiciliare Integrata (ADI) risulta pari a 17.763, rispetto ai 16.055 utenti del 2024. Si evidenzia, un incremento di 1.708 utenti, corrispondente a una variazione percentuale di circa +10,64%, segnalando un aumento della domanda e della presa in carico nel periodo considerato. La popolazione anziana in carico, nel 2025 risultano 15.939 utenti con età superiore ai 65 anni. Le fasce di età più avanzata, gli ultranovantenni passano da 4.659 nel 2024 a 4.839 nel 2025, con un incremento assoluto di 180, pari a circa +3,86%, evidenziando una crescita della componente più fragile e ad alta intensità assistenziale di cui si registrano 235 utenti centenari, confermando il progressivo invecchiamento della popolazione assistita e la maggiore complessità dei bisogni sociosanitari. Nel complesso, i dati mostrano un aumento sia del numero totale di utenti ADI sia della quota di grandi anziani e ultranovantenni, con conseguente possibile incremento del carico assistenziale e della complessità gestionale dei servizi domiciliari.

Tab1. ADI per Distretto - Totale di Utenti x fascia di età - Anno 2025 (Fonte Atl@nte)

Strutture / Indicatori	n° utenti ADI età <65 aa	n° utenti ADI età 65-74 aa	n° utenti ADI età ≥75 aa	N° utenti totali ADI	N° utenti ADI < 65 aa su 1000 residenti	N° utenti ADI ≥65 aa su 100 residenti
TOTALE USL UMBRIA 2	1.824	1.737	14.202	17.763	1,82	159,39
Distretto di Terni	663	624	5.505	6.792	0,66	61,29
Distretto di Foligno	439	439	3.123	3.123	0,44	35,62
Distretto di Narni-Amelia	292	250	2.114	2.656	0,29	23,64
Distretto di Spoleto	215	231	1.895	2.341	0,22	21,26
Distretto di Orvieto	138	117	1.119	1.374	0,14	12,36
Distretto della Valnerina	77	76	446	599	0,08	5,22

Tab. ADI per Distretto - Utenti x fascia di età - Anno 2024 (Fonte dati Atl@nte)

2024	N° utenti ADI ETÀ ≤64 aa	N° utenti ADI ETÀ 65-74 aa	N° utenti ADI ETÀ ≥75 aa	N° utenti totali ADI	N° utenti ADI < 65 aa su 1000 residenti	N° utenti ADI ≥65 aa su 1000 residenti
TOTALE USL UMBRIA 2	1.829	1.827	14.228	17.884	1,83	16,06
Distretto di Terni	625	656	5.382	6.663	0,63	6,04
Distretto di Foligno	473	449	3.094	4.016	0,47	3,54
Distretto di Narni-Amelia	281	249	2.094	2.624	0,28	2,34
Distretto di Spoleto	223	266	2.134	2.623	0,22	2,40
Distretto di Orvieto	141	132	1.111	1.384	0,14	1,24
Distretto della Valnerina	86	75	413	574	0,09	0,49

L'uso appropriato delle risorse disponibili rende imprescindibile privilegiare forme di cura al domicilio dell'utente e la casa è il miglior luogo di prevenzione di cura e riabilitazione. A questo proposito, è stata individuata la necessità di definire risposte differenziate in base all'entità e all'intensità dei bisogni sanitari e sociali. Profili assistenziali a maggiore impegno sanitario contano su percorsi di attivazione più rapidi, soprattutto nei casi di post acuzie e di terminalità, con l'attivazione dell'unità multi-professionale e di predisposizione del progetto personalizzato con i completamenti organizzativi e gestionali che si renderanno necessari. In base alla complessità della patologia e al case mix, si distinguono diversi cicli di cura, caratterizzati dalla complessità dell'utente nell'accesso e nell'erogazione delle cure. Gli infermieri identificano standard professionali e scientifici intesi sia come guida del livello d'eccellenza da raggiungere, ma anche come indicazione dei livelli soglia sotto i quali non scendere. Sono state, perciò, individuate forme personalizzate dell'assistenza in casi estremamente complessi.

Di seguito il confronto fra la casistica 2024 e 2025 per il numero di cicli di cura ADI intesi come Standard qualificanti le attività di cure domiciliari, per profili assistenziali a maggiore impegno sanitario, in funzione della natura del bisogno, dell'intensità definita attraverso l'individuazione di un coefficiente (CIA), della complessità in funzione del case mix e dell'impegno delle figure professionali coinvolte nel piano assistenziale individuale (PAI), della durata media dei servizi erogatori di cure domiciliari. Nel biennio 2024–2025 l'andamento per cicli di cura ADI evidenzia un complessivo rafforzamento dell'assistenza domiciliare, in coerenza con l'evoluzione dei modelli organizzativi orientati alla presa in carico territoriale dei pazienti con bisogni complessi. Il numero totale dei cicli passa da 6.738 nel 2024 a 7.296 nel 2025, registrando un incremento pari a 558 unità (+8,3%). Tale crescita suggerisce un ampliamento della capacità del sistema di rispondere a bisogni assistenziali ad elevata intensità sanitaria. I dati suggeriscono un **rafforzamento della presa in carico domiciliare**, soprattutto nei territori più periferici o con popolazione fragile.

Tab. Andamento Utenti ADI (n. cicli di cura) - Anni 2024 – 2025 (Fonte dati Atl@nte)

Strutture / Indicatori	2024	2025
Assistenza Distrettuale	6.738	7.296
Distretto di Terni	2.131	2.345
Distretto di Foligno	1.315	1.537
Distretto di Narni-Amelia	919	957
Distretto di Spoleto	1.285	1.211
Distretto di Orvieto	919	1.047
Distretto della Valnerina	169	199

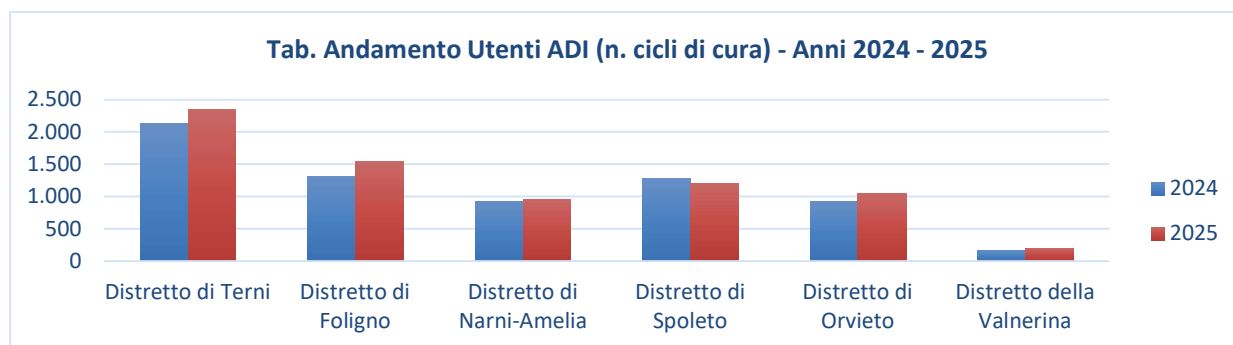

Nel 2025 il totale degli accessi per tutti i profili assistenziali di cura e per tutte le professioni coinvolte nell'assistenza domiciliare si attesta a 368.207. Con riferimento all'Assistenza Domiciliare Integrata (ADI), gli accessi infermieristici mostrano un lieve incremento complessivo rispetto all'anno precedente. Nel 2025 si registrano infatti 175.815 accessi contro i 172.176 del 2024, con un aumento di 3.639 accessi pari a circa il +2,1%.

Tab. Andamento Accessi infermieristiche ADI - Anni 2024 – 2025 (Fonte dati Atl@nte)

Strutture / Indicatori	2024	2025
Assistenza Distrettuale	172.176	175.815
Distretto di Terni	52.142	57.590
Distretto di Foligno	36.289	36.538
Distretto di Narni-Amelia	24.982	24.541
Distretto di Spoleto	33.810	30.105
Distretto di Orvieto	14.370	16.403
Distretto della Valnerina	10.583	10.638

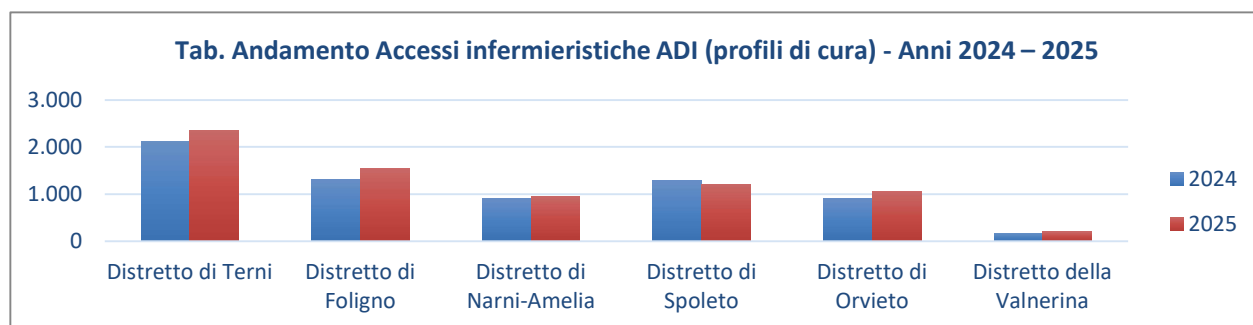

Le attività infermieristiche nell'anno 2025, a confronto con gli anni precedenti, mostrano un significativo aumento come evidenziato nella tabella sottostante, confermando un trend di crescita rispetto all'anno di riferimento precedente.

Tab. Andamento Attività infermieristiche ADI (profili di cura) - Anni 2024 – 2025 (Fonte dati Atl@nte)

Strutture / Indicatori	2024	2025
Assistenza Distrettuale	737.744	1.083.527
Distretto di Terni	142.872	233.811
Distretto di Foligno	185.011	266.775
Distretto di Narni-Amelia	142.889	172.119
Distretto di Spoleto	153.528	191.929
Distretto di Orvieto	69.425	160.625
Distretto della Valnerina	44.019	58.268

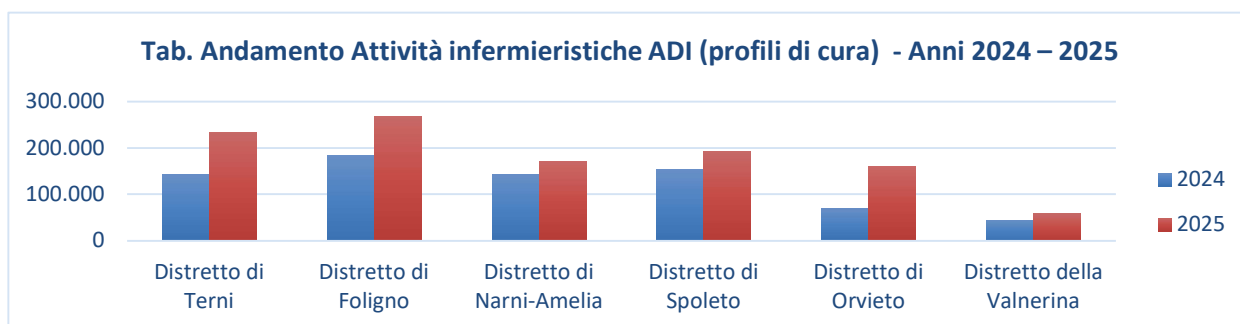

Il medico di medicina generale o il pediatra di libera scelta hanno la responsabilità clinica dei processi di cura del paziente, valorizzando e sostenendo il ruolo della famiglia; di seguito il confronto degli accessi dei Medici di Medicina Generale anno 2024 con anno 2025.

ADI medicina generale assistenza domiciliare. Accessi MMG/PLS - Anni 2024-2025 - (Fonte dati Atl@nte)

STRUTTURE / INDICATORI	2024 N° Visite	2025 N° Visite
Assistenza Distrettuale	31.082	29.715

Analizzando nel dettaglio le macrotipologie di prestazioni infermieristiche aggregate si evidenzia nel confronto tra il 2024 e il 2025 un incremento complessivo delle prestazioni infermieristiche che passano da 745.662 a 786.597 pari a un +5,49% con un contestuale aumento del volume e una lieve rimodulazione del peso delle diverse attività. Tra le prestazioni a maggiore complessità clinica si osservano incrementi significativi nelle emotrasfusioni che passano da 790 a 3.850 con un aumento molto rilevante e nella gestione della ventilazione che cresce del 49,98% mentre aumentano anche esami strumentali (+23,76%) e fasciature e bendaggi (+18,46%) indicando un rafforzamento dell'assistenza specialistica domiciliare. Nel complesso la tabella evidenzia un sistema infermieristico ADI in crescita non solo nei volumi ma soprattutto nella complessità delle prestazioni con un orientamento progressivo verso interventi ad alta intensità assistenziale e una maggiore centralità delle attività domiciliari strutturate e di educazione del caregiver.

Assistenza Infermieristica Domiciliare per macrotipologia di prestazioni aggregate richieste dal Flusso NSIS SIAD ministeriale – Tipologia prestazioni - Anni 2024-2025 (Fonte dati Atl@nte)

PRESTAZIONI INFERMIERISTICHE 2024-2025	Totale USL Umbria 2 Anno 2024		Totale USL Umbria 2 Anno 2025	
	N.	%	N.	%
	01 Visita domiciliare (comprensiva di valutazione clinica/funzionale/sociale e monitoraggio)	212.029	28,44%	238.272
02 Prelievo ematico	38.620	5,18%	35.993	4,58%
03 Esami strumentali	7.285	0,98%	9.016	1,15%
04 Trasferimento competenze/educazione del caregiver/colloqui/nursing/addestramento	265.326	35,58%	279.142	35,49%
05 Supporto psicologico équipe paziente-famiglia	12.237	1,64%	8.799	1,12%
06 Terapie iniettive attraverso le diverse vie di somministrazione	14.265	1,91%	14.792	1,88%
07 Terapia infusione SC e EV	11.088	1,49%	11.327	1,44%
08 Emotrasfusione	790	0,11%	3850	0,49%
09 Paracentesi, Toracentesi e altre manovre invasive, gestione di cateteri spinali o sistemi di neuromodulazione del dolore	14.812	1,99%	11.710	1,49%
10 Gestione ventilazione meccanica - tracheostomia - sostituzione canula - broncoaspirazione – ossigenoterapia	4.400	0,59%	6.599	0,84%
11 Gestione nutrizione enterale (SNG PEG)	9.469	1,27%	9.393	1,19%
12 Gestione nutrizione parenterale - gestione cvc	11.406	1,53%	12.268	1,56%
13 Gestione cateterismo urinario comprese le derivazioni urinarie	15.886	2,13%	16.909	2,15%
14 Gestione alvo comprese le enterostomie	17.347	2,33%	19.008	2,42%
15 Igiene personale e mobilizzazione	15.086	2,02%	10.973	1,39%
16 Medicazioni semplici (lesioni cutanee da pressione, vascolari, neoplastiche, post chirurgiche, post attiniche, cavo orale ecc)	34.520	4,63%	34.543	4,39%
17 Medicazioni complesse (lesioni cutanee da pressione, vascolari, neoplastiche, post chirurgiche, post attiniche, ecc.)	48.991	6,57%	49.662	6,31%
18 Fasciature semplici, bendaggi, bendaggi adesivo elastici	11.479	1,54%	13.598	1,73%
19 Trattamento di rieducazione motoria – respiratoria	622	0,08%	734	0,09%
PRESTAZIONI TOTALI	745.662	100%	786.597	100%

Con il nuovo PNRR, Missione 6, si è avviato un intervento di potenziamento dell’assistenza domiciliare nell’ottica di fare diventare il setting del domicilio il luogo privilegiato di cura, obiettivo di servire almeno il 10% degli anziani a livello regionale. Il PNRR con lo slogan “casa come primo luogo di cura”, ha definito un piano di potenziamento delle cure domiciliari. L’Azienda UsUmbria2, ha dunque iniziato un percorso di nuova gestione delle prese in carico di livello base che anche se garantiscono una bassa frequenza degli accessi e non rappresentano l’ADI vera e propria e non rientrano nelle “cure domiciliari integrate”, così come definito dal DPCM Lea, hanno un percorso (con il recupero anche dell’anno 2022) e differenziato da quello che è stato fino ad oggi un potenziamento dell’offerta sanitaria territoriale che si associa ad una riduzione dei ricoveri definiti ad alto rischio di

inappropriatezza. Nell'anno 2025 gli utenti gestiti dalle cure domiciliari con più di 65 anni sono stati 15.526, incremento che ha confermato il 10% di prese in carico over 65; nell'anno 2024 gli utenti over 65 a cui sono state somministrate cure territoriali sono stati 16.055 con un incremento in positivo del 14.52%.

4.2.A.3. Cure Palliative

Dal 01/01/2023 il tracciato Sistema informativo record NSIS SIAD per il monitoraggio dell'assistenza domiciliare ADI ha subito una variazione per la rete palliativa definendo e dettagliando la rete delle cure palliative in tre sottogruppi specifici rete locale di cure palliative, rete di cure palliative pediatriche e terapia del dolore, e rete locale di terapia del dolore. Aspetto non di poco conto, per garantire l'accesso a cure palliative di qualità attraverso meccanismi di governance e forme di integrazione tra i soggetti coinvolti nel percorso di cura. La rete locale di cure palliative identifica così il precoce accesso alle cure palliative attraverso la definizione del giusto percorso di cura, modulando i bisogni del paziente e della sua famiglia/caregiver, in relazione all'evolversi della malattia e garantendo l'assistenza nel setting assistenziale più appropriato e la continuità della cura tra ambiti assistenziali e livelli di intensità assistenziale differenti per le quali non esistono terapie o, se esistono, sono inadeguate o inefficaci ai fini della stabilizzazione della malattia o di un prolungamento significativo della vita. Le reti di Cure Palliative operano attraverso tre setting di cura:

- strutture sanitarie residenziali (Hospice);
- a livello ambulatoriale;
- a livello domiciliare.

Tale rete ha assicurato unitarietà, appropriatezza dei percorsi di cura per i quali ha registrato un modesto incremento di persone prese in carico in Cure palliative domiciliari, nell'anno 2024 rispetto al 2025, distribuendo le risorse in modo tale da assicurare assistenza palliativa ad ogni parte del territorio. Le cure sono erogate dalle Unità di Cure Palliative (UOCP) sulla base di protocolli formalizzati nell'ambito della Rete e sono costituite da prestazioni professionali di tipo medico, infermieristico, riabilitativo e psicologico, accertamenti diagnostici, fornitura dei farmaci aiuto infermieristico, assistenza tutelare professionale e sostegno spirituale. Le Cure Palliative sono caratterizzate da una risposta intensiva a bisogni, a volte di alta complessità, definite nel Piano di Assistenza Individuale (PAI) redatto in base ad una valutazione multidimensionale ed alla presa in carico globale con intervento di tipo multidisciplinare. Le UOCP su ogni territorio, rappresentano "aggregazioni funzionali ed integrate delle attività di cure palliative" composte da varie figure professionali che operano a livello ospedaliero, in Hospice, in altre strutture residenziali (per anziani, disabili) e presso il domicilio. In USL Umbria 2 è stata istituita la Struttura semplice dipartimentale di Oncologia Area Sud al cui interno operano una UOCP per l'area Nord e una UOCP per l'area Sud. Nella valutazione di efficacia del servizio di cure palliative viene posta attenzione su aspetti bio-psico-sociali e sul miglioramento della qualità della vita.

Nel corso del 2025 le Unità Operative di Cure Palliative e Terapia del Dolore (UOCP) hanno assistito al domicilio complessivamente 1.205 persone, registrando un incremento rispetto alle 1.141 prese in carico nel 2024 con un'attività domiciliare delle UOCP è aumentata di circa +5,6% nel 2025 rispetto al 2024.

La popolazione assistita nel 2025 risulta composta da 613 uomini e 593 donne, con una età media di 77 anni, confermando il target prevalentemente anziano dei pazienti seguiti in cure palliative domiciliari.

Il confronto con l'anno precedente evidenzia quindi una lieve crescita dell'attività assistenziale, a testimonianza di una maggiore domanda e/o capacità di presa in carico da parte dei servizi territoriali, mantenendo una sostanziale stabilità nella distribuzione dei casi e nelle caratteristiche demografiche degli assistiti.

Di seguito il confronto fra anno 2024 e anno 2025.

Tab. Cure Palliative - Utenti in carico a domicilio in Cure Palliative e Terapia del dolore - (anni 2024-2025) Azienda USL Umbria n. 2 - Fonte dati Atl@nte

Strutture / Indicatori	2024		2025	
	N°	%	N°	%
Assistenza Distrettuale	1.141		1.205	
Distretto di Terni	397	39,18%	447	39,25%
Distretto di Foligno	195	19,81%	226	18,51%
Distretto di Narni-Amelia	117	11,22%	128	10,79%
Distretto di Spoleto	176	15,95%	182	18,42%
Distretto di Orvieto	131	10,87%	124	10,04%
Distretto della Valnerina	35	2,98%	34	2,99%

Tab. Cure Palliative - Assistenza Domiciliare per Cure palliative e Terapia del dolore. (anni 2024-2025) Azienda USL Umbria n. 2 - Fonte dati Atl@nte

USL Umbria 2	Anno 2024		Anno 2025	
	N.	Età media	N.	Età media
UTENTI	1.141	78	1.202	77
Maschi	581	77	610	76
Femmine	560	79	592	79
GIORNATE DI ASSISTENZA	107.443		119.891	
Media giornate di assistenza	99		101	
N. accessi medici	18.744		8.723	
N. accessi infermieri	7.968		20.868	
N. ACCESSI TOTALI	26.712		29.591	

L'attività assistenziale registra un incremento più marcato: le **giornate di assistenza aumentano dell'11,59%**, mentre la media per paziente cresce del **2,02%**, passando da 99 a 101 giornate.

Anche gli accessi professionali evidenziano un aumento significativo di accessi infermieristici: **+11,34%**, accessi medici: **+9,47%**, con un trend in aumento di accessi del **+10,78%**.

Nel complesso, i dati indicano un **rafforzamento del modello assistenziale domiciliare**, con un aumento sia della domanda sia della risposta erogata dai servizi, a fronte di una popolazione assistita stabile nelle caratteristiche demografiche.

Nella rete dei servizi per le Cure Palliative residenziali sono presenti **due Hospice (Terni e Spoleto)** per un totale di **17 posti letto complessivi**, che garantiscono la presa in carico di pazienti in fase avanzata di malattia.

Tab. Cure Palliative - Assistenza in Hospice (Anni 2024-2025) Azienda USL Umbria n. 2 - Fonte dati Atl@nte
2025

	POSTI LETTO	Maschi	Femmine	Utenti	Età	Età	Età
					Media Maschi	Media Femmine	Media
Hospice Spoleto	8	74	78	152	76,55	77,12	76,84
Hospice Terni	9	108	105	213	74,45	73,04	73,86
TOTALE USL UMBRIA 2	17	182	183	365	75,50	75,08	75,35

2024

	Posti Letto	Maschi	Femmine	Utenti	Età Media Maschi	Età Media Femmine	Età Media
Hospice Spoleto	8	66	73	139	78	78	77
Hospice Terni	9	112	116	228	76	76	77
TOTALE USL UMBRIA 2	17	178	189	367	77	77	77

Nel biennio 2024–2025 l’attività hospice della USL Umbria 2 si caratterizza per una sostanziale stabilità del volume complessivo di utenti, con variazioni interne tra le due sedi. Il sistema mantiene un elevato livello di utilizzo dei posti letto e conferma la funzione centrale dell’Hospice nella rete di cure palliative residenziali, con indicatori di appropriatezza clinica che evidenziano una prevalenza di ricoveri di breve durata e una quota ridotta di degenze prolungate. La composizione per genere rimane equilibrata nell’anno 2025 (183 femmine contro 182 maschi), mentre nel 2024 la distribuzione era leggermente più sbilanciata a favore delle femmine. Nel complesso si osserva quindi un riequilibrio della casistica senza variazioni strutturali significative.

Per quanto riguarda le caratteristiche anagrafiche, nel 2025 si registra una riduzione dell’età media complessiva degli assistiti, che passa da 77 a 75,35 anni. Tale diminuzione è coerente con un abbassamento dell’età media osservato in entrambe le strutture.

Il **tasso di occupazione complessivo della rete è pari a 89,8%**, a conferma di un utilizzo stabile e strutturalmente elevato della capacità ricettiva. Tra le due sedi si evidenzia una maggiore saturazione dell’Hospice di Terni (**91,9%**) rispetto a Spoleto (**87,6%**), segnalando una diversa pressione assistenziale tra le strutture.

La durata media di degenza risulta relativamente contenuta e coerente con la funzione palliativa del servizio, attestandosi a circa 13,75 giorni complessivi.

Nel loro insieme, i dati confermano una rete hospice ad alta intensità assistenziale, con forte utilizzo delle risorse e una presa in carico prevalentemente in fase avanzata di malattia, coerente con la mission delle cure palliative residenziali.

Si ricava, così, la percentuale dei ricoveri in hospice di durata ritenuta congrua rispetto alle finalità e alle funzioni dell’hospice per il malato oncologico che per il calcolo del numero di ricoveri di malati con patologia oncologica, nei quali il periodo di ricovero in hospice è superiore o uguale a 30 giorni sul numero di ricoveri in hospice di malati con patologia oncologica risulta essere del 5.1% nel 2025.

4.2.A.4. Assistenza Residenziale Anziani

Le cure intermedie vengono garantite nelle Residenze Sanitarie Assistite (RSA) a gestione diretta con i seguenti posti letto:

- 10 PL presso la RSA Degenza Breve - Cascia nel Distretto Valnerina;
- 47 PL presso il centro Geriatrico le Grazie nel Distretto di Terni.

Gli ospiti che vengono inseriti presso le RSA sono pazienti che dopo un ricovero ospedaliero necessitano di un programma riabilitativo con una durata di degenza non superiore a 30-60 giorni, oppure pazienti con necessità di osservazione medico-infermieristica e tutelare, in attesa di poter tornare nel proprio domicilio dopo un evento acuto. Questa modalità assistenziale permette di avere un elevato turn-over degli ospiti che fruiscono del servizio e permette loro di recuperare le funzioni perse e poi ritornare nel proprio domicilio ed essere presi in carico dai servizi distrettuali se necessario, o in altre strutture residenziali. Nelle RSA sono stati seguiti anche malati terminali per i quali non era possibile organizzare un’assistenza a domicilio per problemi abitativi o familiari o per i quali non era possibile l’inserimento in Hospice.

Di seguito i dati relativi all’anno 2024 e all’anno 2025.

Assistenza Residenziale a gestione diretta. RSA Anno 2025 (Fonte dati Atl@nte)

Nel 2025 si registra una **riduzione complessiva delle giornate di assistenza strutturata (24.169)** dovuta alla **riconversione della RSA San Paolo in Ospedale di Comunità**, che ha modificato l’assetto territoriale dell’offerta residenziale. Nel confronto tra gli anni 2024 e 2025 l’attività delle Residenze Sanitarie Assistenziali evidenzia un andamento complessivamente stabile, con variazioni differenziate tra le strutture e alcuni indicatori in crescita,

in particolare quelli relativi all'utilizzo dei posti letto e alla durata media della degenza. Nell'ambito della gestione diretta a livello di USL Umbria 2, le giornate di presenza complessive passano da 17.775 a 18.130, con un incremento pari al 2,0%. Le ammissioni risultano lievemente in diminuzione, da 484 a 476 (-1,7%), così come le dimissioni, che scendono da 488 a 468 (-4,1%). In questo contesto si registra un significativo incremento della degenza media, che passa da 24,28 a 35,27 (+45,3%), e un tasso di utilizzo dei posti letto, che sale da 83,08% a 87,14% (+4,9%).

Assistenza Residenziale a gestione diretta. RSA Anno 2025 (Fonte dati Atl@nte)

Strutture / Indicatori	N° posti letto medi	N° utenti presenti inizio anno	N. ammissioni	N. dimissioni	N. giornate presenza	Degenza media	Tasso Utilizzo posti letto
Assistenza Distrettuale	57	38	476	468	18.130	35,27	87,14
RSA Le Grazie	47	32	395	390	15.065	35,28	87,82
RSA Cascia	10	6	81	78	3.065	35,23	83,97

Assistenza Residenziale RSA a gestione privata 2025 (Fonte dati Atl@nte)

Strutture / Indicatori	N° posti letto medi	N° utenti presenti inizio anno	N. ammissioni	N. dimissioni	N. giornate presenza	Degenza media	Tasso Utilizzo posti letto
RSA KOS CARE SRL	25	20	237	239	7.064	27,49	77,41

Tab. Attività Residenze Protette per anziani a gestione diretta - Anno 2024 (Fonte dati Atl@nte)

Strutture / Indicatori Anno 2024	N° posti letto medi	N° utenti presenti inizio anno	N. ammissioni	N. dimissioni	N. giornate presenza	Degenza media	Tasso Utilizzo posti letto
TOTALE USL UMBRIA 2	57	45	484	488	17.775	24.28	83.08
RSA Le Grazie Terni	47	39	405	409	14.854	40.58	86.35
RSA Cascia Valnerina	10	6	79	79	2.921	7.98	79.81

Tab. Attività RSA a gestione indiretta – Anno 2024 (Fonte dati Atl@nte)

Strutture / Indicatori Anno 2024	N° posti letto medi	N° utenti presenti inizio anno	N. ammissioni	N. dimissioni	N. giornate presenza	Degenza media	Tasso Utilizzo posti letto
Assistenza Distrettuale							
RSA KOS CARE SRL Foligno	25	17	221	223	6.394	18.33	69.88

Nel confronto tra gli anni 2024 e 2025 l'andamento delle giornate di presenza nelle RSA dell'USL Umbria 2 evidenzia un incremento complessivo dell'attività assistenziale.

Il totale delle giornate di presenza passa da 24.169 nel 2024 a 25.194 nel 2025, con un aumento pari a circa il 4,2%, segnalando una crescita generale della domanda e della capacità di risposta del sistema residenziale.

Andamento Giornate Presenza RSA - Anni 2024-2025 (Fonte dati Atl@nte)

RSA UsI Umbria2	anno 2024 N. giornate presenza	anno 2025 N. giornate presenza
TOTALE USL UMBRIA 2	24.169	25.194
RSA KOS CARE SRL Foligno	6.394	7.064
RSA Le Grazie Terni	14.854	15.065
RSA Cascia Valnerina	2.921	3.065

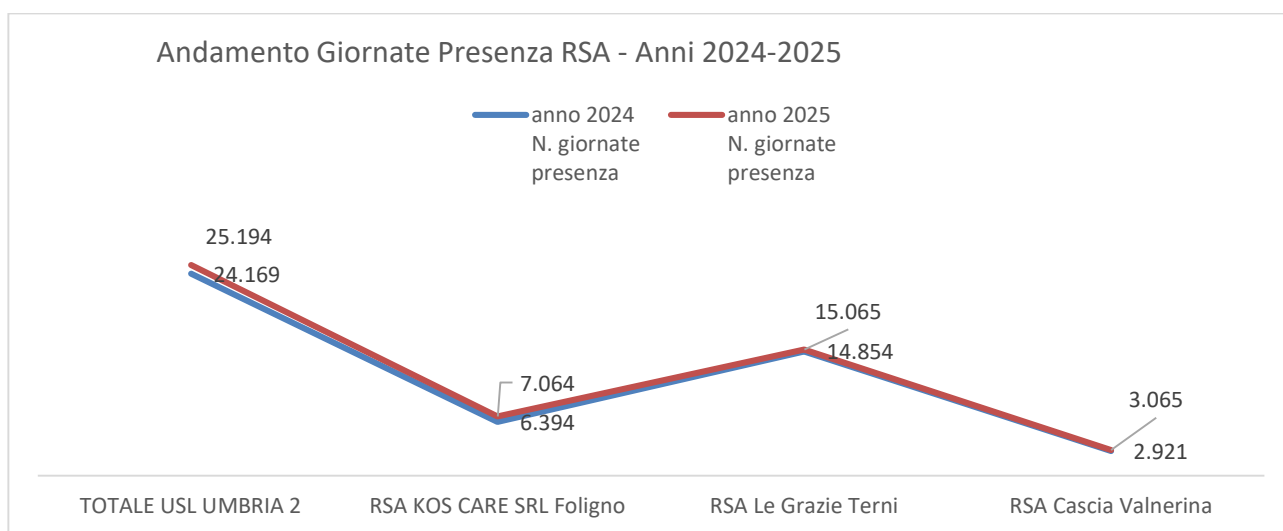

La residenzialità per gli anziani è stata garantita sia da Residenze protette a gestione diretta, sia da strutture private convenzionate.

I posti letto nelle **Residenze Protette - RP** a gestione diretta sono ubicati:

- n. 70 presso Casa Serena ex ONPI – Foligno
- n. 20 presso RP “Villa Fantozzi” – Spello
- n. 25 presso RP S.Paolo -Terraia – Spoleto
- n. 20 presso RP di Bevagna
- n.10 presso RP Cascia

Nel 2025, nelle strutture a gestione diretta, sono state garantite 50.211 giornate di assistenza presso le Residenze Protette. Il dato risulta sostanzialmente in linea con il 2024, quando le giornate di degenza erano pari a 50.575, evidenziando una stabilità complessiva dell’attività assistenziale. Tale andamento conferma il mantenimento di livelli elevati di utilizzo dei posti letto e una domanda assistenziale costante, con un sistema che continua a operare in condizioni di quasi piena saturazione.

Tab. Attività Residenze Protette per anziani a gestione diretta - Anno-2025 (Fonte dati Atl@nte)

Strutture / Indicatori	N° posti letto medi	N° utenti presenti inizio anno	N. ammissioni	N. dimissioni	N. giornate presenza	Tasso Utilizzo posti letto	Presenza Media Giornaliera
Assistenza Distrettuale	145	143	124	121	50.211	94,87	137,56
Residenza Protetta Villa Fantozzi Spello	20	20	10	10	6.917	94,75	18,95
Casa Serena Ex ONPI	70	70	13	14	25.003	97,86	68,50
Residenza Protetta Bevagna	20	19	6	6	6.690	91,64	18,33
Residenza Protetta SAN PAOLO	25	24	14	13	8.536	93,55	23,39
RP Cascia	10	10	81	78	3.065	83,97	8,40

Assistenza Residenziale a gestione diretta - RP Anno 2024 (Fonte dati Atl@nte)

	N° posti letto medi	N° utenti presenti inizio anno	N. ammissioni	N. dimissioni	N. giornate presenza	Tasso Utilizzo posti letto	Presenza Media Giornaliera
TOTALE USL UMBRIA 2	145	138	60	55	50.575	95,30	138,18
Residenza Protetta VILLA FAN-TOZZI Spello	20	16	10	6	6.982	95,38	19,08
Casa Serena Ex ONPI	70	69	30	29	24.404	95,25	66,68
Residenza Protetta Bevagna	20	19	6	6	6.707	91,63	18,33
Residenza Protetta SAN PAOLO	25	25	5	6	8.938	97,68	24,42
RP Cascia	10	9	9	8	3.544	96,83	9,68

Nel corso dell'anno 2024 sono stati ricoverati 1.339 pazienti nelle Residenze Protette convenzionate che hanno determinato un totale di 270.219 giornate di degenza su un totale di 1.057 PL per 26.03% giornate di degenza media.

Nel 2025 l'attività delle Residenze Protette a gestione indiretta mostra un lieve ridimensionamento rispetto al 2024, con posti letto medi che scendono da 1.057 a 964 e giornate di presenza che passano da 270.219 a 262.004, accompagnate da una diminuzione del tasso di utilizzo dal 69,85% al 74,46% che però evidenzia una maggiore saturazione media dei posti disponibili. Si registra una forte contrazione delle ammissioni (da 611 a 360) e delle dimissioni (da 618 a 355), segnale di una minore rotazione degli ospiti e di una maggiore stabilità delle degenze. Anche la presenza media giornaliera si riduce leggermente (da 738,30 a 717,82), coerentemente con la riduzione complessiva dell'offerta di posti letto. Nel confronto con il 2024 emerge quindi un sistema più stabile ma meno dinamico, con una domanda assistenziale che tende a concentrarsi su permanenze più lunghe e su un utilizzo più intensivo dei posti disponibili, nonostante la contrazione dell'attività complessiva.

Tab. Attività Residenze Protette per anziani a gestione indiretta - Anno 2025 (Fonte dati Atl@nte)

Strutture / Indicatori	N° posti letto medi	N° utenti presenti inizio anno	N. ammissioni	N. dimissioni	N. giornate presenza	Tasso Utilizzo posti letto	Presenza Media Giornaliera
Assistenza Distrettuale	964	725	360	355	262.004	74,46	717,82
Casa Serena di Capodacqua Confraternita della Misericordia di Foligno	81,	56	25	25	20.782	70,29	56,94
Residenza Protetta Opera Pia Bartolomei Castori	57,	57	27	30	19.626	94,33	53,77
Residenza Protetta 'Carlo Amici'	20,	19	6	8	6.644	91,01	18,20
RP Nocera Umbra	20,	10	5	5	3.559	48,75	9,75
VILLA SABRINA	24,	18	10	9	6.556	74,84	17,96
Villa Rosalba Residenza Protetta	53,	49	9	10	17.543	90,68	48,06
Villa Canali Residenza Protetta	47	37	14	10	14.015	81,70	38,40
VILLA ANNA	30	20	2	3	7.000	63,93	19,18
BD SERVICE	20	13	6	3	5.373	73,60	14,72
Residenza Villa Serena srl	29	18	2	20	2.543	24,02	6,97
SAN GIOVANNI BOSCO	59	29	58	52	11.722	54,43	32,12
NON TI SCORDAR DI ME	48	29	21	20	10.600	60,50	29,04
CASA NATIVITA' DI MARIA	40	26	20	24	7.982	54,67	21,87

CASA DI RIPOSO SAN GIORGIO	20	13	7	7	4.903	67,16	13,43
CASA DELLA DIVINA PROVVIDENZA	45	25	35	33	9.176	55,87	25,14
Pensionato Nazzareno	25	22	16	15	8.438	92,47	23,12
RP Casa Bianca	25	23	11	7	9.570	104,88	26,22
RP Pensionato Casa Marini	20	20	3	3	7.112	97,42	19,48
RP VILLA VITTORIA	20	22	12	9	9.174	125,67	25,13
RP VILLA MARIA SANITER	24	18	7	5	6.754	77,10	18,50
RP VILLA FLAMINIA	24	18	7	5	6.766	77,24	18,54
RP VALLE SERENA	20	18	5	4	6.416	87,89	17,58
RP GRANDE ALBERGO AMERINO	74	57	17	15	19.567	72,44	53,61
RP ANIMAZIONE SOGGIORNO TERZA ETA'	24	18	1	1	6.736	76,89	18,45
RP Villa Marisa SRL	25	19	16	12	7.735	84,77	21,19
RP Collerolletta - SALUS UMBRIA TERNI S.R.L.	90	71	18	20	25.712	78,27	70,44

Assistenza Residenziale a gestione indiretta - Anno 2024 (Fonte dati Atl@nte)

Denominazione struttura Residenziale	N° posti	N° utenti	N. Utenti presenti inizio anno	Ammissioni nel periodo	Dimissioni nel periodo	Giornate di assistenza	tasso utilizzo	Tasso di occupazione posti letto
TOTALE USL UMBRIA 2	1.057	1.339	745	611	618	270.219	69,85	738,30
RP Casa Serena di Capodacqua Confraternita della Misericordia Foligno	81	92	53	41	39	19.803	66,80	54,11
RP Opera Pia Bartolomei Castori	57	82	54	28	25	20.066	96,18	54,83
PR Carlo Amici Trevi	20	19	19	0	2	6.692	91,42	18,28
RP Santo Stefano - Kos Care	18	22	12	10	22	1.790	27,17	4,89
RP Nocera Umbra	20	12	10	2	2	3.635	49,66	9,93
VILLA SABRINA	24	23	12	11	7	5.215	59,37	14,25
RP Villa Rosalba	53	54	45	9	5	17.122	88,27	46,78
RP Villa Canali	47	51	36	15	15	12.739	74,06	34,81
RP Villa Anna	30	26	18	8	6	6.818	62,09	18,63
RP BD Service	20	22	17	5	9	5.406	73,85	14,77
RP Villa Serena srl _La Rinascita srl	29	26	15	11	8	5.540	52,20	15,14
RP San Giovanni Bosco	59	75	42	33	47	12.830	59,41	35,05
RP Non ti Scordar di Me	48	49	34	16	21	11.793	67,13	32,22
RP Casa Natività di Maria	40	36	22	14	11	8.995	61,44	24,58
RP Casa di riposo San Giorgio	20	15	14	1	2	4.838	66,09	13,22
RP Casa della divina Provvidenza	45	51	29	23	28	10.282	62,43	28,09
RP Pensionato Casa Marini	20	24	19	5	4	7.001	95,64	19,13
RP Istituto Nazzareno	25	30	24	6	8	8.540	93,33	23,33
RP Casa Bianca	25	35	23	12	12	8.844	96,66	24,16
RP Villa Vittoria	45	30	22	8	8	8.174	49,63	22,33
RP Villa Maria Saniter	24	27	16	11	9	6.531	74,35	17,84
RP Villa Flaminia	24	27	13	14	9	5.425	61,76	14,82
RP Valle Serena	20	30	20	10	12	6.659	90,97	18,19
RP Grande Albergo Amerino	74	72	52	20	15	19.504	72,01	53,29

RP Animazione Soggiorno Terza Età	24	27	19	8	9	6.304	71,77	17,22
RP Nuova Villa Maria Luisa_OLD (chiusa il 31/05/2024)	25	24	21	3	22	3.249	35,51	8,88
RP Collerolletta - SALUS UMBRIA TERNI srl	90	93	67	26	22	25.661	77,90	70,11
Residenza Protetta Villa Marisa SRL (aperta il 01/06/2024)	25	26	0	26	7	4.226	46,19	11,55

All'interno del territorio aziendale l'ospitalità residenziale viene inoltre assicurata da ulteriori strutture con attività socioassistenziali delegate dai Comuni.

4.2.A.4a Assistenza intermedia territoriale Ospedale di Comunità - UslUmbria2

A far data 31/12/2022 la RSA San Paolo di Spoleto viene convertita in Ospedale di Comunità secondo il DGR n. 857 /2022 e delibera del DG n.2019 del 23/12/2022 visto il decreto 23 maggio 2022, n° 77 Regolamento recante la definizione di modelli e standard per lo sviluppo dell'assistenza territoriale nel servizio sanitario nazionale" ha previsto la definizione di un nuovo modello organizzativo per le cure territoriali, tenendo conto delle novità introdotte dal Piano nazionale di ripresa e resilienza (PNRR) e dei finanziamenti specificatamente dedicati.

L'apertura vera e propria, per motivi organizzativi, variazioni, nomina del coordinatore, partecipazione del progetto ai MMG ed iter autorizzativo, ha aperto ufficialmente il 01/11/2023 chiudendo il flusso FAR RSA della struttura RSA San Paolo con 20 PL in data 31/10/2023.

Dal 03/04/2024 è stato avviato l'Ospedale di Comunità di Amelia con 20 PL preceduto da un avviso interno di manifestazione di interesse per l'arruolamento e la formazione di medici dell'assistenza primaria convenzionati con il Distretto di Narni/Amelia allo scopo di coprire gli incarichi e provvedere al monitoraggio clinico, ricoveri, dimissioni. Successivo con protocollo n. 72394 del 30/03/2023 si rende nota l'apertura del O.D.C di Amelia e successiva Delibera del DG n. 592 del 13/04/2023 si istituisce in riferimento alla DGR n.1418/2022 il modulo dell'OdC di Amelia e i criteri per l'accesso, la dimissione e la gestione dei pazienti negli ospedali di comunità della UslUmbria2. Segue la Delibera del DG n. 708 del 02/05/2023 per disciplinare i rapporti con i medici di medicina generale del 28/04/2022.

L'Ospedale di Comunità (OdC) svolge una funzione intermedia tra il domicilio e il ricovero ospedaliero, con la finalità di evitare ricoveri ospedalieri impropri e di favorire dimissioni protette in luoghi più idonei al prevalere di fabbisogni assistenziali, di stabilizzazione clinica, di recupero funzionale e dell'autonomia più prossimi al domicilio; l'OdC è una struttura sanitaria territoriale, rivolta a pazienti che, a seguito di un episodio di acuzie minore o per la riacutizzazione di patologie croniche, necessitano di interventi sanitari a bassa intensità clinica potenzialmente erogabili a domicilio, ma che necessitano di assistenza/sorveglianza sanitaria infermieristica continuativa, anche notturna, non erogabile a domicilio o in mancanza di idoneità del domicilio stesso (strutturale e/o familiare).

Nel confronto tra il 2024 e il 2025 dell'assistenza intermedia territoriale negli Ospedali di Comunità della USL Umbria 2 emerge un'evoluzione significativa dei volumi di attività e degli indicatori di performance. Nel 2025 si registra un aumento degli utenti ammessi (da 433 a 550, +27%), a fronte di una sostanziale stabilità dei posti letto (38 in entrambi gli anni). Questo incremento evidenzia una maggiore capacità di presa in carico del servizio. Anche il numero di dimissioni cresce (da 435 a 544), coerentemente con il maggior turnover. Le giornate di presenza aumentano leggermente (da 10.612 a 10.831), ma a fronte dell'incremento degli accessi si osserva una riduzione della degenza media, che passa da 23,22 a 18,94 giorni. Questo dato indica una gestione più efficiente dei percorsi assistenziali e una maggiore rapidità nella dimissione.

Assistenza intermedia territoriale Ospedale di Comunità - UslUmbria2 – anno 2025 (Fonte dati Atl@nte)

DISTRETTO	n° posti	n° utenti presenti inizio periodo	n° utenti ammessi nel periodo	n° utenti dimessi nel periodo	n° giornate presenza	Degenza media	Tasso Utilizzo posti letto
TOT. Az. USL UMBRIA 2	38	22	550	544	10.831	18,94	6,81
Ospedale di Comunità - Spoleto	18	11	152	153	4.785	29,36	8,62
Ospedale di Comunità - Amelia	20	11	398	391	6.046	14,78	5,83

Assistenza intermedia territoriale Ospedale di Comunità - UslUmbria2 – anno 2024 (Fonte dati Atl@nte)

	n° posti	n° utenti presenti inizio periodo	n° utenti ammessi nel periodo	n° utenti dimessi nel periodo	n° giornate presenza
TOT. Az. USL UMBRIA 2	38	24	433	435	10.612
Ospedale di Comunità - Spoleto	18	8	160	157	4.612
Ospedale di Comunità - Amelia	20	16	273	278	6.000

4.2.A.5. Assistenza Residenziale e semiresidenziale disabili

I dati riportati nelle tabelle seguenti indicano le persone (disabili adulti e in età evolutiva) che hanno fruito dei servizi presenti nei territori dei sei distretti aziendali nell'anno 2025 con un confronto con l'anno precedente. In riferimento alle disabilità dei minori le attività domiciliari sono soprattutto orientate a mantenere l'offerta socioriabilitativa e educative, soprattutto quella dei laboratori abilitativi per lo sviluppo delle competenze linguistiche e cognitive per le situazioni meno gravi. Rilevanti, inoltre, i progetti per l'integrazione scolastica. Le attività di assistenza semi-residenziale si sostanziano tra l'altro in progetti rivolti ai disturbi comportamentali e di interesse neuropsichiatrico.

Di seguito l'assistenza in semi residenzialità per l'anno 2024-2025

Tab. Assistenza Disabili Adulti Semi-Residenziale a gestione Indiretta - Anno 2025 (Fonte Atl@nte)
Tipo di Assistenza Residenziale S10 e S11 di tipo Disabilità fisica Disabilità psichica e Disabilità sensoriale

Strutture / Indicatori	Tipologia Struttura	n° posti	n° utenti presenti inizio periodo	n° utenti ammessi nel periodo	n° utenti dimessi nel periodo	n° giornate presenza
Assistenza Distrettuale		131	188	32	36	21.829
Centro Socio Riab. per Minori - POLLICINO (051901)	S11	10	22	0	3	2.059
Centro Socio Riab. adolescenti CASA DINA (051902)	S11	10	10	2	3	1.854
Centro Socio Riab. Adulti "I Quattro Elementi" (051903)	S11	10	8	2	1	2.192
CD Disabili "SPAZIO CREO" (111202)	S11	20	18	2	2	3.611
CD Disabili "SOTTOSOPRA" (112401)	S11	10	48	7	9	1.795
Centro IL GIRASOLE - Casa Vincenziana G. Andreoli (100301)	S11	20	10	0	10	368
Centro Socio Riab. - L'ISOLA CHE C'E' (052301)	S10	20	19	1	1	3.234
Centro Accoglienza Diurno - BIM BUM BAM (080601)	S10	8	23	14	5	1.703
Centro Accoglienza Diurno - YOUNG PEOPLE (080602)	S10	15	24	4	2	3.906
CD OAMI Casa S. Antonio Abate (082702)	S10	8	6	0	0	1.107

Tab. Assistenza Disabili Adulti Semi-Residenziale a gestione Diretta - Anno 2025 (Fonte Atl@nte)

Tipo di Assistenza Residenziale S10 e S11 di tipo Disabilità fisica Disabilità psichica e Disabilità sensoriale

Strutture / Indicatori	Tipologia Struttura	n° posti	n° utenti presenti inizio periodo	n° utenti ammessi nel periodo	n° utenti dimessi nel periodo	n° giornate presenza
Assistenza Distrettuale		335	305	29	23	58.913
Centro Socio Riab. LA SERRA (052901)	S11	20	20	3	2	4.574
Centro Socio-Riab. "IL LABORATORIO" Foligno (054901)	S11	20	21	0	1	4.370
Centro Socio Riab. L'ORIZZONTE (054902)	S11	20	20	2	3	4.062
CD Disabili "Il Faro" (111002)	S11	32	25	4	2	4.462
CD Disabili "C.I.R.P." (111003)	S11	28	21	2	2	3.681
CD Disabili Adulti - L'Albero delle Voci (100700)	S11	16	19	0	1	2.987
Centro Diurno "La Porta del Sole" (204134)	S11	4	5	0	0	619
Centro Diurno SAN NICOLO' (084301)	S10	27	23	2	4	4.560
Laboratorio Riabilitativo I PINI - Millecose (084401)	S10	24	14	4	3	3.224
CD Disabili "Spazio Insieme" (123100)	S11	20	17	4	1	2.794
CD Disabili "La Cometa" (120602)	S11	20	14	1	1	3.285
CD Disabili "Macondo" (122300)	S11	20	23	1	1	3.943
CD Disabili "Girasole" (122301)	S11	20	23	0	0	4.131
CD Disabili "Arcobaleno" (123001)	S11	28	29	4	1	5.934
CD Disabili "Agorà" (123903)	S11	16	13	1	1	2.628
CD Disabili L'OASI (090205)	S11	10	8	0	0	1.506
CD Disabili - TUTTI I COLORI DEL MONDO (092300)	S11	10	10	1	0	2.153

Tab. Assistenza Disabili Adulti Semi-Residenziale a gestione Indiretta (Fonte Atl@nte) – Anno 2024

Tipo di Assistenza Residenziale S10 e S11 di tipo Disabilità fisica Disabilità psichica e Disabilità sensoriale

Strutture Semiresidenziali	n° posti	n° utenti	n° utenti presenti inizio periodo	n° utenti ammessi nel periodo	n° utenti dimessi nel periodo	n° giornate presenza
Centro Socio Riab. adolescenti CASA DINA	10	10	10	0	0	1.874
Centro Socio Riab. per Minori - POLLICINO	10	25	22	3	3	2.595
Centro Socio Riab. Adulti "I Quattro Elementi"	10	8	8	0	0	1.693
CD Disabili "SOTTOSOPRA"	10	51	39	12	3	1.736
CD Disabili "SPAZIO CREO"	20	20	20	0	2	3.799
Centro IL GIRASOLE - Casa Vincenziana G. Andreoli	20	10	10	0	0	601
CD OAMI Casa S. Antonio Abate	8	6	6	0	0	1.141
Centro Accoglienza Diurno - BIM BUM BAM	8	25	25	0	2	1.883
Centro Accoglienza Diurno - YOUNG PEOPLE	15	24	21	3	0	3.629
Centro Socio Riab. - L'ISOLA CHE C'E'	20	21	19	2	2	3.580
	131	200	180	20	12	22.531

Tab. Assistenza Disabili Adulti Semi-Residenziale a gestione Diretta (Fonte Atl@nte) - Anno 2024

Tipo di Assistenza Residenziale S10 e S11 di tipo Disabilità fisica Disabilità psichica e Disabilità sensoriale

Strutture Semiresidenziali	n° posti	n° utenti	n° utenti presenti inizio periodo	n° utenti ammessi nel periodo	n° utenti dimessi nel periodo	n° giornate presenza
CD Disabili "Agorà"	16	16	13	3	3	2.289
CD Disabili "Arcobaleno"	28	29	24	5	0	4.877
CD Disabili "Girasole"	20	23	22	1	0	3.974
CD Disabili "La Cometa"	20	16	14	2	2	3.091
CD Disabili "Macondo"	20	24	20	4	2	3.593
CD Disabili "Spazio Insieme"	20	18	15	4	1	2.689
Centro Socio Riab. LA SERRA	20	20	20	0	0	4.606
Centro Socio Riab. L'ORIZZONTE	20	20	17	3	0	4.195
Centro Socio-Riab. "IL LABORATORIO" Foligno	20	22	20	2	1	4.260
CD Disabili "C.I.R.P."	28	24	22	2	3	3.936
CD Disabili "Il Faro"	32	25	22	3	0	3.660
CD Disabili Adulti - L'Albero delle Voci	16	19	16	3	0	3.154
Centro Diurno "La Porta del Sole"	4	7	6	1	2	626
Centro Diurno SAN NICOLO'	27	24	23	1	1	4.721
Laboratorio Riabilitativo I PINI - Millecose	24	17	15	1	3	3.172
CD Disabili - TUTTI I COLORI DEL MONDO	10	10	8	2	0	2.159
CD Disabili L'OASI	10	9	8	1	1	1.499
	335	323	285	38	19	56.501

Di seguito l'assistenza in residenzialità sempre relativa all'anno 2024-2025

L'analisi comparativa dell'assistenza residenziale per disabili adulti tra il 2024 e il 2025 evidenzia un sistema complessivamente stabile sotto il profilo della capacità ricettiva nella gestione indiretta, a fronte di una dotazione sostanzialmente invariata nella rete indiretta, si osserva tuttavia un incremento delle giornate di presenza complessive, segnale di un utilizzo più intensivo delle strutture e di una domanda che rimane costante o in lieve crescita.

Tab. Assistenza Disabili Adulti residenziale a gestione diretta - Anno 2025 (Fonte Atl@nte)

Strutture / Indicatori	Tipologia Struttura	n° posti letto	n° utenti presenti inizio periodo	n° utenti ammessi nel periodo	n° utenti dimessi nel periodo	n° giornate presenza	tasso di utilizzo	Presenza Media Giornaliera
Assistenza Distrettuale		18	14	48	48	4.948	75,31	13,56
Centro Socio Riab. - Porta del Sole	S10	8	8	0	0	2.557	87,57	7,01
La Farfalla - Residenza Disabili	S10	10	6	48	48	2.391	65,51	6,55

Tab. Assistenza Disabili Adulti residenziale a gestione indiretta - Anno 2025 (Fonte Atl@nte)

Strutture / Indicatori	Tipologia Struttura	n° posti letto	n° utenti presenti inizio periodo	n° utenti ammessi nel periodo	n° utenti dimessi nel periodo	n° giornate presenza	tasso di utilizzo	Presenza Media Giornaliera
Assistenza Distrettuale		166	161	41	43	56.990	94,06	156,14
Servizio Socio Riabilitativo per giovani adulti 'Casa Dina'	S11	2	1	1	0	724	99,18	1,98
RD Centro Socio Riab. Res. Minori Pollicino (051905)	S11	2	2	0	1	371	50,82	1,02
CSRE Disabili Adulti "IL MELOGRANO" (054001)	S11	12	12	0	0	4.380	100,00	12,00
Residenza Disabili Opera Monsignor Bonilli (054101)	S11	32	32	2	2	11.321	96,93	31,02
Unità Speciale Stati Vegetativi KOS CARE SRL	S10	20	21	35	34	7.887	108,04	21,61
RD Famiglia Comunità per il dopo di noi - Selene (055301)	S11	6	5	0	0	1.690	77,17	4,63
Comunità Alloggio CASA AVIGLIANO (111101)	S10	4	4	1	0	1.825	125,00	5,00
Comunità Alloggio Spazio Famiglia	S10	11	10	1	0	3.891	96,91	10,66
CSRER Villa Don Pietro Bonilli (082303)	S10	25	23	0	4	7.171	78,59	19,65
Residenza Disabili OAMI CASA S. ANTONIO ABATE (082701)	S10	12	15	0	0	4.653	106,23	12,75
Residenza Disabili DOPO DI NOI (084101)	S10	6	4	0	0	1.453	66,35	3,98
Comunità Alloggio Spoleto	S10	10	9	1	1	3.486	95,51	9,55
Comunità Alloggio Torricelli	S11	18	18	0	0	6.565	99,92	17,99
Comunità Alloggio Dopo di noi	S11	6	5	0	1	1.573	71,83	4,31

Tab. Assistenza Disabili Adulti Residenziale a gestione Diretta (Fonte Atl@nte) - Anno 2024

Tipo di Assistenza Residenziale S10 e S11 di tipo Disabilità fisica Disabilità psichica Disabilità sensoriale

Strutture Residenziali	n° posti	n° utenti	n° utenti presenti inizio periodo	n° utenti ammessi nel periodo	n° utenti dimessi nel periodo	n° giornate di presenza
Residenza Disabili LA FARFALLA	10	10	7	41	42	2.494
Centro Socio Riab. - Porta del Sole	8	9	8	1	1	2.476
TOTALE USL UMBRIA 2	18	19	15	42	43	4.970

Tab. Assistenza Disabili Adulti Residenziale a gestione Indiretta (Fonte Atl@nte) - Anno 2024

Tipo di Assistenza Residenziale S10 e S11 di tipo Disabilità fisica Disabilità psichica Disabilità sensoriale

Strutture Residenziali	n° posti	n° utenti	n° utenti presenti inizio periodo	n° utenti ammessi nel periodo	n° utenti dimessi nel periodo	n° giornate di presenza
Comunità Alloggio Torricelli	18	18	18	0	0	6.588
Comunità Alloggio Dopo di Noi	6	5	5	0	0	1.830
Comunità Alloggio CASA AVIGLIANO	4	4	4	0	0	1.464

Comunità Alloggio SPAZIO FAMIGLIA	11	13	11	2	3	3.894
Comunità Alloggio Spoleto	10	9	9		0	3.289
CSRER Villa Don Pietro Bonilli	25	28	24	4	5	8.050
Residenza Disabili DOPO DI NOI	6	4	4	0	0	1.464
Residenza Disabili OAMI CASA S. ANTONIO ABATE	12	15	15	0	0	4.676
CSRE Disabili Adulti "IL MELOGRANO"	12	13	12	1	1	4.189
RD Centro Socio Riab. Res. Minori Pollicino	2	2	2	0	0	732
RD Famiglia Comunità per il dopo di noi - Selene	6	5	5	0	0	1.830
Residenza Disabili Opera Monsignor Bonilli	32	33	32	1	1	11.453
Servizio Socio-Riab. "CASA DINA"	2	2	2	0	1	698
Unità Speciale Stati Vegetativi KOS CARE srl	20	34	17	33	29	6.329
	166	185	160	41	40	56.486

4.2.A.6. Assistenza Psichiatrica Distrettuale

Nell'Azienda USL Umbria 2 l'attività di promozione e tutela della salute mentale viene assicurata dalle Strutture del Dipartimento della Salute Mentale.

Nel 2025 sono stati seguiti 6.454 utenti distribuiti per sesso femminile 4.015 utenti e sesso maschile 2.624 e un'età di media di 48 maschi e 51 femmine. 1.381 sono i nuovi utenti in carico nell'anno di cui 273 sotto i 24 anni.

Tab. Assistenza Psichiatrica territoriale - Utenti per classi d'età - Anno 2025 (Fonte Atl@nte)

Strutture / Indicatori	n° utenti ≤ 24 aa	n° utenti 25 - 39 aa	n° utenti 40 - 54 aa	n° utenti 55 - 64 aa	n° utenti ≥ 65 aa	n° utenti totali
Dipartimento Salute Mentale	691	1.213	1.779	1.694	1.262	6.639
CSM Terni	205	356	485	498	349	1.893
CSM Foligno	217	300	408	392	275	1.592
CSM Narni-Amelia	81	154	220	187	126	768
CSM Spoleto	124	226	360	305	254	1.269
CSM Orvieto	39	105	192	196	155	687
CSM Valnerina	25	72	114	116	103	430

Tab. Assistenza Psichiatrica territoriale - Utenti per classi d'età - Anno 2024 (Fonte dati Atl@nte)

Strutture / Indicatori	n° utenti ≤24 aa	n° utenti 25-39 aa	n° utenti 40-54 aa	n° utenti 55-64 aa	n° utenti ≥65 aa	n° utenti totali
TOTALE USL UMBRIA 2	620	1.122	1.801	1.673	1.238	6.454
CSM Terni	185	348	516	486	347	1.882
CSM Foligno	199	266	412	379	282	1.538
CSM Narni-Amelia	89	148	231	191	130	789
CSM Spoleto	95	192	327	283	227	1.124
CSM Orvieto	31	107	200	226	159	723
CSM Valnerina	21	61	115	108	93	398

Nel periodo 2024–2025 il Dipartimento di Salute Mentale registra un **incremento complessivo delle attività pari a +2,9%**, passando da 6.454 a 6.639 utenti. Questo dato evidenzia una **crescita moderata ma costante della domanda di servizi territoriali di salute mentale**.

Tab. Andamento Utenti CSM - Anni 2024-2025 (Fonte dati Atl@nte)

Strutture / Indicatori	2024	2025
Dipartimento Salute Mentale	6.454	6.639
CSM Terni	1.882	1.893
CSM Foligno	1.538	1.592
CSM Narni-Amelia	789	768
CSM Spoleto	1.124	1.269
CSM Orvieto	723	687
CSM Valnerina	398	430

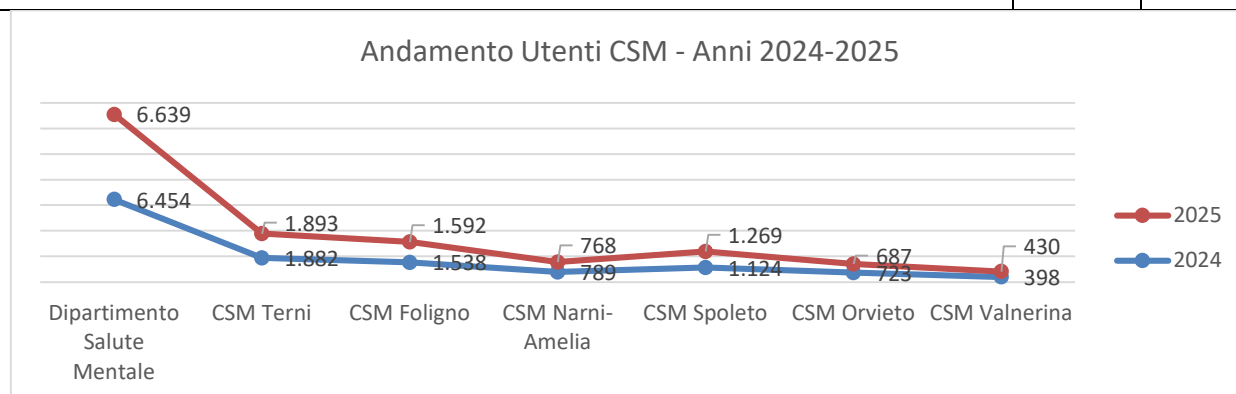

Per quanto concerne l'assistenza psichiatrica riabilitativa, l'Azienda ha erogato prestazioni di tipo domiciliare e di tipo semiresidenziale e residenziale presso strutture a gestione diretta o private accreditate.

Nella tabella che segue è descritta la distribuzione degli utenti assistiti in regime di semiresidenzialità a gestione diretta per il 2025.

Tab. Assistenza psichiatrica semiresidenziale a gestione diretta - Anno 2025 (Fonte dati Atl@nte)

Strutture / Indicatori	n° posti	n° utenti presenti inizio periodo	n° utenti ammessi nel periodo	n° utenti dimessi nel periodo	n° giornate presenza
Dipartimento Salute Mentale	98	146	50	48	14.068
CD Sterpete	12	20	6	6	2.190
CD "IRIS" - D.C.A.	6	8	7	7	1.062
CENTRO DIURNO 'Si può fare' CSM Narni	10	40	13	14	2.110
CSRE Minori IL GIRASOLE - Orvieto	2	0	0	0	113
CD Salute Mentale S. Giovanni di Baiano	8	17	1	6	1.446
CD MARCO POLO	30	32	15	6	3.479
CD LEONARDO	30	29	8	9	3.668
CENTRO DIURNO "IL POGGIO"	15	13	4	2	4.033

Tab. Assistenza psichiatrica semiresidenziale a gestione Diretta (Fonte dati Atl@nte) - Anno 2024 _

Denominazione struttura Semiresidenziale	N° posti	N° totale utenti trattati	N. Utenti presenti inizio anno	Ammissioni nel periodo	Dimissioni nel periodo	Giornate di assistenza
Dipartimento Salute Mentale	121	208	141	82	59	19.389
CD "IRIS" - D.C.A.	6	19	10	10	12	1.194
CD Sterpete	12	23	19	4	4	2.548
CENTRO DIURNO 'Si può fare' CSM Narni	10	51	33	20	13	1.894
LA GINESTRA	10	12	7	14	14	976
CD Salute Mentale S. Giovanni di Baiano	8	22	18	6	8	1.588
CENTRO DIURNO "IL POGGIO"	15	15	15	0	2	4.223
CD LEONARDO	30	31	21	10	2	3.590
CD MARCO POLO	30	35	18	18	4	3.376

Nella tabella che segue, è descritta la distribuzione degli utenti in assistiti in regime di residenzialità a gestione diretta per il 2024 a confronto con il 2025.

Tab. Assistenza psichiatrica residenziale a gestione diretta - Anno 2025 (Fonte dati Atl@nte)

Strutture / Indicatori	Tipologia Struttura	n° posti letto	n° utenti presenti inizio periodo	n° utenti ammessi nel periodo	n° utenti dimessi nel periodo	n° giornate presenza	tasso di tui-lizzo
Dipartimento Salute Mentale		92	54	51	52	18.782	55,93
CTR Tipo 1 - Foligno	CTR 1	8	5	11	10	1.716	58,77
CTR Tipo 2 - Foligno	CTR 2	10	9	10	14	2.025	55,48
Gruppo Appartamento - Foligno	GA	7	1	1	2	122	4,77
Unità di convivenza Sterpete	UC	8	2	0	0	565	19,35
GA LA TAVOLA ROTONDA	GA	5	1	2	1	588	32,22
Comunità Terapeutica Riabilitativa Tipo 2_Spoleto	CTR 2	10	6	15	14	2.282	62,52
CTR Tipo 1 - Spoleto	CTR 1	6	4	6	5	1.575	71,92
Unità di convivenza - Spoleto	UC	8	5	0	1	1.611	55,17
G.A. Via Romagna Modulo 2	GA	2	1	0	0	365	50,00
G.A. Via Romagna Modulo 3	GA	2	1	0	0	365	50,00
G.A. Via Romagna Modulo 4	GA	2	1	0	0	365	50,00
GRUPPO APPARTAMENTO "IL POGGIO"	GA	6	4	1	0	1.666	76,07
G.A. Via Romagna	GA	2	1	0	1	308	42,19
FUTURA	GA	3	3	0	0	1.095	100,00
COMUNITA' ALLOGGIO	UC	5	4	0	0	1.460	80,00
CTR Tipo 1 - Cascia	CTR 1	8	6	5	4	2.674	91,58

Tab. Assist. psichiatrica residenziale a gestione diretta (Fonte dati Atl@nte) - Anno 2024

Denominazione struttura Semiresidenziale	N° posti	N° totale utenti trattati	N. Utenti presenti inizio anno	Ammissioni nel periodo	Dimissioni nel periodo	Giornate di assistenza	tasso utilizzo
Dipartimento Salute Mentale	92	102	20	42	52	21.401	
CTR Tipo 1 - Foligno	8	10	0	4	6	2.113	72,17
CTR Tipo 2 - Foligno	10	20	0	13	12	3.120	85,25
Gruppo Appartamento - Foligno	7	2	2	0	1	711	27,75
Unità di convivenza Sterpete	8	5	3	2	3	794	27,12
GA LA TAVOLA ROTONDA	5	2	1	1	1	552	30,16
Comunità Terapeutica Riabilitativa Tipo 2_Spoleto	10	16	0	7	10	2.413	65,93
CTR Tipo 1 - Spoleto	6	10	0	7	7	1.605	73,09
Unità di convivenza - Spoleto	8	7	7	0	2	2.405	82,14
G.A. Via Romagna Modulo 2	2	1	0	0	0	366	50,00
G.A. Via Romagna Modulo 3	2	1	0	0	0	366	50,00
G.A. Via Romagna Modulo 4	2	1	1	0	0	366	50,00
GRUPPO APPARTAMENTO "IL POGGIO"	6	6	6	0	2	1.540	70,13
G.A. Via Romagna	2	1	0	0	0	366	50,00
FUTURA	3	3	0	0	0	1.098	100,00
COMUNITA' ALLOGGIO	5	5	0	2	1	1.524	83,28
CTR Tipo 1 - Cascia	8	12	0	6	7	2.062	70,42

Legenda

CTR2= Comunità Terapeutica di tipo 2, CTR1= Comunità Terapeutica di tipo 1, UC= Unità di Convivenza, GA=Gruppo Appartamento

4.2.A.7. Assistenza Dipartimento Dipendenze

Il Dipartimento delle Dipendenze, attraverso le sue molteplici articolazioni operative, assolve funzioni relative alla promozione della salute, alla prevenzione, al trattamento, alla riduzione del danno, all'inclusione sociale e lavorativa e reinserimento nei confronti delle persone con problemi di dipendenza da *substantia* e *sine substantia*.

Rientrano tra le sue competenze:

- analizzare i bisogni assistenziali, anche sulla base della rilevazione continua dei dati epidemiologici;
- articolare interventi preventivi, terapeutici, di tutela della salute, di riabilitazione e reinserimento sociale;
- garantire, attraverso idonee strategie di governo clinico, livelli elevati di qualità del servizio complessivamente erogato;
- garantire l'aderenza ad una pratica clinica basata sulle evidenze scientifiche;
- delineare percorsi assistenziali idonei a garantire per gli utenti la continuità assistenziale, attivando protocolli e prassi omogenee nelle diverse unità operative;
- promuovere l'assunzione di un ruolo centrale da parte degli utenti, quali protagonisti consapevoli dei propri percorsi di cura;
- sviluppare percorsi di collaborazione ed integrazione tra i diversi servizi e strutture, sia pubbliche che del privato sociale accreditato;

- stringere rapporti di collaborazione e partecipare ad iniziative congiunte con gli Enti locali territoriali;
- favorire la costruzione e lo sviluppo del capitale sociale nell'area delle dipendenze;
- concorrere alla definizione del budget distrettuale.

Dal 2016, come dettato dalla Delibera del Direttore Generale n. 905 /2015, l'articolazione del Dipartimento delle Dipendenze è la seguente.

- Strutture Complesse: SerT Foligno e SerT Terni;
- Strutture Semplici: SerD Foligno, SerD Narni/Amelia, SerD Spoleto/Valnerina, SerD Orvieto, SerD Terni, Psicologia delle Dipendenze.

Le Strutture Semplici SerD ricomprendono tutti gli interventi rivolti a dipendenze legali, illegali e senza sostanze.

All'interno dei SerD di Foligno e di Terni sono allocati i Centri Specifici per il Disturbo da Gioco d'Azzardo, all'interno del SerD di Orvieto c'è il Centro d'Ascolto per il Disturbo da Gioco d'Azzardo.

Al SerD di Foligno è attivo anche il Servizio Numero Verde Regionale per la dipendenza da gioco, attivato con DGR n. 1246/2015, in applicazione della LR n. 21/2014.

Gli interventi preventivi e terapeutico-riabilitativi sono diversificati in alcune aree principali:

- l'area del Disturbo da Uso di sostanze legali (alcoldipendenza, tabagismo, psicofarmaci);
- l'area del Disturbo da Uso di sostanze illegali;
- l'area delle forme di dipendenza sine substantia (gioco d'azzardo patologico, gaming, disturbi compulsivi del comportamento, ecc.);
- Presso i Servizi di Terni, Foligno ed Orvieto è attivo il Servizio Giovani 2.0, dove ricevono un trattamento per varie forme di disagio giovanile.
- I SerD di Terni, Spoleto ed Orvieto si occupano anche dell'assistenza dei detenuti tossicodipendenti ristretti nei relativi Istituti Penitenziari di competenza, in applicazione dell'art. 8 del D.Lgs. 230/1999.

Nelle tabelle seguenti sono riportate le persone in carico con prestazioni nel 2024 e 2025 suddivise per sesso e fascia di età. Per il calcolo delle persone prese in carico è stato utilizzato il filtro della piattaforma "GeDi", che computa solo le persone in carico che hanno ricevuto prestazioni nel periodo in considerazione.

2024

Tab. 1 Utenti con prestazioni in carico al Dipartimento delle Dipendenze suddivisi per Distretto* e fasce di età. Anno 2024 USL Umbria n. 2

SOGGETTI	SESSO			FASCE DI ETA' (anni)							TOT
	F	M	TOT	<=19	20-24	25-29	30-34	35-39	40-44	>44	
TERNI	286	921	1207	82	111	100	111	126	128	549	1207
%	23,7	76,3	100,0	6,8	9,2	8,3	9,2	10,4	10,6	45,5	100,0
FOLIGNO	273	714	987	65	84	83	86	108	115	446	987
%	27,7	72,3	100,0	6,6	8,5	8,4	8,7	10,9	11,7	45,2	100,0
NARNI/AMELIA	40	150	190	11	10	18	22	23	19	87	190
%	21,1	78,9	100,0	5,8	5,3	9,5	11,6	12,1	10,0	45,8	100,0
SPOLETO/VALNERINA	77	325	402	6	13	41	51	77	53	161	402
%	19,2	80,8	100,0	1,5	3,2	10,2	12,7	19,2	13,2	40,0	100,0
ORVIETO	37	201	238	4	12	16	22	28	43	113	238
%	15,5	84,5	100,0	1,7	5,0	6,7	9,2	11,8	18,1	47,5	100,0
TOTALE ASL UMBRIA 2	713	2311	3024	168	230	258	292	362	358	1356	3024
%	23,6	76,4	100,00	5,5	7,6	8,5	9,7	12	11,8	44,8	100,00

* In tabella per ogni distretto sono computate le prese in carico afferenti nei Servizi di pertinenza degli stessi.

Dati estratti dal sistema informatico "GeDi" in dotazione nei Servizi del Dipartimento delle Dipendenze USL Umbria2

Nel Distretto di Terni sono computati anche i detenuti presenti nel Carcere di Terni con problemi di dipendenza.

Nel Distretto di Orvieto sono computati anche i detenuti presenti nel Carcere di Orvieto con problemi di dipendenza.

Nei dati inerenti i Distretti di Spoleto/Valnerina sono computate le prese in carico inerenti agli ospiti delle strutture residenziali presenti nel territorio Spoletino (CAST e Centro di Solidarietà di Spoleto) e del Carcere di Spoleto con problemi di dipendenza.

Tab. 2 Utenti con prestazioni in carico al Dipartimento delle Dipendenze per pratiche medico legali suddivisi per Distretto* e fasce di età. Anno 2024. USL Umbria n. 2

SOGGETTI	SESSO			FASCE DI ETA' (anni)							
	F	M	TOT	<=19	20-24	25-29	30-34	35-39	40-44	>44	TOT
TERNI	21	79	100	9	10	6	8	23	11	28	100
%	21,0	79,0	100	9	10	6	8	23	11	28	100
FOLIGNO	63	396	459	0	33	58	62	67	59	180	459
%	13,7	86,3	100,0	0	7,2	12,6	13,5	14,6	12,9	39,2	100,0
NARNI/AMELIA	71	347	418	0	30	57	68	47	46	170	418
%	17,0	83,0	100,0	0	7,2	13,6	16,3	11,2	11,0	40,7	100,0
SPOLETO/VALNERINA	26	183	209	1	12	29	28	27	18	94	209
%	12,4	87,6	100,0	0,5	5,7	13,9	13,4	12,9	8,6	45,0	100,0
ORVIETO	32	144	170	0	15	25	22	24	21	63	170
%	18,8	84,7	100,0	0	8,8	14,7	12,9	14,1	12,4	37,1	100,0
TOTALE ASL UMBRIA 2	213	1149	1356	10	100	175	188	188	155	535	1356
%	15,7	84,7	100,0	0,7	7,4	12,9	13,9	13,9	11,4	39,5	100,0

* In tabella per ogni distretto sono computate le prese in carico afferenti nei Servizi di pertinenza degli stessi.
Dati estratti dal sistema informatico "GeDi" in dotazione nei Servizi del Dipartimento delle Dipendenze USL Umbria2

2025

Tab. 3 Utenti con prestazioni in carico al Dipartimento delle Dipendenze suddivisi per Distretto* e fasce di età. Anno 2025. USL Umbria n. 2

SOGGETTI	SESSO			FASCE DI ETA' (anni)							
	F	M	TOT	<=19	20-24	25-29	30-34	35-39	40-44	>44	TOT
TERNI	293	972	1265	81	112	121	126	139	125	561	1265
%	23,2	76,8	100	6,4	8,9	9,6	10,0	11,0	9,9	44,3	100,0
FOLIGNO	237	684	921	70	74	91	86	96	102	402	921
%	25,7	74,3	100	7,6	8,0	9,9	9,3	10,4	11,1	43,6	100,0
NARNI/AMELIA	39	121	160	9	8	23	17	18	16	69	160
%	24,4	75,6	100	5,6	5,0	14,4	10,6	11,3	10,0	43,1	100,0
SPOLETO/VALNERINA	56	269	325	8	12	24	39	60	43	139	325
%	17,2	82,8	100	2,5	3,7	7,4	12,0	18,5	13,2	42,8	100,0
ORVIETO	42	207	249	10	11	21	23	24	40	120	249
%	16,9	83,1	100	4,0	4,4	8,4	9,2	9,6	16,1	48,2	100,0
TOTALE ASL UMBRIA 2	667	2253	2920	178	217	280	291	337	326	1291	2920
%	22,8	77,2	100	6,1	7,4	9,6	10,0	11,5	11,2	44,2	100,0

* In tabella per ogni distretto sono computate le prese in carico afferenti nei Servizi di pertinenza degli stessi.
Dati estratti dal sistema informatico "GeDi" in dotazione nei Servizi del Dipartimento delle Dipendenze USL Umbria2

Tab. 4 Utenti con prestazioni in carico al Dipartimento delle Dipendenze per pratiche medico legali suddivisi per Distretto* e fasce di età. Anno 2025. USL Umbria n. 2

SOGGETTI	SESSO			FASCE DI ETA' (anni)							
	F	M	TOT	<=19	20-24	25-29	30-34	35-39	40-44	>44	TOT
TERNI	13	36	49	5	4	5	5	11	8	11	49
%	26,5	73,5	100,0	10,2	8,2	10,2	10,2	22,4	16,3	22,4	100,0
FOLIGNO	56	386	442	3	37	52	56	56	44	194	442
%	12,7	87,3	100,0	0,7	8,4	11,8	12,7	12,7	10,0	43,9	100,0
NARNI/AMELIA	80	332	412	1	22	60	48	53	53	175	412
%	19,4	80,6	100,0	0,2	5,3	14,6	11,7	12,9	12,9	42,5	100,0
SPOLETO/VALNERINA	22	168	190	1	13	30	25	21	17	83	190
%	11,6	88,4	100,0	0,5	6,8	15,8	13,2	11,1	8,9	43,7	100,0
ORVIETO	23	144	167	2	16	22	22	20	16	69	167
%	13,8	86,2	100,0	1,2	9,6	13,2	13,2	12,0	9,6	41,3	100,0
TOTALE ASL UMBRIA 2	194	1066	1260	12	92	169	156	161	138	532	1260
%	15,4	84,6	100,0	1,0	7,3	13,4	12,4	12,8	11,0	42,2	100,0

* In tabella per ogni distretto sono computate le prese in carico afferenti nei Servizi di pertinenza degli stessi.

Dati estratti dal sistema informatico "GeDi" in dotazione nei Servizi del Dipartimento delle Dipendenze USL Umbria2

Nel 2025 il numero totale delle persone prese in carico, con prestazioni, dai Servizi del Dipartimento delle Dipendenze, per problemi di dipendenza è di 2.920 a cui vanno aggiunte le persone prese in carico per pratiche medico legali (1.260) per un totale di 4.180 persone.

Prestazioni

Di seguito le prestazioni erogate nel 2024 e nel 2025 suddivise per tipologia e SerD di competenza

Tab.5 Attività prestazionali erogate dal Dipartimento delle Dipendenze, suddivise per Distretto. Anno 2024.

Prestazione 2025	TERNI	FOLIGNO	NARNI	SPOLETO	ORVIETO	TOTALI
	N°	N°	N°	N°	N°	N°
1 - Attività telefonica	3.198	5.269	548	422	859	10.296
2 - Relazioni sul caso, prescrizioni e certificazioni	8.239	11.904	925	2.107	1.720	24895
3 - Attività di accompagnamento	62	233	13	32	6	346
4 - Visite	451	5.330	342	450	724	7.297
5 - Colloqui	4.814	13.803	1.596	1.759	3.031	25.003
6 - Esami e procedure cliniche	10.184	15.924	1.227	7.159	2.777	37.271
7 - Somministrazione farmaci e vaccini	40.317	51.100	1.910	12.402	7.476	113.205
8 - Interventi psicoterapeutici individuali	1.139	1.857	334	422	179	3.931
9 - Interventi psicoterapeutici coppia – famiglia	62	228	7	1	31	329
10 - Interventi psico/socio/educativi di gruppo	1.754	1.521	402	201	311	4.189
11 - Test psicologici	576	257	25	38	4	900
12 - Attività di supporto generale al paziente	3.360	72	11	239	126	3.808
13 - Predisposizione/revisione prog. t. ind. e neg. t.	662	7.495	78	832	422	9.489
14 - Prestazioni alberghiere	0	0	0	1	0	1
15 - Prestazioni straord. di carattere econ.-assist.	0	1	0	0	0	1
16 - Prestazioni generali di prevenzione primaria	22	26	37	0	21	106
TOTALI	74.840	115.020	7.455	26.063	17.687	241.065

Tab.6 Attività prestazionali erogate dal Dipartimento delle Dipendenze, suddivise per Distretto. Anno 2025.

Prestazione 2025	TERNI	FOLIGNO	NARNI	SPOLETO	ORVIETO	TOTALI
	N°	N°	N°	N°	N°	N°
1 - Attività telefonica	2710	4022	582	67	316	7697
2 - Relazioni sul caso, prescrizioni e certificazioni	7762	11496	337	896	1256	21747
3 - Attività di accompagnamento	49	321	9	19	19	417
4 - Visite	355	5465	24	333	445	6622
5 - Colloqui	3149	11381	565	1382	1049	17526
6 - Esami e procedure cliniche	11253	14739	383	3865	1886	32126
7 - Somministrazione farmaci e vaccini	38398	50708	1034	6905	5830	102875
8 - Interventi psicoterapeutici individuali	748	1327	305	223	210	2813
9 - Interventi psicoterapeutici coppia – famiglia	63	61	7	1	4	136
10 - Interventi psico/socio/educativi di gruppo	289	1547	287	127	136	2386
11 - Test psicologici	300	405	37	19	5	766
12 - Attività di supporto generale al paziente	973	161	24	301	102	1561
13 - Predisposizione/revisione prog. t. ind. e neg. t.	681	7130	104	537	64	8516
14 - Prestazioni alberghiere	0	0	0	0	0	0
15 - Prestazioni straord. di carattere econ.-assist.	0	0	0	0	1	1
16 - Prestazioni generali di prevenzione primaria	26	16	12	0	14	68
TOTALI	66.756	108.779	3.710	14.675	11.337	205.257

Obiettivo prioritario del Dipartimento, sviluppato negli anni, è quello di costruire un sistema di intervento complesso, puntando ad una organizzazione che possa perseguire i seguenti obiettivi:
da un lato di garantire, in relazione al continuo evolversi e diversificarsi dei fenomeni di dipendenza, una progressiva specializzazione e rimodellamento della metodologia di intervento garantendo, di conseguenza, l'appropriatezza degli interventi erogati;
dall'altro di strutturare una rete di servizi flessibile, capace di modellare le proprie azioni in risposta ai bisogni via via emergenti, con una utilizzazione ottimale delle risorse in campo ed evitando la settorializzazione degli interventi specifici.

Attività di livello dipartimentale generale

Aspetti organizzativi

Integrazione funzionale

È considerato obiettivo prioritario delle attività proprie della Direzione del Dipartimento lo sviluppo di una efficace strategia di integrazione, che si esplica ai seguenti livelli:

- tra le diverse professionalità presenti all'interno dei Ser.D.
 - tra le diverse unità e gruppi operativi direttamente afferenti al Dipartimento;
 - tra i Servizi del Dipartimento e gli altri Servizi aziendali del territorio ed ospedalieri
 - tra i Servizi del Dipartimento ed i Servizi gestiti dal privato sociale accreditato;
 - tra i Servizi dipartimentali e gli Enti locali territoriali.
- Supporto organizzativo
La Direzione del Dipartimento, per l'espletamento delle sue peculiari funzioni, dispone di una segreteria e di uno Staff di Direzione che dovrà essere ampliato.

Attività per lo sviluppo dell'appropriatezza gestionale

1) Sistema informativo

Il Dipartimento ha in dotazione la piattaforma informatica "GeDi", interfacciata con i Laboratori Analisi, tutti i risultati del laboratorio analisi vengono inseriti automaticamente nella piattaforma.

2) Attività di formazione

Al fine di migliorare la qualità dell'approccio clinico e di stabilire una sufficiente omogeneità tra le diverse modalità di intervento, adottate nei Servizi del Dipartimento, gli operatori partecipano a diversi incontri di formazione.

Protocolli e procedure presenti nel Dipartimento

POS – “Accoglienza”

POS – “Presenza in carico, approfondimento diagnostico, trattamento”

POS – “Gestione terapia agonista-antagonista- alcool mimetica”

POS – “Certificazioni medico legali”

POS – “Inserimento e monitoraggio in comunità terapeutica”

POS – “Privato sociale” (in lavorazione)

POS – “Corso disassuefazione dal fumo di tabacco”

POS – “Attivazione servizio di supporto specialistico finanziario e legale da effettuarsi presso i Centri Specifici per il DGA”

ILS – “Presenza in carico familiari”

ILS – “Raccolta campioni urinari”

Attività per lo sviluppo dell'appropriatezza clinica

1. Trattamenti peculiari del Disturbo da gioco d'azzardo (DGA), svolti presso il Centro Specifico di Foligno e Terni e presso il Centro di ascolto di Orvieto. È stata conservata l'attività del Numero Verde regionale per il DGA, istituito con DGR n. 1246 del 29/10/2015 presso il Centro Specifico di Foligno.
2. Proroga del Servizio di consulenza finanziaria e legale presso il Centro Specifico di Foligno e di Terni.
3. Viene mantenuta l'attività presso gli Istituti Penitenziari afferenti al territorio della USL Umbria n. 2 con l'accesso garantito da diverse figure professionali: medici, Infermieri, assistenti sociali, educatori e psicologi.
4. Ambulatori infettivologici per il monitoraggio, prevenzione e terapia delle patologie infettive correlate.
5. Centri Anti Fumo (CAF): gruppi per fumatori in tutti i SerD del Dipartimento.
6. Gruppi di Auto Aiuto per utenti dei Servizi del Dipartimento e loro familiari.
7. Centro Terapeutico per le Dipendenze di Terni, dove vengono garantiti programmi semi-residenziali.
8. Progetti in convenzione con il privato sociale accreditato operante nel territorio nelle aree pedagogica riabilitativa, terapeutica riabilitativa e comorbilità psichiatrica, per configurare un'offerta complessiva diversificata ed articolata.
9. Competono al Dipartimento attività di promozione della salute, prevenzione ed educazione alla salute, che vengono attuate secondo una metodologia ormai consolidata negli anni in collaborazione con il servizio di Promozione della Salute.
10. Sperimentazione di interventi innovativi in ambito sociosanitario nei confronti di adolescenti e giovani adulti, a Terni, a Foligno ed Orvieto (Progetto Giovani 2.0), con personale dedicato.

Il Dipartimento, tramite i suoi operatori, partecipa ai gruppi di lavoro sui diversi temi inerenti le dipendenze, organizzati dalla Regione.

Progetti e attività di ricerca/intervento

- Progetti relativi ai Piani Regionali per la prevenzione, cura e riabilitazione del DGA 2017-2018 e DGA 2019-2021
- Progetto Numero Verde Regionale per il DGA
- Progetto UNPLUGGED, inserito nel Piano regionale di prevenzione 2020-2025, rivolto alle scuole superiori di primo grado.
- Progetto di “Peer Education” nelle scuole.

- Progetto “Giovani 2.0”. Sperimentazione di interventi innovativi in ambito sociosanitario nei confronti di adolescenti e giovani adulti.
- Progetto “Servizio prossimità all’interno degli Istituti Penitenziari afferenti al territorio della USL Umbria2.”
- Progetti di produttività aggiuntiva per l’assistenza ai detenuti con problematiche di dipendenza da sostanze presso gli Istituti Penitenziari afferenti alla USL Umbria2.
- Progetto di Accompagnamento Territoriale (PAT)
- Progetto di Unità di Strada

4.2.A.8. Attività Consultoriale

I consultori familiari sono servizi di prossimità istituiti per la tutela della salute della donna, del bambino e della coppia e della famiglia. Costituiti oltre 40 anni or sono, grazie alla Legge 405/1975, sono gli unici presidi del Servizio Sanitario Nazionale orientati specificamente alla prevenzione delle malattie e alla promozione della salute.

Sono intesi come “servizi di frontiera” (in quanto rappresentano, per le ragioni che sono alla base della loro istituzione, un caso esemplare di condivisione di valori tra componente professionale e utenza) attraverso l’organizzazione di incontri sul territorio, di riflessione e analisi. Fondati nella prospettiva di sostenere le persone nello sviluppo della consapevolezza e delle competenze (empowerment), a partire dal riconoscimento del punto di vista di genere, e per fare ciò, si presentano come servizi sociosanitari, con competenze multidisciplinari, per cogliere in modo integrato i determinanti della salute e, a partire dalla loro conoscenza, agire in termini di promozione della salute.

Nel territorio della UslUmbria2 le sedi principali attualmente sono sei, una per ogni distretto territoriale con varie sedi decentrate.

Nel 2024 si sono rivolti ai servizi consultoriali della USL Umbria 2 complessivamente 27.864 utenti, per un totale di 48.243 accessi. Nel confronto con il 2025 si osserva un calo complessivo degli utenti, che scendono a 22.543, a fronte di un lieve aumento degli accessi totali, che raggiungono 48.377, con un totale di 137.433 prestazioni erogate. Il confronto 2024–2025 evidenzia quindi una riduzione della platea degli utenti accompagnata da una sostanziale stabilità degli accessi e da un elevato volume di prestazioni, suggerendo un incremento dell’intensità assistenziale e della frequenza media di utilizzo dei servizi per utente.

Attività Consultoriali. Numero Utenti e Accessi. - Anni 2024-2025 (Fonte dati Sister)

CONSULTORIO	NUMERO UTENTI		NUMERO ACCESSI	
	2024	2025	2024	2025
TERNI	6.437	6.185	13.586	11.891
FOLIGNO	7.744	7.147	12.448	13.901
NARNI-AMELIA	5.820	3.600	11.407	10.609
SPOLETO	3.171	2.571	3.636	5.510
ORVIETO	3.177	2.144	4.323	4.593
VALNERINA	1.515	896	2.843	1.873
TOTALE USL UMBRIA 2	27.864	22.543	48.243	48.377

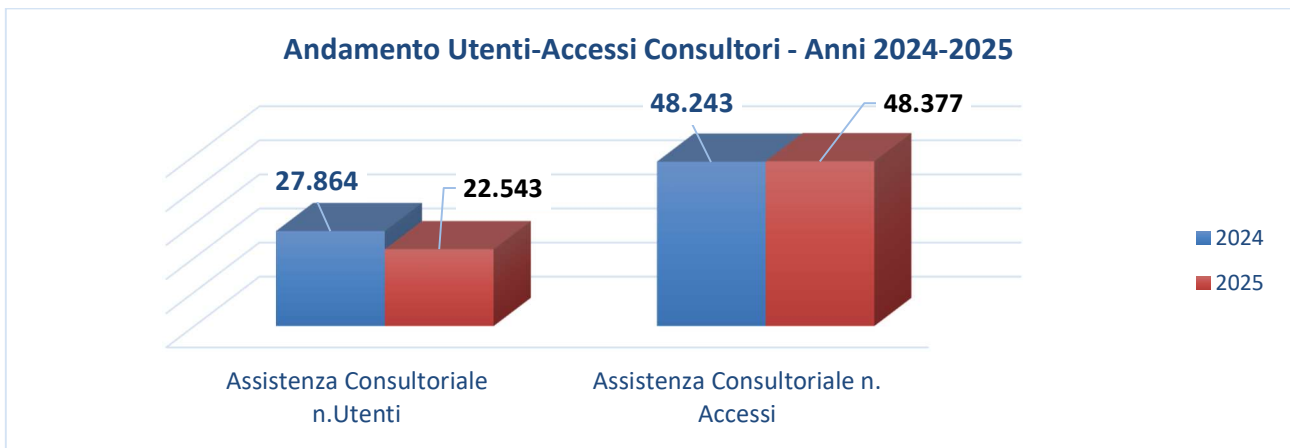

4.2.A.9. Disturbi dello sviluppo

L'assistenza neuropsichiatrica per minori, organizzata in un unico Servizio, si articola in 6 sedi distrettuali. Assicura la prevenzione, la diagnosi e il trattamento dei disturbi dello sviluppo in ambito neurologico, psicopatologico e neuropsicologico in età evolutiva. Nel confronto tra il 2024 e il 2025, l'assistenza territoriale in età evolutiva mostra un'evoluzione orientata verso una maggiore intensità della presa in carico. Gli utenti passano da 5.087 a 5.251, con un incremento del +3,2%, segnalando una crescita contenuta ma costante della domanda. A fronte di ciò, gli accessi diminuiscono da 48.659 a 46.580 (-4,3%). Il dato più significativo riguarda le prestazioni totali, che aumentano da 60.552 a 75.335 (+24,4%). Questo si riflette chiaramente negli indicatori di intensità: le prestazioni per utente crescono da 11,9 a 14,3 (+20,2%), le prestazioni per accesso passano da 1,24 a 1,62 (+30,6%). Le tabelle che seguono descrivono l'andamento degli utenti, distribuiti per Distretto compresi tra un'età tra 0 e 22 anni.

Assistenza Età Evolutiva territoriale n° utenti - Anni 2024-2025 (Fonte dati Atl@nte)

STRUTTURE / INDICATORI	2024	2025
NPIEE Terni	1.950	2.015
NPIEE Foligno	1.265	1.263
NPIEE Narni-Amelia	820	837
NPIEE Spoleto	614	659
NPIEE Orvieto	307	349
NPIEE Valnerina	131	128
DIPARTIMENTO SALUTE MENTALE AREA NPIEE	5.087	5.251

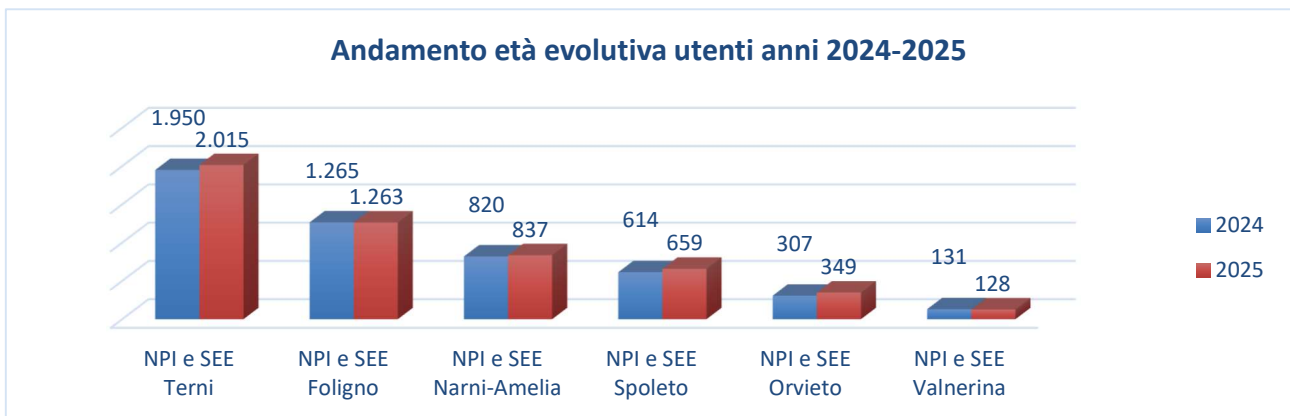

Nel 2025 la USL Umbria 2 ha erogato 75.335 prestazioni di Assistenza Neuropsichiatrica a minori, in significativo aumento rispetto al 2024, quando le prestazioni erano pari a 60.552. L'incremento è di 14.783 prestazioni, corrispondente a circa il +24,4%. Per quanto riguarda gli accessi, nel 2025 se ne registrano 46.580, in lieve diminuzione rispetto ai 48.659 del 2024. Si osserva quindi una riduzione di 2.079 accessi, pari a circa il -4,3%.

Tab. Assistenza Età Evolutiva territoriale - Attività nel dettaglio - Anno 2025 (Fonte dati Atl@nte)

Strutture / Indicatori	n° accessi	n° prestazioni domiciliari	n° prestazioni ambulatoriali	n° prestazioni altro tipo	N° prestazioni totali NPIEE	% prestazioni domiciliari
Dipartimento Salute Mentale area NPEE	46.580	2.285	71.955	1.095	75.335	
NPEE Terni	19.630	385	28.456	656	29.497	1,31%
NPEE Foligno	8.504	1.044	13.049	134	14.227	7,34%
NPEE Narni-Amelia	10.887	241	21.242	162	21.645	1,11%
NPEEE Spoleto	4.144	335	5.343	72	5.750	5,83%
NPEE Orvieto	2.493	276	2.646	47	2.969	9,30%
NPEE Valnerina	922	4	1.219	24	1.247	0,32%

Tab. Assistenza Età Evolutiva territoriale - Attività nel dettaglio - Anno 2024 (Fonte dati Atl@nte)

Strutture / Indicatori	n° accessi	n° prestazioni domiciliari	n° prestazioni ambulatoriali	n° prestazioni altro tipo	n° prestazioni totali NPIEE	domiciliari
Dipartimento Salute Mentale area NPIEE	48.659	1.387	58.226	939	60.552	
NPEE Terni	20.941	461	24.060	549	25.070	1,84%
NPEE Foligno	9.412	507	13.359	141	14.007	3,62%
NPEE Narni-Amelia	10.536	194	12.192	111	12.497	1,55%
NPEEE Spoleto	4.365	176	5.006	45	5.227	3,37%
NPEE Orvieto	2.099	48	2.155	66	2.269	2,12%
NPEE Valnerina	1.306	1	1.454	27	1.482	0,07%

*dato aggiornato ad aprile 2026

Assistenza età evolutiva territoriale n° prestazioni- Anni 2024-2025 (Fonte dati Atl@nte)

Strutture / Indicatori	2024	2025
Dipartimento Salute Mentale area NPIEE	60.552	75.335
NPIEE Terni	25.070	29.497
NPIEE Foligno	14.007	14.227
NPIEE Narni-Amelia	12.497	21.645
NPIEE Spoleto	5.227	5.750
NPIEE Orvieto	2.269	2.969
NPIEE Valnerina	1.482	1.247

Servizio Sociale Aziendale

Le attività che svolge il Servizio Sociale sono uno snodo cruciale per la rete aziendale interagendo con i servizi territoriali/ospedalieri/residenziali/comuni/associazioni di volontariato/cooperative. Seguono i percorsi di presa in carico di:

- minori e adulti con disabilità,
- patologie psichiatriche,
- problemi di dipendenza,
- anziani non autosufficienti.

Il Servizio Sociale svolge molto della sua attività nelle valutazioni multi-dimensionale delle persone utenti e ne definiscono i piani/progetti di assistenza individuale e/o di tutela giuridica oltre a valutare e definire i percorsi di assistenza domiciliare socio-sanitaria e socio-riabilitativa educativa e di assistenza indiretta, avvalendosi di sistemi operativi agili e di connessione territoriali come:

- Sistema Atl@nte – “S.Va.M.Di.” per la valutazione della disabilità e “Suite InterRAI” –, per le valutazioni dei servizi di assistenza domiciliare territoriale e residenziale (Contact Assement, L.T.C.F., H.C., P.C.);
- Unità Multidisciplinare e di Valutazione delle disabilità (UVM, UMVD, DP e UVG) e Servizi di Residenzialità e Semi-residenzialità.

In ambito dipartimentale, svolgono il lavoro all'interno del Dipartimento di Salute Mentale, i cui dati di attività vengono registrati in base ai nomenclatori specifici dei Sistemi Informativi Dipartimentali. In ambito sovra-distrettuale (aziendale), il servizio sociale è parte integrante di équipe deputate alla Valutazione delle Capacità Genitoriali (VCG) e ha un ruolo centrale anche nell'ambito dell'Amministrazione di Sostegno (AdS). Nell'anno 2021, il servizio è stato coinvolto nei progetti domiciliari di minori, adulti e anziani (in Atl@nte “Cure Domiciliari”), strutturandosi sulla base del “Profilo AD”, assegnato in base all'intensità assistenziale e alla relativa complessità multi-professionale del progetto (LEA 2017). Dall'anno 2022 all'anno 2023 sotto un attento monitoraggio di aggiornamento delle prestazioni si è potuto evidenziare un miglioramento Aziendale sia degli accessi che delle prestazioni. Nel confronto tra il 2024 e il 2025 il servizio socio-assistenziale evidenzia una lieve contrazione complessiva dell'utenza nelle cure domiciliari, che passa da 333 a 315 utenti (-5,4%). Il calo è dovuto principalmente alla diminuzione degli anziani (da 122 a 107, -12,3%), mentre gli adulti restano sostanzialmente stabili (-1,9%) e i minori aumentano leggermente ma con numeri marginali. Anche dal punto di vista di genere si registra una riduzione più marcata tra i maschi (-9%) rispetto alle femmine (-1,8%).

Tabella "cure domiciliari Socio Assistenziali" - tipologia di utenza per età e sesso. Anno 2025 (Fonte dati Atl@nte)

DISTRETTO	Minori 0 ≤17	Adulti 18-64	Anziani ≥65	Utenti Totali	Maschi	Femmine
TOT	4	204	107	315	151	164
Distretto Terni		30	9	39	23	16
Distretto Foligno		72	56	128	53	75
Distretto Valnerina	1	3	1	5	4	1
Distretto Narni Amelia		63	35	98	44	54
Distretto Spoleto	3	3	3	9	5	4
Distretto Orvieto		33	3	36	22	14

Tabella "cure domiciliari Socio Assistenziali" - tipologia di utenza per età e sesso. Anno 2024 (Fonte dati Atl@nte)

DISTRETTO	Minori 0 ≤17	Adulti 18-64	Anziani ≥65	Utenti Totali	Maschi	Femmine
TOT	3	208	122	333	166	167
Distretto Terni	0	26	8	34	21	13
Distretto Foligno	0	73	62	135	65	70
Distretto Valnerina	1	6	8	15	6	9
Distretto Narni Amelia	0	63	36	99	45	54
Distretto Spoleto	2	8	5	15	8	7
Distretto Orvieto	0	32	3	35	21	14

A seguire sono indicati gli accessi e le principali prestazioni del servizio sociale per i sei distretti nei progetti di Cure Domiciliari definendo le attività proprie dell'assistente sociale e le attività di monitoraggio delle prestazioni svolte dagli educatori professionali/operatori sociosanitari in ADI nelle varie attività quotidiane di assistenza agli utenti.

Sul fronte delle attività, si osserva una riduzione significativa degli interventi degli operatori socio-sanitari, con accessi in calo del -9,6% (da 159.525 a 144.287) e prestazioni del -11,9% (da 213.654 a 188.175), segnale di una contrazione generale dell'intensità assistenziale.

Al contrario, l'attività degli assistenti sociali risulta in crescita, con un aumento degli accessi del +5,6% (da 17.968 a 18.972) e delle prestazioni del +3,8% (da 22.801 a 23.664), indicando un possibile rafforzamento della presa in carico sociale e una maggiore complessità dei bisogni.

Tabella SERVIZIO SOCIO ASSISTENZIALE - ACCESSI/PRESTAZIONI a cura del servizio socio assistenziale. Anno 2025 (fonte dati Atl@nte)

DISTRETTO	n. ACCESSI educatori/operatori socio sanitari con profili assistenziali integrati	n. PRESTAZIONI educatori/operatori socio sanitari con profili assistenziali integrati
TOTALE USL UMBRIA 2	144.287	188.175
Distretto Terni	57.816	58.329
Distretto Foligno	22.837	26.453
Distretto Valnerina	3.452	3.724
Distretto Narni Amelia	18.474	18.487
Distretto Spoleto	20.349	20.370
Distretto Orvieto	21.359	60.812

Tabella SERVIZIO SOCIO ASSISTENZIALE - ACCESSI/PRESTAZIONI a cura del servizio socio assistenziale. Anno 2024 (fonte dati Atl@nte)

DISTRETTO	n. ACCESSI educatori/operatori socio sanitari con profili assistenziali integrati	n. PRESTAZIONI educatori/operatori socio sanitari con profili assistenziali integrati
TOTALE USL UMBRIA 2	159.525	213.654
Distretto Terni	57.190	58.685
Distretto Foligno	23.713	27.696
Distretto Valnerina	2.846	3.321
Distretto Narni Amelia	25.350	26.278
Distretto Spoleto	28.315	29.568
Distretto Orvieto	22.111	68.106

Tabella SERVIZIO SOCIO ASSISTENZIALE - ACCESSI/PRESTAZIONI personale assistente sociale Anno 2025. (fonte dati Atl@nte)

DISTRETTO	n. ACCESSI ASSISTENTI SOCIALI con profili AD integrati	n. PRESTAZIONI ASSISTENTI SOCIALI con profili AD integrati
TOTALE USL UMBRIA 2	18.972	23.664
Distretto Terni	1.593	2.658
Distretto Foligno	6.036	6.705
Distretto Valnerina	175	260
Distretto Narni Amelia	8.115	9.032
Distretto Spoleto	2.679	3.367
Distretto Orvieto	374	1.642

Tabella SERVIZIO SOCIO ASSISTENZIALE - ACCESSI/PRESTAZIONI personale assistente sociale Anno 2024. (fonte dati Atl@nte)

DISTRETTO	n. ACCESSI ASSISTENTI SOCIALI con profili AD integrati	n. PRESTAZIONI ASSISTENTI SOCIALI con profili AD integrati
TOTALE USL UMBRIA 2	17.968	22.801
Distretto Terni	1.431	2.215
Distretto Foligno	5.060	5.329
Distretto Valnerina	161	253
Distretto Narni Amelia	8.012	8.705
Distretto Spoleto	2.728	3.896
Distretto Orvieto	576	2.403

Le attività professionali svolte dalle assistenti sociali confermano, anche nel biennio analizzato, una forte centralità nelle funzioni di coordinamento, presa in carico e lavoro di rete, come evidenziato dalle principali azioni (colloqui, visite domiciliari, confronto d'équipe e integrazione con altri servizi). Le attività educativo/relazionali/ambientali aumentano significativamente (+44% utenti; +49% prestazioni).

Tabella di attività svolto dall'Assistente Sociale a domicilio (macro attività). Anno 2024-2025 (Fonte dati Charta).

Attività Assistenti Sociali (Macro attività generiche)	2024		2025	
	Somma di Utenti	Somma di prestazioni per macro attività	Somma di Utenti	Somma di prestazioni per macro attività
Totale USL UMBRIA 2	3.842	22.847	6.438	23.681
ATTIVITA' CLINICA DI TIPO TERAPEUTICO				
ATTIVITA' CLINICA VALUTATIVO-DIAGNOSTICO	316	331	349	378
ATTIVITA' DI PROGRAMMAZIONE	1.391	15.259	2177	14195
ATTIVITA' EDUCATIVO/RELAZIONALE/AMBIENTALE	1.102	3.185	1587	4747
CURE DOMICILIARI SOCIOASSISTENZIALI	1.033	4.072	2325	4361

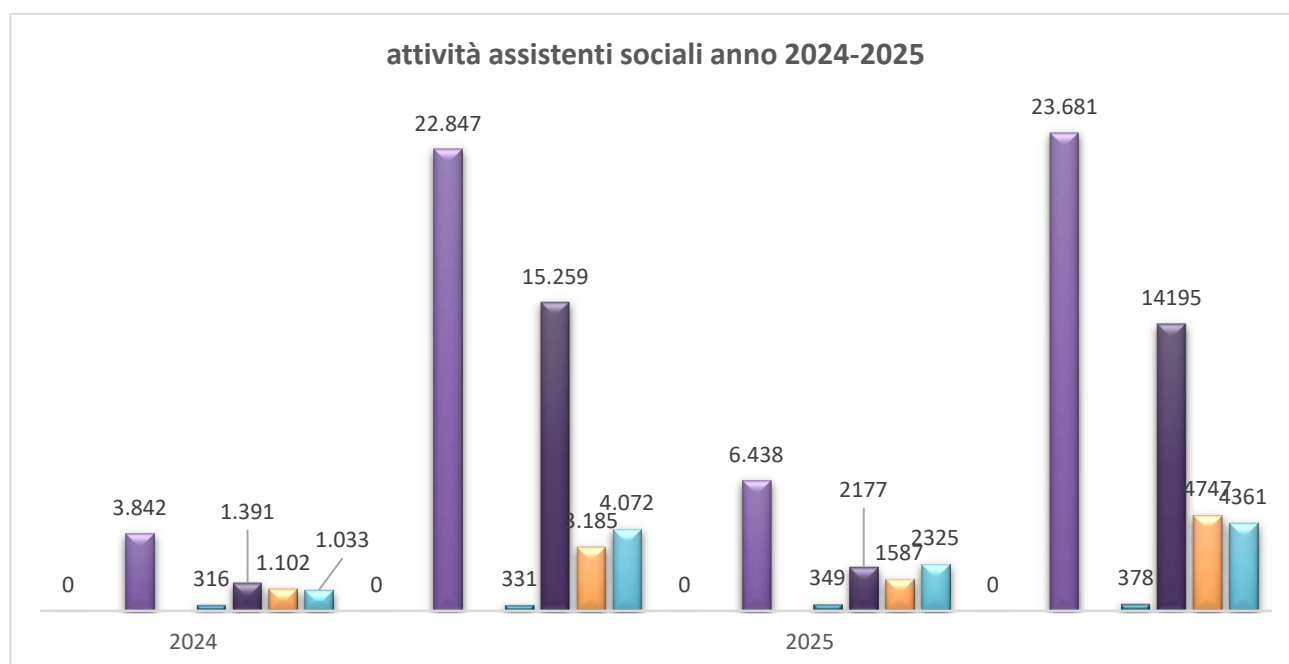

Prestazioni per macro tipologia (drill down su Attività)

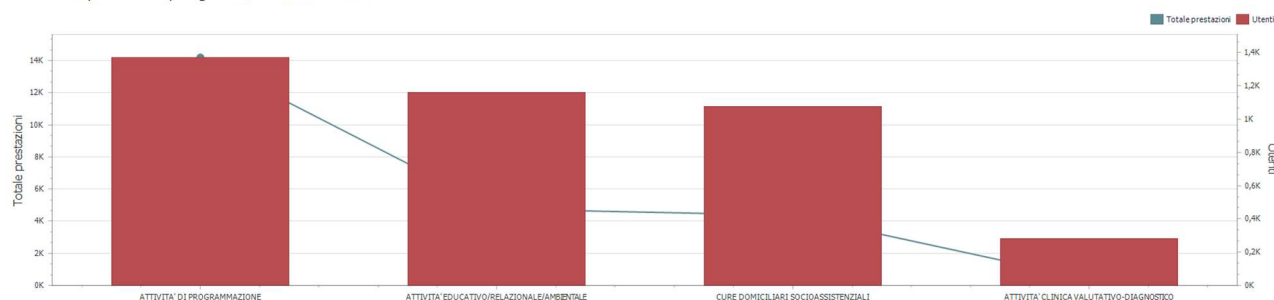

Anno:
2025

Figura_Professionale:
Assistente sociale del SSN

Distretto:
Distretto 1 - Terni, Distretto 1 - Valnerina, Distretto 2 - Narni Amelia, Distretto 2 - Spoleto, Distretto 3 - Foligno, Distretto 3 - Orvieto

Prestazioni per macro tipologia (drill down su Attività)

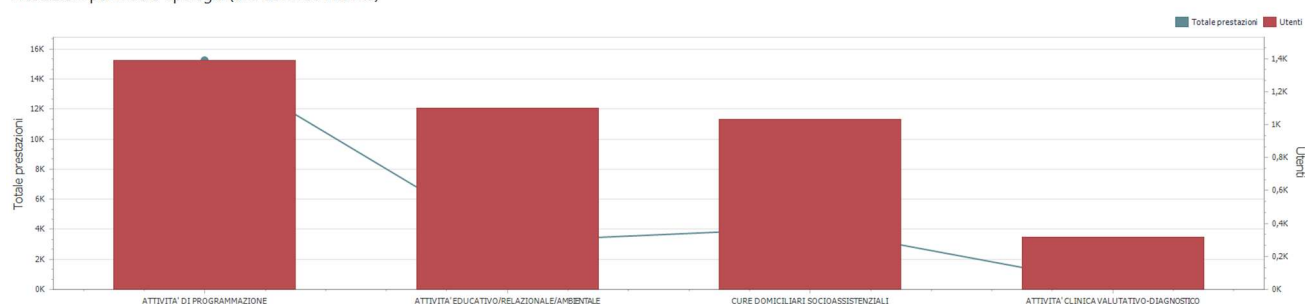

Anno:
2024

Figura_Professionale:
Assistente sociale del SSN

Distretto:
Distretto 1 - Terni, Distretto 1 - Valnerina, Distretto 2 - Narni Amelia, Distretto 2 - Spoleto, Distretto 3 - Foligno, Distretto 3 - Orvieto

4.2.A.10. Assistenza Riabilitativa per Adulti

Il Servizio di Assistenza Riabilitativa Territoriale per Adulti nella USL n. 2 comprende 6 Strutture Riabilitative Territoriali che coincidono con i distretti organizzati in attività ambulatoriale per pazienti esterni e, in alcuni casi, attività riabilitativa per ricoverati. L'attività complessiva erogata nei 6 Distretti viene analizzata per le prestazioni svolte per ciascuna macrotipologia di attività aggregata effettuata dal fisioterapista (Fonte dati Atl@nte/Charta).

Tabella macrotipologia di attività aggregata svolte dal Fisioterapista a domicilio in ADI. Anno 2024-2025 (Fonte dati Charta)

Attività Assistenti Sociali (Macro attività generiche)	2024		2025	
	Somma di Utenti	Somma di prestazioni per macro attività	Somma di Utenti	Somma di prestazioni per macro attività
Totale USL UMBRIA 2	2.278	9.322	1.734	7.024
ATTIVITA' CLINICA DI TIPO TERAPEUTICO	42	70	31	37
ATTIVITA' CLINICA VALUTATIVO-DIAGNOSTICO	303	457	120	172
ATTIVITA' DI PROGRAMMAZIONE	77	299	65	229
ATTIVITA' EDUCATIVO/RELAZIONALE/AMBIENTALE	1024	4334	759	2832
ATTIVITA' RIABILITAZIONE	793	3983	728	3629
CURE DOMICILIARI SOCIOASSISTENZIALI	39	179	31	125

Attività Fisioterapisti (Macro attività territoriali) anno 2024-2025

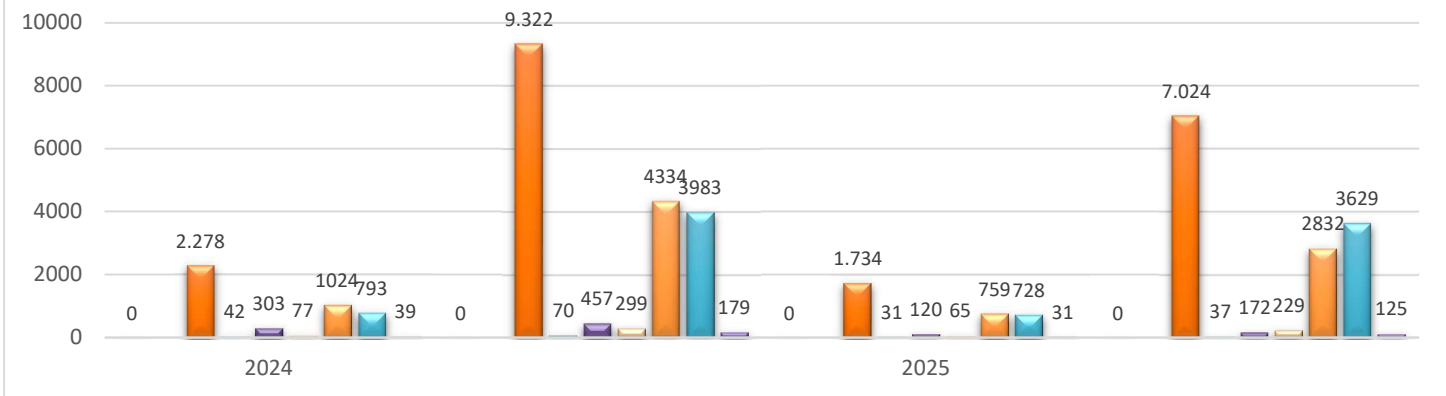

Anno 2025 (Fonte dati Charta)

Prestazioni per macro tipologia (drill down su Attività)

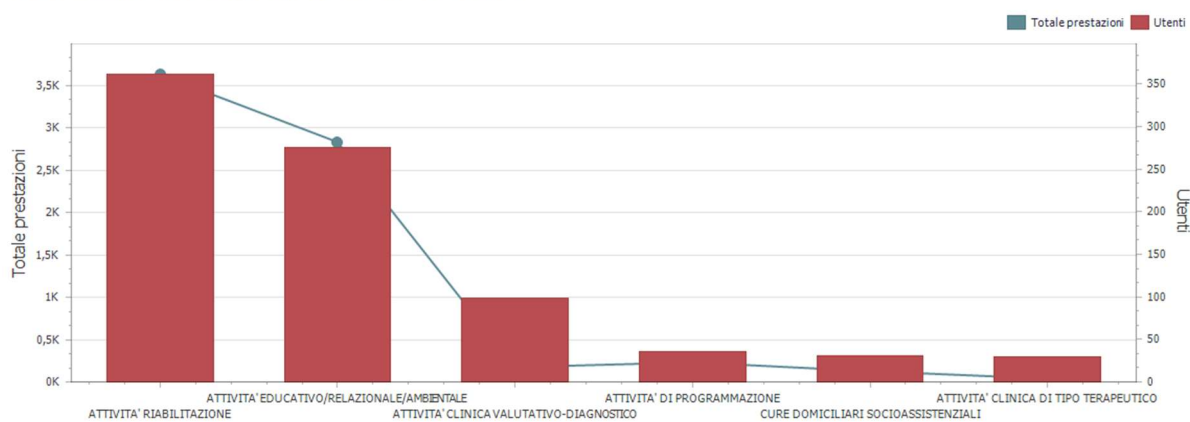

Anno:

2025

Figura Professionale:

Fisioterapista, Logopedista

Distretto:

Distretto 1 - Terni, Distretto 1 - Valherina, Distretto 2 - Narni Amelia, Distretto 2 - Spoleto, Distretto 3 - Foligno, Distretto 3 - Orvieto

Anno 2024 (Fonte dati Charta)

Prestazioni per macro tipologia (drill down su Attività)

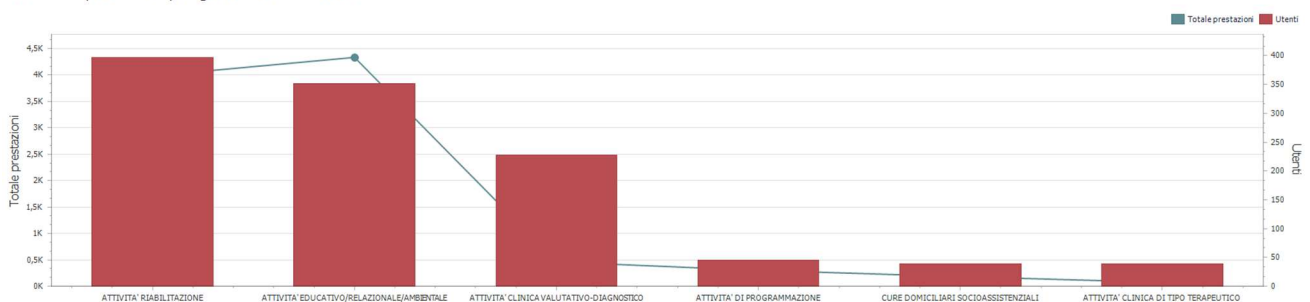

Nel 2025 si osserva una contrazione complessiva delle prestazioni, con mantenimento delle attività core (counseling e rieducazione motoria), ma una redistribuzione verso interventi più specifici (respiratori e mirati) e una riduzione marcata delle attività educative, valutative e di coordinamento rispetto al 2024. Nel 2025 le attività principali sono state il trattamento di rieducazione motoria e il counseling educativo, che insieme rappresentano circa oltre il 50% delle prestazioni riabilitative totali. Tuttavia, rispetto al 2024 si osserva una riduzione percentuale di circa il 10–15%, pur mantenendo il ruolo centrale. Le attività educativo-relazionali (in

particolare colloqui con caregiver e istruzione all'uso di ausili) costituiscono un'ulteriore quota rilevante (circa 30–35% del totale), ma risultano in calo significativo (–20/30%) rispetto al 2024.

4.2.B) Obiettivi di attività dell'esercizio e confronto con il livello programmato

Nel corso del 2025 l'attività distrettuali hanno consolidato e stabilito diverse caratteristiche territoriali tenendo conto del PNRR e delle direttive Regionali.

Tali caratteristiche sono state registrate come dati di attività per la copertura del debito informativo NSIS.

L'applicazione di un gestionale unico (ATL@NTE) per i flussi informativi dei servizi territoriali: Cure Domiciliari (flusso SIAD), Cure Palliative/Hospice (Flusso Hospice), Salute mentale (flusso SISM), l'Età Evolutiva (Flusso SISM infanzia), Assistenza Anziani e Disabili Adulti (flusso FAR), secondo le indicazioni regionali e del sistema preposto per il flusso; l'applicazione uniforme del gestionale per le Dipendenze (flusso SIND) e quello per i Consulenti.

Anche nel 2025 sono stati inseriti i relativi flussi di utenti affetti da gravissime disabilità (Fondo non autosufficienza – FNA)

L'apertura delle COT a Spoleto e Terni ha consolidato l'incremento tramite il gestionale Garcia delle dimissioni protette; il flusso è incrementato in quanto non tutti i presidi ospedalieri e anche nei reparti delle Aziende Ospedaliere.

Nelle COT è presente non solo il flusso Ospedale – Territorio ma anche quello Territorio – territorio tramite ECVMED e Territorio Ospedale tramite la cartella clinica informatizzata.

Tali flussi rendono più agevole la valutazione del paziente in tutti gli ambiti considerati e la costruzione di un piano assistenziale individualizzato secondo le necessità del paziente preso in carico.

È stato svolto un piano di formazione rivolto al personale delle COT e dei Distretti per permettere un uso competente dei vari sistemi informativi

La COT è uno strumento che governa tutti gli spostamenti del paziente ed coordina tutti i servizi territoriali (ADI-Hospice – Ospedale di Comunità- Assistenza Domiciliare Tutelare).

Per il Distretto di Spoleto si è consolidata l'attività dell'Ospedale di Comunità ed è stata inaccurata la Casa della Comunità nell'edificio che già accoglie la cot COT del Distretto di Spoleto – Foligno e Valnerina.

È stata realizzata la "distrettualizzazione" delle prenotazioni in tutti i punti CUP per offrire la prestazione nel territorio di residenza;

- Nel 2025, su proposta originaria del Back Office di Narni Amelia, è stata mantenuta la procedura per le prese in carico delle prestazioni, condivisa con la Direzione Sanitaria della USL 2, che ha prodotto la creazione di una mail (presaincarico.narniamelia@uslumbria2.it e degli altri Distretti) dove confluiscono le richieste di prestazioni dei cittadini con garanzia di risposta e rispetto del criterio della trasparenza della Gestione delle Liste di Attesa.
- Si conferma nei distretti di Terni, Narni Amelia ed Orvieto per tutte le branche specialistiche, la saturazione delle Agende. Ovverosia i controlli di secondo livello, qualora non prenotati dallo specialista, sono sempre saturati (48 ore prima) da prime visite. Efficace e funzionante il sistema della presa in carico attraverso i Percorsi di Tutela (PDT).
- Per il distretto di Narni Amelia sono pienamente attivi l'ospedale di Comunità e la casa della Comunità con l'incremento in quest'ultima delle specialistiche mediche ambulatoriali.
- Per il distretto di Orvieto è pienamente attiva la casa della Comunità di Fabro con l'incremento in quest'ultima delle specialistiche mediche ambulatoriale e l'attivazione del PUA.
- Nel Distretto di Terni è in avanzata fase di completamento e prossima apertura la casa della comunità di viale Trieste. È stata, inoltre, attivata la COT 1 del Distretto di Terni e la COT 2 dei Distretti di Narni Amelia e di Orvieto.
- sono state aggiornate le griglie rao, passando dalle vecchie 30 alle attuali 71 delle quali fanno parte le 69 prestazioni sottoposte a monitoraggio ministeriale dei tempi di attesa (14 visite e 55 prestazioni specialistiche);
- sono attivi i percorsi di tutela per la gestione informatizzata della lista di attesa attiva in carenza di appuntamento utile al momento della prenotazione con evasione della richiesta in maniera differita;

- è stato consolidato il convenzionamento con le strutture private accreditate per l'erogazione di prestazioni di diagnostica per immagini e specialistica ambulatoriale;
- è stato approvato un piano di abbattimento delle liste con progetti di produttività aggiuntiva sia per la dirigenza medica sia del comparto;
- è stata incrementata la fornitura di nuove apparecchiature nei vari Presidi dell'Azienda anche in previsione dell'attivazione delle nuove CdC e degli ospedali di Comunità;
- sono state date le disposizioni operative a tutti i prescrittori e sono stati definiti obiettivi sia per le strutture e gli specialisti che per i MMG
- vengono pubblicati i tempi di attesa nel sito WEB aziendale
- Nel 2025 è proseguito il progetto SMARTCUP regionale con l'adesione di gran parte dei Medici di medicina generale e la costituzione delle agende di 2° livello da parte degli specialisti.
- La **dematerializzazione delle prescrizioni** di specialistica ambulatoriale è stata consolidata dopo formazione mirata dei professionisti ed implementazione del ricettario elettronico nelle strutture ambulatoriali e dopo percorsi facilitanti l'applicazione del "decalogo".
- Le **progettualità collegate al Fondo per la Non Autosufficienza e al P.R.I.N.A.** anche attraverso la rendicontazione dell'utilizzo delle risorse per tipologia di assistenza nel rispetto delle risorse di budget assegnate con stesura della relazione sulle attività svolte (art.18) e alimentazione format di rendicontazione dei costi.
- **Gli obiettivi del Piano regionale di Prevenzione (PRP)** con le scuole di ogni ordine e grado relativi al Programma (3) "Impariamo a resistere", sono ripresi così come i progetti coinvolgenti sia gli studenti che gli insegnanti.
Le Aggregazioni Funzionali Territoriali (AFT) svolgono la loro attività nella pienezza del loro potenziale, costituendo un riferimento per la popolazione in attesa di un regolamento aziendale dell'USL Umbria2.
- L'assistenza ai malati terminali è stata garantita, attraverso la rete di Cure Palliative Aziendali. Le modalità di assistenza hanno riguardato sia il domicilio che i due Hospice aziendali. La garanzia di un'assistenza qualificata ai **malati terminali**: con Delibera del Direttore Generale n. 645 del 25/07/2014 è stata recepita integralmente la DGR n. 1772 del 27/12/2012; nell'Azienda USL Umbria n. 2 è stato adottato il modello previsto dalla normativa regionale, realizzando la Rete di Cure Palliative Aziendale come aggregazione funzionale ed integrata dei servizi distrettuali ed ospedalieri, sanitari e sociali, che operano in modo sinergico con la rete di solidarietà sociale presente nel contesto territoriale, nel rispetto dell'autonomia clinico-assistenziale dei singoli componenti. Sono state pertanto istituite n. 2 Unità di Cure Palliative (UCP) nella USL Umbria n. 2, tenuto conto del territorio di riferimento vasto e con zone disagiate, individuandole come strutture distrettuali inserite all'interno delle Cure Domiciliari. Nel processo di riorganizzazione della rete è stato individuato il medico responsabile delle cure palliative. Tramite bando del Servizio Convenzioni sono stati individuati i medici di CA che svolgono attività di Cure Palliative, con adeguata formazione sia a domicilio che in Hospice.
La garanzia di un'assistenza qualificata ai **pazienti inseriti nelle strutture intermedie**: con offerta di posti letto nei Distretti di Terni, Foligno, Spoleto e Valnerina ed entro breve periodo anche ad Orvieto.
- **La sorveglianza delle Malattie Rare e delle Malattie Croniche**: non si è verificata nessuna interruzione nell'erogazione delle certificazioni per le Malattie Rare durante la pandemia. il Sistema è considerato a regime. Con l'applicazione dei nuovi LEA si è completato l'invio delle nuove esenzioni malattie croniche/malattie rare nel rispetto della privacy. Le Direzioni dei Distretti hanno svolto per tutto il periodo un ruolo attivo con azioni finalizzate a completare l'alimentazione del Registro delle Malattie Rare e l'aggiornamento delle esenzioni per le malattie croniche.
- **Gli Adempimenti LEA e l'attivazione dei PDTA**: In attuazione dei PDTA deliberati dalla Regione Umbria sono stati istituiti Gruppi di lavoro aziendali che hanno coinvolto le Direzioni di Distretto e gli operatori distrettuali. Compito dei gruppi di lavoro, con il supporto del Servizio Qualità e Accreditamento, è quello di portare a termine l'uniformazione e la definizione delle modalità operative, delle metodologie, degli

strumenti nonché la stesura delle procedure aziendali necessarie per l'attuazione dei PDTA. I Distretti sono stati coinvolti per:

- Percorso diagnostico riabilitativo integrato Ospedale-Territorio per minori affetti da ipoacusia permanente (DGR 789/2007 e DGR 1384/2014);
- Linee di indirizzo per prescrizione ausili tecnologici e prescrizione protesica in età evolutiva all'interno del progetto riabilitativo individualizzato;
- Linee di indirizzo sulla prescrizione protesica di sistemi motorio-posturali in età evolutiva all'interno del progetto riabilitativo individualizzato;
- Linee di indirizzo per la diagnosi precoce e la presa in carico multi professionale sui disturbi specifici del linguaggio;
- Revisione DGR n. 321/2006 "Percorsi prescrittivi protesi acustiche in età adulta";
- Percorsi della cronicità di cui alla DGR n. 902 del 28/07/2017.

• **L'operatività delle Case della Comunità**

Per quanto attiene il Distretto Sanitario di Foligno sullo stesso insistono tre Case di Comunità: la Casa di Comunità Hub di Nocera Umbra e le case di Comunità Spoke di Trevi e Montefalco.

Nel mese di marzo 2025 è stata inaugurata la Casa di Comunità di Nocera Umbra, all'interno della quale è stato attivato il PUA e tutti i servizi previsti dal Decreto Ministeriale 77/2022.

Sono state attivate tutte le procedure per l'ottenimento dell'autorizzazione all'esercizio della Casa di Comunità di Trevi (ove è stato istituito anche il PUA), già Casa della Salute, mentre, sono in fase di conclusione i lavori strutturali riguardanti la Casa di Comunità e l'Ospedale di Comunità di Montefalco.

La Casa della Comunità di Amelia è pienamente attiva ed efficace, continua nell'implementazione delle branche proprie della specialistica medica ambulatoriale in particolare 9 MMG + 1 PLS svolgono la propria attività all'interno della stessa.

La Casa di Comunità di Trevi: già operativa come Casa della Salute dal marzo 2015 nel dicembre 2022 è stata inaugurata la Casa di Comunità di TREVI intitolata al prof. Luciano Casciola. La Casa di Comunità di Trevi in collaborazione con quella di Città della Pieve sarà sede di sperimentazione regionale di due PDTA uno sul Diabete mellito e l'altro sulla BPCO.

La Casa di Comunità di Spoleto, aperta a fine 2025 accoglie i Servizi: ADI; Continuità Assistenziale; Poliambulatori Specialistici; AFT; Punto Prelievi; Attività Consultoriali; PUA; Ambulatorio di Psichiatria di Collegamento; Servizi Sociali; Attività di Medicina d'iniziativa; Cup/ Anagrafe/ Piastra dei II Livelli Servizio Amministrativo.

La casa di Comunità di Fabro inaugurata a Marzo 2026 accoglie i seguenti Servizi: PUA; ADI; Continuità Assistenziale; Poliambulatori Specialistici; AFT; Punto Prelievi; Attività Consultoriali; Attività di Medicina d'iniziativa; Cup/ Anagrafe/ Piastra dei II Livelli Servizio Amministrativo.

Particolare attenzione è stata posta ai processi di presa in carico e alla strutturazione di percorsi per queste patologie croniche che rappresentano la vera emergenza dei nostri tempi, attraverso una modalità organizzativa "associata" della Medicina generale e della Continuità assistenziale e la sperimentazione di strategie operative centrate sulla medicina d'iniziativa e quindi sulla prevenzione, sulla riduzione dei fattori di rischio per la salute e sulle strategie che favoriscono la riduzione delle complicanze e delle disabilità. L'organizzazione è centrata sulla Continuità assistenziale h 24, il Punto unico di accesso alla rete dei servizi, lo Sviluppo di programmi di sanità di iniziativa per la gestione delle malattie croniche (attivazione CCM per diabete e BPCO), il potenziamento delle Cure Domiciliari e delle attività sanitarie ambulatoriali, la presa in carico globale garantita da una maggiore integrazione e maggior coordinamento tra professionisti e tra settori di intervento, l'ulteriore sviluppo di programmi/servizi/attività proattivi, che "vanno incontro" ai cittadini come programmi di promozione della salute, AFA, gruppi di educazione terapeutica. La presenza nelle 24 ore è garantita da Medici di Medicina generale-medici di CA, altre professioni sanitarie e amministrative. Sono realizzate anche le azioni descritte al punto precedente relativo alla Medicina di iniziativa e all'attivazione del PDTA per il Diabete e per la BPCO.

Per quanto riguarda il Distretto di Orvieto, nel 2025 sono state concluse tutte le procedure per l'avvio della ristrutturazione di un'ala del vecchio ospedale di Orvieto sito in p.zza del Duomo che ospiterà la Casa di Comunità di Orvieto e l'Ospedale di Comunità del Distretto Orvietano e a breve ne avremo l'inaugurazione.

- **L'Accordo della Medicina Generale**

Nel corso del 2025 sono continuate le riunioni con le AFT e con i singoli medici riguardanti la spesa farmaceutica, che per la Regione Umbria ha raggiunto livelli elevati con l'obiettivo di rientrare nella cifra preventivata. Tale attività continua anche per il 2026.

Le AFT hanno svolto un ruolo di aggregazione dei vari medici sul raggiungimento degli obiettivi predisposti e costituiscono il nodo centrale per la riorganizzazione dell'attività territoriale.

Le AFT hanno continuato a garantire la loro presenza e hanno supportato significativamente l'attività territoriale.

Tutte le azioni fin qui descritte fanno parte di Accordi Regionali con la medicina di base.

La nuova organizzazione territoriale, che vede organizzate 16 AFT (5 a Terni, 4 a Foligno, 2 a Narni Amelia, 2 a Spoleto, 2 ad Orvieto ed 1 in Valnerina) è partita in tutto il territorio aziendale nel periodo compreso tra luglio e ottobre 2018. L'Azienda ha individuato le varie sedi degli ambulatori ed in alcuni Distretti (per le lontananze, come in Valnerina o per la popolazione servita, come a Terni e Foligno), sono state individuate per alcune AFT due sedi. Con Determina del Direttore Generale sono stati nominati tutti i Coordinatori AFT e gli ambulatori sono aperti dal lunedì al venerdì (h. 12-16) ed il sabato (h. 8-14).

Per il Distretto di Foligno è stata attivata la sede centrale, presso le scale di porta romana.

Per l'attuale organizzazione e le sedi attualmente attivate con la disponibilità dei MMG e dei Medici di CA non è stato necessario effettuare al momento ulteriori rapporti convenzionati con i medici di CA.

Alcune AFT sono già in linea con l'informatizzazione, ma obiettivo è dotare tutte le AFT della stessa piattaforma informatica, superando l'obiettivo del 60% stabilito dalla Regione.

Ogni AFT svolge riunioni mensili (essendo decaduti i NAP) ed ogni Coordinatore stila l'orario del mese con le presenze dei vari medici.

L'AFT 2 del Distretto di Orvieto relativa ai comuni dell'Alto Orvietano si è spostata nella sede della CdC di Fabro.

- **Il Governo e la gestione degli Accordi decentrati** della Medicina generale, della Continuità Assistenziale e della Pediatria di Libera Scelta, attraverso il monitoraggio e il controllo degli obiettivi specifici per la medicina convenzionata sia in merito al governo clinico sia, con la collaborazione del DAF, in merito all'appropriatezza prescrittiva farmaceutica (a tale riguardo vengono regolarmente svolti incontri con i Coordinatori della A.F.T., nonché quelli dei P.L.S. e della C.A., in collaborazione con il DAF). In tutti i Distretti si sono tenuti incontri con il Controllo di Gestione per il monitoraggio e il governo delle liste d'attesa.

- **L'Accreditamento istituzionale, la certificazione dei servizi e la gestione del rischio clinico**

Per quanto riguarda l'Accreditamento Istituzionale (dopo la pandemia che ha interrotto il programma specifico di certificazione) è stato ripreso dal 2022. Per il rischio clinico sono state attivate e consolidate tutte le procedure.

- **La riorganizzazione del servizio di Neuropsichiatria Infantile e Neuropsicologia clinica**, al fine di omogeneizzare le procedure di presa in carico e attivare i nuovi servizi di NPIA (Neuro Psichiatria dell'Infanzia e dell'Adolescenza) in linea con i nuovi LEA.

Nel Distretto di Orvieto nella primavera del 2024 il CSM ed il SerD sono tornati nella sede originaria a conclusione di un lungo periodo di ristrutturazione.

Nell'autunno 2025 nel Distretto di Narni Amelia è stata inaugurata la nuova sede del CSM di Narni Scalo

La gestione, il controllo e il monitoraggio puntuale del **consumo dei fattori produttivi**, così come assegnati in sede di negoziazione del budget attraverso il costante riscontro delle attività di gestione nel rispetto delle modalità adottate a livello aziendale.

- **La gestione del budget assegnato** per Distretto per l'assistenza socio-sanitaria.
- **La gestione e la rendicontazione del PRINA:**

Il Distretto di Spoleto con delibera del D.G. n. 559 del 25/10/2025 ha approvato il Piano Operativo per la non Autosufficienza anno 2025

L'attivazione della programmazione con la zona sociale ha previsto:

- Mantenimento dei servizi esistenti;
- Progetti Vita Indipendente;
- Erogazione Assistenza Indiretta e diretta ;
- L'Incremento dei servizi per giovani adulti affetti da autismo attraverso il forme di Cohousing; l'erogazione di L eps secondo le richieste della zona Sociale in particolare il tele soccorso e l'inclusione scolastica.

Sono adempimenti connessi all'attuazione della legge regionale 4 giugno 2008, n. 9 "Istituzione del fondo regionale per la non autosufficienza e modalità di accesso alle prestazioni" (Verifica dei processi attivati – Piano attuativo del PRINA e rendicontazione del progetto) con la Programmazione e la rendicontazione secondo gli atti e le indicazioni regionali (in particolare i malati di SLA, le disabilità gravissime associate o meno alle malattie rare).

Con Deliberazione del Direttore Generale n. 796 del 30/11/2025 è stata approvata la programmazione anno 2025 del Piano Operativo territoriale della non autosufficienza per il Distretto di Foligno.

La programmazione con la Zona sociale ha previsto, per il Distretto di Foligno:

- Il mantenimento dei servizi esistenti;
- progetti per la vita indipendente valutati dalle UVM e gestiti dalla Zona Sociale;
- è stato rilevato l'aumento dei minori affetti da autismo seguiti attraverso PAI personalizzati, con la necessità di creare nuovi servizi;
- incremento dell'assistenza domiciliare tutelare sia per gli anziani che per disabili secondo le disposizioni Regionali;
- erogazione di assegni per le gravissime disabilità.

Le UVM, hanno continuato a lavorare seguendo gli utenti che si trovavano al domicilio.

- **Gli adempimenti** richiesti dal dettato normativo per l'**Anticorruzione**, partecipando agli eventi formativi previsti e la redazione periodica adempimenti del piano triennale anticorruzione nonché l'aggiornamento continuo della mappatura dei processi.

Gli adempimenti richiesti per l'**applicazione sugli obblighi di pubblicità, trasparenza** e diffusione di informazione da parte delle pubbliche amministrazioni (amministrazione trasparente) tramite il sito istituzionale aziendale.

- **Il miglioramento delle competenze** professionali attraverso la formazione specifica.
- **L'adozione di misure organizzative**, anche con progetti specifici, finalizzate all'applicazione delle disposizioni regionali in materia di compartecipazione alla spesa sanitaria (Fasce reddituali/esenzioni).
- **Il recupero crediti**, tramite una procedura aziendale, secondo la fascia reddituale e relativa autocertificazione resa dal cittadino.
- La stipula delle **convenzioni con associazioni di volontariato ONLUS per il diabete e le cure palliative in alcuni ambiti territoriali dell'Azienda**.

Sono state stipulate nuove convenzioni con Croce Rossa Italiana e le altre associazioni di volontariato presenti sul territorio per garantire il **trasporto sanitario di emergenza** in conformità al nuovo regolamento regionale.

4.2.B.1. Le progettualità relative al Piano Regionale Integrato per la Non Autosufficienza (PRINA)

I sei Distretti Sanitari della USL Umbria 2, unitamente con le rispettive Zone Sociali, in ottemperanza a quanto previsto dalla Legge Regionale n.9/2008 e successive integrazioni ed in coerenza con la programmazione elaborata negli anni precedenti (dal 2009 ad ora), hanno sviluppato l'attività di programmazione territoriale per la non autosufficienza per gli anni di riferimento.

La programmazione elaborata negli anni con le Zone Sociali di riferimento, attraverso numerosi incontri, ha portato al consolidamento dei servizi attivati/potenziati con i precedenti finanziamenti ed alla rivisitazione dell'offerta relativamente alla residenzialità e semiresidenzialità, in particolare per gli anziani e per i minori.

Nell'attuazione del Piano Operativo i Distretti hanno uniformato modalità operative ed hanno implementato il lavoro di valutazione delle diverse UVM, utilizzando gli strumenti individuati dalla Regione Umbria. Le Unità di Valutazione Multidimensionale (UMV), riorganizzate e ridefinite, sono pienamente funzionanti per tutte le valutazioni relative alla non autosufficienza. È continuato il percorso formativo per tutte le UVM (Disabili e Anziani) relativamente agli strumenti di valutazione (SVAMD I e VAOR). Il sistema Atl@nte è attualmente a regime per le residenze Anziani e per le restanti attività territoriali; è stato inoltre utilizzato per le strutture Disabili Adulti, anche se la formazione a livello regionale sta continuando per una messa a regime di tutte le strutture (semiresidenziali, residenziali ed assistenza domiciliare).

Si è proceduto anche nel corso del 2019 all'inserimento delle schede per la Non Autosufficienza nonché al rinnovo dei PAI e dei Patti per la Cura ed il Benessere, per ogni Distretto. Le informazioni sono state tutte aggiornate nel sistema; sono stati rivisti i criteri complessivi per l'erogazione dei "benefici" per la non autosufficienza, compreso l'Assegno di sollievo per gravissima disabilità. Questo ha comportato un lavoro ed un impegno molto gravoso per le Direzioni distrettuali, per quasi tutti gli operatori dei Centri di Salute, oltre che per le UVM in primis. Ogni distretto ha inoltre proceduto ad una valutazione integrata delle situazioni con la rispettiva Zona sociale al fine di integrare anche opportunità e risorse per la non autosufficienza, utilizzando anche le fonti di finanziamento europee.

Per tutte le annualità di riferimento e come previsto dalla normativa regionale per le progettualità collegate al P.R.I.N.A. è stata effettuata la rendicontazione puntuale alla Regione dell'utilizzo delle risorse per tipologia di assistenza, nel rispetto delle risorse di budget assegnate, con stesura della relazione sulle attività svolte (art.18) e alimentazione del format di rendicontazione dei costi.

Le UVM sono state impegnate anche nelle valutazioni riguardanti le gravi disabilità con erogazione di assistenza indiretta secondo la DGR n. 45 del 28/01/2026 che ha preso in considerazione anche le mancate erogazioni presenti nei territori.

Grande impegno è stato richiesto nella elaborazione da parte delle uvm dei progetti di vita per disabili adulti e minori secondo il Decreto 62 del 2024 e successive norme con anche applicazione del budget di salute.

4.2.B.2. Le Cure Primarie e le Cure Domiciliari

Nella Usl Umbria 2 i servizi di specialistica ambulatoriale sono stati riorganizzati, prevedendo percorsi di collaborazione ed integrazione tra specialisti e servizio di Cure domiciliari, raggiungendo buoni livelli assistenziali complessivi anche se è necessario pervenire ad una maggiore uniformità.

Contemporaneamente si è realizzato un potenziamento dell'assistenza specialistica in alcune aree con coinvolgimento degli specialisti ospedalieri o con il potenziamento ed integrazione di specialisti territoriali e specialisti ospedalieri, al fine di garantire la congruità e l'appropriatezza dei livelli assistenziali nonché la tempestività nell'erogazione delle prestazioni.

In particolare le azioni sono state mirate a:

- riorganizzare e qualificare ulteriormente il sistema delle Cure Domiciliari, comprese le Cure Palliative, applicando il modello ed i livelli assistenziali così come definiti nel PSR 2009-2011, con un forte ruolo del Medico di medicina generale, strettamente collegato alle equipe dei Centri di Salute; è stata definita, con delibera, l'organizzazione della rete delle cure palliative aziendali, prevedendo due UCP;
- garantire la continuità di assistenza tra ospedale e territorio, rafforzando ed implementando la modalità di Dimissione Protetta; sono infatti stati ridefiniti i percorsi e le procedure per le dimissioni protette con gli ospedali aziendali e con l'Azienda ospedaliera di Terni; è attivo il modello informatizzato in Atl@nte fra strutture ospedaliere dimettenti e UVM distrettuali per la presa in carico in tutto il territorio aziendale. Sono stati effettuati incontri tra Servizi Distrettuali e le articolazioni dei Presidi Ospedalieri, per la messa a regime delle dimissioni protette nelle sue varie articolazioni (RSA, Domicilio, Hospice
- garantire la presenza di professionisti adeguatamente formati in Cure palliative che, raccordandosi alle figure che operano nell'ADI, siano in grado di garantire omogeneità di risposta e di intervento su tutto il territorio dell'Azienda USL n. 2;

- riorganizzare e qualificare ulteriormente l'attività di Nutrizione Artificiale differenziando, all'interno di un servizio fortemente integrato, i modelli di intervento in ambito ospedaliero ed in ambito territoriale, garantendo al contempo la continuità dell'assistenza;
- riorganizzare le Unità di Valutazione Multidisciplinare (UVM) e messa a regime degli strumenti di valutazione individuati a livello regionale;
- favorire percorsi di formazione continua del personale rispetto ai livelli di complessità assistenziale;
- organizzare le Cure specialistiche domiciliari per pazienti complessi in stretta collaborazione con l'Assistenza Primaria;
- strutturare un sistema informativo/informatizzato territoriale organico che favorisca il collegamento MMG/PLS – Centro di Salute.

Sono state istituite, in aderenza a quanto previsto dall'AIR (D.G.R. 903 /2017) e dall'Accordo Aziendale (D.D.G. 1553 /2017 Accordo per organizzazione AFT e COT) le Aggregazioni Funzionali Territoriali (AFT) in numero complessivo di 16:

- 5 nel Distretto di Terni
- 4 nel Distretto di Foligno
- 2 nel Distretto di Narni Amelia
- 2 nel Distretto di Spoleto
- 2 nel Distretto di Orvieto
- 1 nel Distretto della Valnerina

Con D.D.G. 976/2018 le AFT sono state attivate e con DD.D.G. 1015 e 1215 sono stati nominati i Coordinatori delle stesse.

Le Aggregazioni Funzionali Territoriali sono forme organizzative mono-professionali che perseguono obiettivi di salute e di attività definiti dall'Azienda, promuovendo tra l'altro la medicina di iniziativa. Esse condividono in forma strutturata obiettivi e percorsi assistenziali, strumenti di valutazione della qualità assistenziale, linee guida, audit e strumenti analoghi. Sono composte da medici a rapporto di fiducia e a rapporto orario.

Sono destinate ad assistere di norma una popolazione inferiore a 30.000 abitanti e sono costituite da un numero di medici inferiori a 20 (MMG e CA).

Per ognuna di essa è stata individuata una/due sedi di riferimento con orario ambulatoriale h 12 (8.00-20.00) dal lunedì al venerdì e h 6.00 (8.00-14.00) il sabato mattina.

DISTRETTO	DENOMINAZIONE AFT	SEDE	N. MEDICI AL 31.12.2025	N. POPOLAZIONE ASSISTITA AL 31.12.2025
TERNI	AFT TR 1 - AFT TERNI NORD	DOPPIA SEDE: Colleluna – Via del Mandorlo– Sede Centro di Salute Terni - Via Bramante, 37 – Sede Poliambulatori e Distretto	19	24.883
TERNI	AFT TR 2 - AFT TERNI CENTRO	Terni - Via Bramante, 37 – Sede Poliambulatori e Distretto	19	25.965
TERNI	AFT TR 3 - AFT TERNI SUD	Terni - Viale Trento – Sede RSA Parco Le Grazie	21	23.854
TERNI	AFT TR 4 - AFT TERNI SUD- ARRONE	DOPPIA SEDE: Arrone – Via Matteotti– Sede PES Terni – Via Floriano – Sede PES	23	31.746
TERNI	AFT TR 5 - AFT ACQUASPARTA	Acquasparta – Via Roma,1 - Sede PES	7	6.491

DISTRETTO	DENOMINAZIONE AFT	SEDE	N. MEDICI AL 31.12.2025	N. POPOLAZIONE ASSISTITA AL 31.12.2025
FOLIGNO	AFT FO 1 - AFT FOLIGNO CENTRO-SPELLO	DOPPIA SEDE: Spello - Via - Sede Centro di Salute Foligno da individuare	24	30.183
FOLIGNO	AFT FO 2 - AFT FOLIGNO NORD-NOCERA	DOPPIA SEDE: Nocera – Via - Sede Centro di Salute Foligno da individuare	15	18.657
FOLIGNO	AFT FO 3 - AFT FOLIGNO SUD-TREVI	DOPPIA SEDE: Trevi – Via Sede Centro di Salute Foligno da individuare	17	22.694
FOLIGNO	AFT FO 4 - AFT BEVAGNA-MONTEFALCO-GUALDO CATTANEO	Gualdo Cattaneo – Via - Sede Centro di Salute Futura sede Montefalco	10	13.666
SPOLETO	AFT SPO 1 - AFT SPOLETO 1	Spoletto – Via Manna	21	29.802
SPOLETO	AFT SPO 2 - AFT SPOLETO 2	Spoletto – Via Manna	9	8.397
NARNI AMELIA	AFT N-A 1 – AFT NARNI (informatizzazione MMG/CA 100%)	Narni – Via Tuderte sede Centro di Salute	13	18.661
NARNI AMELIA	AFT N-A 2 – AFT AMELIA (informatizzazione MMG/CA 100%)	Amelia - presso Casa della Comunità	16	23.691
ORVIETO	AFT ORV 1 - AFT ORVIETO	Orvieto – Piazza Monterosa, 3 – Sede Centro di Salute	19	23.642
ORVIETO	AFT ORV 2 - AFT FABRO	Fabro – Via Gramsci, 3 - Sede Centro di Salute	7	9.869
VALNERINA	AFT VAL – AFT VALNERINA	DOPPIA SEDE: Norcia – Via dell’ Ospedale Cascia – Piazzale Leone XIII	5	8.484

L’AIR prevede inoltre l’attivazione di una Centrale Operativa Territoriale (COT) che a tendere dovrà confluire nella rete del Numero Unico Europeo 116-117.

Tale Centrale, collocata, ove possibile, presso le sedi della Continuità Assistenziale, durante l'orario notturno, festivo e prefestivo, anche infrasettimanale, effettua attività di triage per garantire la continuità assistenziale (CA).

Le COT saranno fornite della dotazione tecnologica analoga a quella della Centrale Operativa 118 e saranno collegate ai numeri 116117, quando attivati.

Le COT individuate nella USLUMBRIA2 sono collocate presso la sede di Spoleto e presso la di Terni per l’Area Sud e si prevede lo sviluppo per le attività di collegamento con i Punti di Guardia Medica.

Nella Casa di Comunità di Spoleto è presente come da dm 77 /2022 , è attivo il Punto Unico di Accesso in accordo con la zona sociale di competenza.

Il PUA rappresenta la porta d’ingresso ai servizi per tutti i cittadini per i quali si rileva un bisogno sia sociale che sanitario.

4.2.B.3. Le Cure Palliative

La garanzia di un’**assistenza qualificata ai malati terminali**: con Delibera del Direttore Generale n. 645 del 25/07/2014 è stata recepita integralmente la DGR dell’Umbria n. 1772 del 27/12/2012.

Nell'Azienda USL Umbria 2 è stato adottato il modello previsto dalla normativa regionale, realizzando la Rete di Cure Palliative Aziendale come aggregazione funzionale ed integrata dei servizi distrettuali ed ospedalieri, sanitari e sociali, che operano in modo sinergico con la rete di solidarietà sociale presente nel contesto territoriale, nel rispetto dell'autonomia clinico- assistenziale dei singoli componenti.

Nella USL 2 è stato completato il percorso di riorganizzazione della rete per le Cure Palliative prevedendo, con delibera del D.G. n. 645/2014, la costituzione di due Unità di Cure Palliative (UCP) aziendali, una nell'area sud e una nell'area nord con coordinamento unico.

I Direttori dei Distretti di Terni, Narni-Amelia e Orvieto hanno partecipato attivamente nel corso dell'ultimo trimestre 2019 al Tavolo interaziendale Azienda Ospedaliera-USL Umbria 2 per il progetto delle CURE PALLIATIVE TERRITORIALI elaborando un documento che tiene conto delle varie peculiarità esistenti e la proposta di metodologie e percorsi assistenziali condivisi.

Nella rete dei servizi per le Cure Palliative sono compresi due Hospice, uno attivato a Terni ed uno a Spoleto ed è prevista l'attivazione di un Hospice ad Orvieto nell'area dell'ex ospedale dove a breve verranno inaugurati Ospedale e Casa di Comunità.

Nel Distretto di Foligno sono attive convenzioni con le associazioni "Persefone" e "AUCC" che operano in stretta integrazione con il Servizio di Cure Palliative ed i Centri di salute, collaborando e mettendo a disposizione anche professionisti (medici, psicologi, terapisti) oltre a volontari "laici" e a mezzi di trasporto. Il team misto (servizio pubblico-associazioni) ha costituito anche un "gruppo di progetto" integrato molto attivo nella realizzazione di eventi formativi/informativi. Dal 2025 anche il Distretto di Orvieto è stato inserito nella rete delle cure palliative pediatriche regionale. E' in atto la collaborazione con OCC (Orvieto Contro il Cancro) storica associazione di Volontariato del nostro territorio. Nello stesso Distretto il Servizio di Cure palliative si sta riorganizzando, ampliando l'offerta di assistenza sanitaria (medici e infermieri) su tutto il territorio distrettuale ed in tutti i Centri di Salute. E' stata elaborata, unitamente al Servizio Qualità, la cartella domiciliare per le Cure Palliative, da utilizzare in tutti i servizi. A livello regionale si sta approntando la cartella informatizzata per gli Hospice.

Nella valutazione di efficacia del servizio di cure palliative viene posta attenzione su aspetti bio-psico-sociali e sul miglioramento della qualità della vita.

4.2.B.4. L'Assistenza agli Anziani

La rete assistenziale per gli anziani nell'Azienda USL Umbria n.2 si basa essenzialmente su tre diverse tipologie di interventi:

- polo dell'assistenza domiciliare con il potenziamento/consolidamento delle cure domiciliari integrate (A.D.I.) e con misure di sostegno alle famiglie (assistenza diretta ed indiretta);
- servizi residenziali (Residenze Protette e Residenze sanitarie assistite);
- servizi semiresidenziali (Centri Diurni);
- servizi di specialistica ambulatoriale e domiciliare in ambito geriatrico a domicilio.

In tutti i casi, l'inserimento in strutture residenziali o semiresidenziali avviene sulla base di progetti elaborati dalla Unità di Valutazione Multidimensionale competente (U.V.M.).

Tutti gli interventi rivolti agli anziani, disabili adulti e minori di natura socio-sanitaria rientrano nell'offerta del Piano per la Non Autosufficienza la cui programmazione, come previsto dalla L.R. dell'Umbria n. 9/2008 ("Istituzione del Fondo per la non autosufficienza e modalità di accesso alle prestazioni"), viene concordata con la Zona Sociale di riferimento di ogni Distretto Sanitario.

In applicazione alla DGR n.639 ed al Decreto Interministeriale del 26 settembre 2016, i Distretti, dopo valutazione delle UVM, hanno erogato, all'interno del Piano Integrato per la Non Autosufficienza, assistenza indiretta ed incrementato l'assistenza diretta, visto il vincolo del 50% sul fondo Nazionale per la Non Autosufficienza.

La Residenza Sanitaria Assistita (RSA) è una struttura di degenza territoriale, inserita nella rete dei servizi distrettuali, a forte gestione infermieristica, che prevede la presenza di infermieri e operatori sociosanitari 24 ore su 24, con assistenza medica garantita.

Le persone che vengono inserite nelle RSA sono pazienti che, dopo un ricovero ospedaliero, necessitano di un programma riabilitativo con una durata di degenza non superiore a 60-90 giorni, oppure pazienti con necessità

di osservazione medico-infermieristica e tutelare, in attesa di poter tornare nel proprio domicilio dopo un evento acuto.

Sono persone adulte di ogni età, prevalentemente anziane; questa modalità assistenziale permette di avere un elevato turn-over degli utenti che fruiscono del servizio e permette loro di recuperare le funzioni perse e poi ritornare nel proprio domicilio e essere presi in carico dai servizi distrettuali se necessario, o in altre strutture residenziali.

Diversa è la finalità dell'ODC presente a Spoleto ed Amelia che prevede una degenza non superiore a 30 giorni il paziente proveniente per lo più da dimissioni protette o anche dal domicilio, deve avere caratteristiche cliniche di stabilità della patologia e deve essere messo nelle condizioni di rientrare al proprio domicilio o in casa di mancanza di una rete familiare all'interno di un a Residenza protetta.

La residenzialità permanente si realizza attraverso l'inserimento in Residenza Protetta, struttura riservata a persone anziane con patologie croniche stabilizzate, o adulte con problematiche assimilabili a quelle degli anziani non altrimenti assistibili.

Come indicato nella Delibera del Direttore Generale n. 644 del 25/7/2014 "Pianificazione e modifica gestionale delle residenze protette" tendenzialmente l'Usl Umbria n. 2 si è posta l'obiettivo di arrivare alla gestione indiretta di tutti i posti di RP per la necessità di omogeneizzare l'offerta nel territorio aziendale. Nel frattempo sono state rinnovate le Convenzioni con le Residenze Protette a gestione indiretta utilizzando uno schema unico di convenzione. Al fine di uniformare a livello Aziendale le procedure di accesso e la gestione delle liste di attesa, è in corso gruppi di lavoro in collaborazione con i Distretti e per redigere il regolamento di accesso alle strutture L'offerta di servizi comprende anche l'Assistenza semi-residenziale o Diurna che si svolge in "Centri Diurni" per persone anziane non autosufficienti o parzialmente non autosufficienti e per persone affette da malattia di Alzheimer. I Centri Diurni si pongono il duplice obiettivo di favorire il recupero o il mantenimento delle capacità psicofisiche della persona, al fine di consentirne la permanenza il più a lungo possibile al proprio domicilio e, contemporaneamente, di supportare i nuclei familiari che si occupano quotidianamente della persona anziana, ponendosi spesso come soluzione alternativa all'inserimento in strutture residenziali.

Sulla base dell'entità del declino cognitivo e/o sulla presenza di turbe comportamentali gli utenti possono essere inseriti, oltre che in Centri Diurni Alzheimer/Anziani, anche in Laboratori di stimolazione cognitiva.

Il Laboratorio di Stimolazione cognitiva accoglie di norma pazienti con deterioramento cognitivo lieve/moderato (CDR1/2).

Svolge attività di riabilitazione cognitiva attraverso tecniche di memory training, ROT, reminiscenza e di terapia occupazionale, a sostegno delle capacità funzionali e relazionali dell'anziano.

Entrambe le tipologie di servizio, con l'intervento diretto rivolto di norma alla persona anziana (e demenze precoci) e mirato al miglioramento funzionale e cognitivo comportamentale, svolgono anche un ruolo di supporto, di informazione e di formazione alla famiglia di provenienza, consentendo al tempo stesso che l'anziano non venga allontanato dal proprio ambito familiare e sociale.

Tutte le attività assicurate dai Servizi Diurni (CD e LSC) rientrano prevalentemente negli interventi di riabilitazione in età geriatrica: riattivazione, risocializzazione, reintegrazione.

Si è incrementato nel corso dell'anno l'offerta specialistica geriatrica, utilizzando specialisti ambulatoriali per garantire:

- supporto alle UVM per la valutazione delle gravissime disabilità;
- valutazioni e verifica degli utenti all'interno dei Centri Diurni;
- visite domiciliari in accordo con i MMG per gli utenti non deambulanti;
- redazione dei piani terapeutici e loro rinnovi;
- attivazione di una agenda di 2° livello per le visite di controllo;
- incremento offerta prime visite per il superamento delle liste d'attesa.

La programmazione svolta con gli ambiti territoriali, ha visto le UMV coinvolte nelle valutazioni degli utenti anziani per l'erogazione di benefici regionali (progetto badantato e care gaver) ed europei. Tali valutazioni hanno

comportato una valutazione unitaria nell'erogazione dei benefici in un'integrazione fra sociale e sanitario. Grazie al Progetto "Vivere a Casa in Salute" relativo alle Aree Interne finanziato, per una cifra pari a € 3.500.00,00 con fondi del PNRR la USL ha potenziato nel corso del 2024-2025 l'attività dell'ADI a beneficio degli ultra-sessantacinquenni con interventi articolati sul personale, la dotazione di mezzi ed è in corso di definizione l'utilizzo della telemedicina. Il Distretto di Orvieto ha inoltre un Centro dei disturbi cognitivi e della memoria (CDCD) che ha aderito alla linea progettuale 1 Ministeriale per l'implementazione della diagnosi precoce clinica e strumentale del Disturbo Neurocognitivo Maggiore e Minore insieme all'Azienda Ospedaliera di Terni e quella di Perugia. Grazie ai fondi Ministeriali stanziati per tale progetto si è riusciti ad arruolare un neuropsicologo per le valutazioni neuropsicologiche di secondo livello ed è stato messo a sistema un percorso di Day Service per la diagnosi precoce di Demenza. Tale percorso virtuoso che integra risorse ospedaliere e territoriali mettendole in rete andrà potenziato nel corso del 2026 con l'arruolamento di altri specialisti geriatri di cui la Direzione del Distretto ha fatto espressamente richiesta anche in previsione del potenziamento diagnostico con il dosaggio dei marcatori plasmatici di malattia.

4.2.B.5. L'Assistenza Consultoriale

I Consultori Familiari, emanati con legge 405 del 1975, si connotano come servizi sociosanitari fortemente proattivi, orientati alla prevenzione, all'informazione ed alla promozione della salute a sostegno del benessere della donna, della coppia e della famiglia nelle diverse fasi della vita e nelle aree:

- della educazione socio-affettiva
- della gravidanza e del puerperio
- della maternità e paternità
- del disagio psicologico
- delle problematiche familiari
- dell'adolescenza.

E' posta particolare attenzione alle DISUGUAGLIANZE, alle differenze di genere, al mondo adolescenziale e giovanile con le sue grandi trasformazioni ed i suoi linguaggi, al mondo dell'infanzia e soprattutto della prima infanzia, alle donne straniere.

Nel consultorio familiare lavorano in modo integrato ginecologi, ostetriche, infermieri, psicologi e assistenti sociali.

Al Consultorio familiare si possono avere informazioni, consulenze e attività di diagnosi e cure nei seguenti ambiti:

- la salute della donna e della coppia nelle varie fasi della vita (adolescenza - età fertile – menopausa);
- educazione alla sessualità e affettività e spazio adolescenti;
- maternità libera e responsabile: assistenza alla gravidanza fisiologica e al puerperio (percorso nascita-contraccezione e prevenzione della gravidanza indesiderata, IVG, accoglienza, rilascio documentazione, supporto psicosociale);
- supporto psico-sociale alla donna in difficoltà che intenda proseguire la gravidanza;
- prevenzione e cure primarie dei disturbi della menopausa;
- prevenzione e cure primarie delle malattie a trasmissione sessuale;
- attività di diagnosi precoce dei tumori della sfera genitale femminile;
- sostegno alla relazione di coppia, genitorialità e disagio familiare;
- realizzazione di progetti mirati in collaborazione con la Scuola, gli Enti locali;
- violenza sessuale, abuso e maltrattamento;
- iniziative educative e formative, rivolte a specifici gruppi di popolazione (corsi di accompagnamento al parto e alla nascita, sostegno all'allattamento e alla genitorialità, massaggio infantile).

A livello dei **Consultori Familiari** sono continuati i percorsi formativi ed organizzativi mirati alla prevenzione della depressione post-partum ed al sostegno alla genitorialità, compresa l'assistenza domiciliare al puerperio,

offerta attivamente, con particolare riferimento al caso di dimissioni precoci e/o in situazioni di rischio sociale sono continuate regolarmente nel corso del 2025; si sono consolidate le procedure adottate e condivise con DSM, PLS, Ospedale che sono entrate a far parte della programmazione delle attività consultoriali in integrazione con le Zone Sociali ed i Distretti Sanitari, secondo l'ottica dell'approccio integrato che ha garantito:

- interventi di sostegno alla genitorialità sia nei momenti precedenti al parto che al momento della nascita;
- interventi volti alla prevenzione dell'abbandono alla nascita e a sostegno delle gestanti e delle madri in difficoltà;
- interventi di mediazione familiare in relazione alle situazioni di separazione/divorzio.

Sono stati inoltre diffusi nell'intera rete dei consultori aziendali, in collaborazione con i Comuni (Biblioteche) i Distretti e i PLS, i progetti di promozione della lettura nei primi anni di vita (progetto "in Vitro"), e l'iniziativa è ormai inserita nei corsi di accompagnamento alla nascita come evoluzione del progetto "Nati per leggere".

Sono state inoltre avviate le modifiche alla tipologia dei Corsi di accompagnamento alla nascita che vengono offerti in epoca precoce di gravidanza, come da raccomandazioni regionali.

È stata concordata la riorganizzazione delle attività consultoriali, al fine di omogeneizzare l'offerta sul territorio aziendale, grazie al lavoro svolto dal gruppo dei responsabili dei servizi, dalle coordinatrici e dalla Dirigente aziendale delle Ostetriche.

Nel Distretto di Foligno sono proseguiti i corsi di massaggio infantile, condotti da Trainers Ostetriche, insegnanti certificate di massaggio Infantile A.I.M.I..

Sono proseguiti gli incontri con gruppi di genitori e gruppi di adolescenti in consultorio.

4.2.B.6. L'Assistenza ai Disabili

La complessità del bisogno assistenziale delle persone con vari gradi di disabilità, dall'età evolutiva fino ai 64 anni, ci ha posto di fronte alla difficoltà di articolare i servizi aziendali in un sistema virtuoso di rete assistenziale, capace di garantire la "continuità" nella presa in carico di soggetti che nel corso della loro vita e nel divenire del loro ambiente di vita (educativo, parentale, lavorativo, ludico, urbanistico e, nella più ampia accezione, sociale) si trovano di fronte a bisogni sempre diversi e diversificati, siano essi sanitari che sociosanitari, ai quali la risposta da fornire non può che essere personalizzata e garantita, in prima istanza, dalle istituzioni. Il fulcro del nostro sistema di garanzie si colloca all'interno del distretto (dove insistono programmazione, regia e gestione) e individua nel case manager e nel progetto di vita, che ha superato il piano assistenziale individuale, gli elementi determinanti la personalizzazione progettuale, fruendo di un'ampia gamma di opportunità qualificate in base alla graduazione dei bisogni assistenziali della singola persona, utilizzando lo strumento regionale per la valutazione multi dimensionale del bisogno assistenziale (SVaMDi) e ICF – ICF YC.

Inoltre, l'applicazione delle DGR n.639/17 e n.454/17 ha impegnato le UVM per le valutazioni legate alla gravissima disabilità sia adulti che minori.

Per quanto riguarda le prestazioni di assistenza semi-residenziale ad elevata integrazione sanitaria, erogate a disabili adulti dai 18 ai 65 anni di età con problemi psico-fisici, è l'U.O. Psicologia Disabili Adulti (struttura semplice aziendale) che se ne occupa e che da sempre organizza attività ed interventi riabilitativi-abilitativi, psico-educativi da promuovere sul territorio e socio-relazionali per 8 ore al giorno nelle strutture distrettuali della USL. I laboratori riabilitativi attivati all'interno dei centri soddisfano la richiesta qualificata rispetto al bisogno della persona per garantire un'offerta individualizzata. Le attività proposte sono di tipo espressive, manuali, motorie, cognitive, culturali finalizzate tutte a migliorare l'autonomia e l'integrazione nel loro ambiente di vita. Il modello proposto è quello educativo e laddove è possibile anche quello lavorativo attraverso l'istituzione di tirocini extracurricolari. Molto importante ed utile risulta essere il lavoro che da sempre si sta portando avanti a sostegno delle famiglie in difficoltà anche attraverso colloqui psicologici e non solo. Quanto descritto tiene anche in considerazione l'appalto socio-sanitario in essere quindi non va tralasciato l'aspetto integrativo con i consorzi capofila.

Nel Distretto di Narni Amelia nel corso del 2019, preso atto della mancanza di strutture a gestione diretta ed indiretta convenzionate che offrano servizi socio riabilitativi ed educativi semiresidenziali a minori con disabilità

certificata (L. 104/92) si è provveduto alla stipula di una convenzione con la Coop Soc CIPSS per fornire tali servizi con l'apertura del centro Diurno denominato "SOTTOSOPRA" sito in Amelia (TR).

Nel Distretto di Foligno è stato realizzato il trasferimento del Centro Socio Riabilitativo (CSR) Diurno per disabili adulti "L'Orizzonte" al primo piano della sede "storica" di Via Vignola, dove già è stato trasferito, a piano terra, il Centro Socio Riabilitativo diurno "Il Laboratorio".

Entrambe le strutture, di 20 p.l. ciascuna, erano state allocate in altre sedi transitorie a seguito del sisma del 1997.

E' necessaria una ulteriore qualificazione ed ampliamento di servizi, particolarmente per persone con Disabilità Acquisite, in modo da supportarne più adeguatamente i bisogni riabilitativi ed assistenziali.

Grazie al Progetto Aziendale "Potenziamento per l'autonomia" è stata potenziata l'attività dei Centri per disabili con interventi articolati sul personale, la dotazione di mezzi e la telemedicina. Il progetto che si doveva concludere nel giugno 2025 è stato rimodulato e la conclusione è prevista per il 31 dicembre 2027. I comuni delle Aree Interne che ne potranno beneficiare, appartenenti a tutti i Distretti sono i seguenti: Montegabbione, Monteleone, Parrano, Ficulle, Avigliano Umbro, Calvi dell'Umbria, Giove, Guardea, Lugnano in Teverina, Otricoli, Penne in Teverina, Alviano, Giano dell'Umbria, Polino, Sellano, Cascia, Cerreto di Spoleto, Monteleone di Spoleto, Norcia, Poggiodomo e Preci. Di fatto i Centri per Disabili presenti nei comuni potenziali beneficiari sono tre di cui due in Val Nerina ed uno nell'Orvietano. Grazie a questo progetto l'azienda ha contrattualizzato due psicologi uno per il territorio della Val Nerina e l'altro per l'Orvietano.

4.2.B.7. La Salute Mentale

Le attività ed i servizi per la promozione e la tutela della salute mentale comprendono un'offerta di prestazioni rivolte a persone con patologie psichiche che si realizzano attraverso la rete di servizi specialistici del Dipartimento di Salute Mentale. I programmi individuali terapeutico-riabilitativi possono essere ambulatoriali e/o domiciliari, come pure di inserimento in strutture residenziali e semiresidenziali del territorio.

Al Dipartimento di salute Mentale afferiscono 5 Centri di Salute Mentale (CSM di Terni, CSM di Foligno, CSM di Narni-Amelia, CSM di Spoleto-Valnerina, CSM di Orvieto), strutture residenziali e semiresidenziali e i due Servizi Psichiatrici di Diagnosi e Cura, uno ubicato presso l'Azienda Ospedaliera di Terni e l'altro presso l'Ospedale di Foligno.

Dal marzo 2017 il Servizio Unico Aziendale di Neuropsichiatria infantile e dell'Adolescenza fa parte dei Servizi afferenti al DSM.

Per quanto concerne l'assistenza psichiatrica riabilitativa, l'Azienda eroga prestazioni di tipo domiciliare e di tipo semiresidenziale e residenziale presso strutture a gestione diretta o private accreditate.

Il complesso mandato di riorganizzazione dei Servizi del DSM (Dipartimento Salute Mentale) nell'ottica della uniformità dei modelli operativi e dell'omogeneità delle prestazioni, in una logica di forte integrazione, continua il suo corso.

Si rileva sotto un profilo clinico l'incremento di situazioni di particolare gravità e complessità che incidono pesantemente sulla tenuta dei Servizi, prime tra tutte le difficili gestioni di soggetti autori di reato.

Costante è stato l'impegno teso a garantire integrazione e collaborazione con Dipartimenti e Servizi di confine (Dipartimento Dipendenze, DEA, Servizi per le cure primarie, Servizio Sociale Aziendale).

Intensa è la collaborazione con il Dipartimento Dipendenze con sempre maggiore impegno rivolto a situazioni di esordio psicotico con uso (abuso) di sostanze, e ad altre gravi forme di disagio giovanile.

La costante collaborazione ed integrazione tra Servizio di NPIA e Servizi adulti del DSM, e tra questi e il Dipartimento Dipendenze, consente di mantenere alta l'attenzione su alcune aree specifiche di intervento:

- esordi precoci: sperimentazione di modelli di intervento integrato per l'identificazione precoce di patologie neuropsichiatriche, o di soggetti a rischio, in particolare nel momento di passaggio dai Servizi dell'età evolutiva a quelli per gli adulti. Sono stati elaborati progetti specifici per il passaggio e la presa in carico congiunta di minori che presentano disturbi nella fase adolescenziale e di transizione. Il Progetto Giovani 2.0 fatto proprio e deliberato, con specifico finanziamento, dalla Giunta Regionale con Delibera n.888 del 28/07/2017 "Sperimentazione di interventi innovativi in ambito sociosanitario nei

confronti di adolescenti e giovani adulti”, prevede forme di “consulenza ed assistenza a favore degli adolescenti, anche in collaborazione con le istituzioni scolastiche...”. Collegati al progetto sono continuati i percorsi formativi congiunti;

- DCA e Autismo: sempre con particolare riferimento all’età di passaggio, all’interno dei Servizi del DSM sono attive équipes territoriali multiprofessionali e multidisciplinari a garanzia di percorsi specifici di presa in carico in continuità di cura.

Su queste specifiche aree di intervento e sulla fase di transizione, in una logica di forte integrazione e in continuità di cura con il territorio, è rivolta prevalentemente l’attività del Day Hospital Psichiatrico di Foligno. Sono stati definiti con il DEA percorsi condivisi di intervento in situazioni di urgenza/emergenza nei diversi ambiti operativi (territorio e Pronto Soccorso in particolare).

In continua rimodulazione l’assetto della rete delle strutture riabilitative del DSM, con l’obiettivo costante di garantirne la dinamicità e favorirne il turnover a garanzia di percorsi riabilitativi orientati all’incremento dei livelli di autonomia e al passaggio graduale a forma abitative sempre meno protette. Si tende quindi a differenziare e migliorare l’offerta sulla base di diversificati livelli di intensità riabilitativa.

Permane l’attenzione al miglioramento della qualità e del confort delle strutture.

In collaborazione con il Servizio Qualità Accreditamento è continuato il percorso di implementazione di percorsi clinici specifici.

La chiusura degli Ospedali Psichiatrici Giudiziari continua ad obbligare i Servizi del DSM (territoriali ed ospedalieri) a confrontarsi quotidianamente e pesantemente con il problema dei pazienti autori di reato.

In particolare:

- a dover accogliere ed accettare ricoveri in SPDC molto lunghi su disposizione dell’Autorità Giudiziaria per soggetti autori di reato, nell’immediato non altrimenti collocabili;
- a dover individuare percorsi integrati territoriali sempre più complessi, spesso in collaborazione con il Dipartimento Dipendenze, e reperire soluzioni residenziali tutt’altro che scontate, dentro o fuori l’ambito regionale;

La Sezione di Osservazione Psichiatrica presso la Casa di Reclusione di Spoleto sta svolgendo regolarmente la sua funzione anch e con il significativo contributo dei Servizi territoriali.

4.2.B.8. Le Dipendenze

Obiettivo prioritario del Dipartimento, sviluppato costantemente negli anni, è quello di costruire un sistema di intervento complessivo, puntando ad una organizzazione capace:

- da un lato di garantire, in relazione al continuo evolversi e diversificarsi dei fenomeni di dipendenza, una progressiva specializzazione e rimodellamento della metodologia di intervento;
- dall’altro di strutturare una rete di servizi flessibile, capace di modellare le proprie azioni in risposta ai bisogni via via emergenti, con una utilizzazione ottimale delle risorse in campo ed evitando la settorializzazione degli interventi specifici.
- Il Dipartimento è articolato su cinque servizi: Terni, Foligno, Spoleto, Narni/Amelia ed Orvieto.
-

Attività per lo sviluppo dell’appropriatezza gestionale

1) Sistema informativo.

Il Dipartimento ha in dotazione la piattaforma informatica “GeDi”, per la gestione delle cartelle cliniche e la raccolta dei dati di attività. La piattaforma è interfacciata con i Laboratori Analisi e con il “File F”: tutti i risultati del laboratorio analisi vengono inseriti automaticamente nella piattaforma e il “File F” permette di scaricare automaticamente i farmaci erogati dal Dipartimento nel flusso informativo dei farmaci.

Inoltre, alcune strutture esterne afferenti al Dipartimento sono state dotate della piattaforma per la gestione informatica delle cartelle cliniche delle persone in carico ai servizi del Dipartimento stesso.

2) Attività di formazione.

Al fine di migliorare la qualità dell'approccio clinico e di stabilire una sufficiente omogeneità tra le diverse modalità di intervento adottate dagli operatori del Dipartimento.

3) Protocolli e procedure.

Nel 2025 è proseguito il Percorso di accreditamento del Servizio di Foligno.

Attività per lo sviluppo dell'appropriatezza clinica

1) Dipendenza da gioco.

All'interno dei Centri Specifici per il trattamento del Disturbo da Gioco d'Azzardo di Terni e Foligno sono attivi i servizi di "Implementazione degli aspetti sociali, legali e finanziari del modello di intervento integrato sulla dipendenza da gioco", con i Programmi di Accompagnamento Territoriale (PAT) e i Servizi di Consulenza Legale Finanziaria.

Inoltre, con il "Piano Regionale 2019-2021 e 2022 per la prevenzione, cura e riabilitazione del disturbo da gioco d'azzardo" nel 2024 oltre a garantire la partecipazione alla cabina di regia regionale, per l'attuazione del Piano stesso, sono continuate le attività relative agli obiettivi "Gestione progettuale", alla sperimentazione del "Budget di salute" e allo "Sviluppo delle attività di monitoraggio dei fenomeni connessi al gioco d'azzardo".

2) Unità di Strada

È garantita l'attività delle Unità di Strada, presso il SerD di Foligno

3) Gruppi di lavoro misti con operatori del Dipartimento della Salute Mentale ed operatori dei tre Istituti Penitenziari (Spoleto, Orvieto, Terni). È garantita la disponibilità delle terapie farmacologiche per l'uso/abuso/dipendenza da sostanze legali ed illegali e l'attività di osservazione e colloqui.

4) Ambulatori infettivologici

Sono attivi a Foligno per il monitoraggio, prevenzione e terapia delle patologie infettive correlate alle dipendenze, in collaborazione con gli infettivologi ospedalieri.

5) I Centri Anti Fumo (CAF)

Sono a regime su tutto il territorio della USL Umbria n. 2, con modalità condivise tramite apposita procedura.

6) Gruppi di Auto Aiuto e Auto Mutuo Aiuto

Sono attivi per familiari di persone con problematiche di dipendenza, nell'area di competenza dei Distretti di Terni, Narni e Orvieto e per donne con problematiche di gioco a Foligno.

7) Centro Terapeutico per le dipendenze

Attivo a Terni dove vengono garantiti programmi semi-residenziali a gestione diretta.

8) Servizio Giovani 2.0

Sono a regime presso il Ser.D. di Terni, di Foligno e di Orvieto i Servizi che accolgono adolescenti e giovani adulti e le relative famiglie denominato "Giovani 2.0". La finalità è quella di intercettare forme disagio giovanile o adolescenziale, fascia di età in cui sono frequenti gli esordi tossicomani e psicopatologici. L'attività dovrà beneficiare dell'integrazione del CSM, Ser.D. e Neuropsichiatria Infantile.

9) Collaborazione con il privato sociale accreditato.

Convenzioni con il privato sociale operante nel territorio della USL Umbria n. 2 nelle aree pedagogica riabilitativa, terapeutica riabilitativa, finalizzate alla configurazione di un'offerta complessiva sempre più diversificata ed articolata.

10) Attività di promozione della salute, prevenzione ed educazione alla salute.

Al Dipartimento competono interventi di promozione ed educazione alla salute e di prevenzione che attua secondo una metodologia ormai consolidata negli anni coordinata dal servizio di Promozione della Salute.

11) Trattamento della comorbilità psichiatrica.

È mantenuta una collaborazione in tutti i SerD con attività congiunta tra Dipartimento delle Dipendenze e Dipartimento di Salute Mentale per la valutazione e la doppia presa in carico di persone con problemi di comorbilità psichiatrica.

Progetti e attività di ricerca.

1) Piano regionale 2018-2019 per la prevenzione, cura e riabilitazione del disturbo da gioco d'azzardo.

È stata raggiunta la quasi totalità degli obiettivi del Piano 2019-2021 ed è iniziato l'avvio delle attività previste nel Piano 2022 e 2023.

2) Implementazione del “Numero Verde regionale”, riservato alla dipendenza da gioco. Il servizio è stato messo a regime.

3) Progetto “Implementazione degli aspetti sociali, legali e finanziari del modello di intervento integrato sulla dipendenza da gioco”, finanziato dalla Regione, è stato erogato un servizio di consulenza finanziaria e legale nei territori di Competenza dei due Centri Specifici per il DGA di Terni e Foligno.

§) Partecipazione ai progetti yaps – young and peer school peer education, “Io penso positivo” e “Unplugged”.

5) Assistenza ai detenuti: È stato garantito anche per il 2024 il Servizio di prossimità all'interno degli Istituti Penitenziari, per l'erogazione di interventi socioeducativi: il progetto – finanziato dalla Regione Umbria - a valenza triennale.

6) Nella primavera del 2024 il Ser.D. di Orvieto è tornato nella vecchia sede dopo la ristrutturazione.

4.2.B.9. Area Riabilitazione

Nel 2019 sono state rese operative le riorganizzazioni delle strutture semplici dipartimentali favorendo la distribuzione distrettuale. In ambito riabilitativo questo ha coinciso nel far convergere tutte le attività riabilitative di un dato distretto all'interno della stessa Struttura Dipartimentale dalla Riabilitazione Intensiva (degenza) agli aspetti territoriali (ambulatori e domiciliare). Questa riorganizzazione nasce dall'esigenza di rendere maggiormente fruibile l'organizzazione della rete riabilitativa nei passaggi di setting (principalmente dalle degenze al territorio sia ambulatorio che domicilio) con l'incremento delle agende di II livello.

Vi è stato un significativo aumento nell'ambito delle attività connesse agli ambulatori specialistici.

In sinergia con questi aspetti si è stabilita l'armonizzazione della cartella clinica nei reparti di degenza e porterà alla certificazione di qualità alle Strutture finora sprovviste.

Nell'ambito del trattamento domiciliare abbiamo inserito nella scheda il report annuale di Atl@nte. Anche qui prosegue l'armonizzazione nei vari territori per una sempre maggior diffusione delle attività riabilitative in tutti i setting previsti.

Anche il Centro Ausili ha proseguito nella stabilizzazione del personale pur scontando la cronica difficoltà di reperimento risorse tipica di questa fase storica del nostro paese, ma garantendo tutte le consulenze sia per i Progetti riabilitativi nelle degenze che nelle situazioni complesse al domicilio.

4.2.B.10. L'Assistenza Penitenziaria

Nel corso del 2025 i tre istituti penitenziari hanno visto l'incremento del numero dei detenuti provenienti sia dal prap che da altre regioni fino a raggiungere il numero di circa 500 detenuti nel carcere di Spoleto , 600 detenuti nel carcere di Terni e 100 detenuti nel carcere di Orvieto.

Negli Istituti dell'Azienda è stata attivata, inoltre, per tutte le prestazioni specialistiche esterne, la prenotazione al CUP e nell'istituto di Spoleto anche la prenotazione intramoenia Tramite la rete aziendale, viene gestito direttamente anche l'approvvigionamento dei farmaci e la ricezione dei referti di laboratorio e radiologici , Per quanto riguarda i detenuti con problemi di dipendenza, su progetto regionale, dal 2019 negli Istituti di Spoleto e Terni si è prevista la presenza nel gruppo Operatori del SERD degli Operatori di strada con lo scopo di accogliere le istanze dei detenuti TD, anche nei loro bisogni primari, in particolare nei soggetti stranieri e senza legami familiari. Il progetto di prossimità per detenuti tossicodipendenti dalla fine del 2024 è ripreso anche nella Casa di Reclusione di Orvieto.

Presso la Casa di Reclusione di Orvieto nel 2025 è continuato il progetto che riguarda il personale medico del CSM e del Ser.D. per la cura e l'assistenza di detenuti con problemi di salute mentale e/o con problemi correlati all'uso di sostanze.

Si è garantita con continuità la presenza di specialisti psichiatri e psicologi all'interno degli Istituti per il trattamento delle patologie mentali e del disagio psichico; nell'istituti. L'aumento dei detenuti con problemi mentali provenienti da altre regioni, dovuto peraltro alla graduale chiusura degli Ospedali Psichiatrici Giudiziari (OPG)

senza restituzione del paziente, secondo le norme di legge, ad un progetto di presa in carico da parte dei Dipartimenti di Salute Mentale (DSM) competenti territorialmente, in particolare nelle regioni del sud, ha determinato un incremento della presa in carico da parte di suddetti specialisti senza possibilità di poter garantire misure alternative, in quanto la Regione è sprovvista di Comunità Terapeutiche ad alta protezione (alternative alle residenze per l'emissione delle misure di sicurezza, le REMS) anche private.

Dal 1° novembre 2025 con decreto governativo si è istituito il nuovo Provveditorato Regionale con sede nel nuovo complesso di Capanne a Perugia

La applicazione della DGR n.1564 del 28.12.2018 relativa a “Piano Regionale per l’eliminazione del virus dell’epatite C - Modalità operative” è stata presente in tutti e tre gli Istituti. La DGR prevede delle modalità operative di screening dei detenuti per rilevare la positività al virus dell’epatite C ed i conseguenti interventi diagnostico-terapeutici che portano all’eradicazione della malattia. La terapia antivirale, oggi disponibile a prezzo inferiore rispetto in precedenza, è stata somministrata a tutti i detenuti risultati positivi al virus Epatite C e disponibili a sottoporsi al trattamento.

Ogni Distretto per competenza territoriale ha sostenuto economicamente tramite retta:

- i detenuti ritenuti socialmente pericolosi (REMS);
- i detenuti ammessi a misure alternative alla detenzione;
- i detenuti già dimessi dagli OPG (legge n.9/2012).

A febbraio 2018, dopo la sistemazione definitiva dei locali, è stata aperta la Sezione di Osservazione Psichiatrica nell’Istituto Penitenziario di Spoleto. La sezione, entrata a pieno regime nel 2019, ha accolto pazienti per i quali si rende necessario, ai fini di approfondimento diagnostico e redazione di indicazioni terapeutico-riabilitativi, l’osservazione psichiatrica in ambiente specifico intracarcerario, affinché l’Autorità Giudiziaria possa decidere in merito al proseguimento della detenzione. La sezione accoglie fino a 6 pazienti, uno dei quali con problemi di disabilità: è stata approntata un’equipe multidisciplinare che comprende psichiatra, psicologo ed infermiere professionale che nei 30 giorni previsti dal ricovero provvede all’osservazione psichiatrica, alla redazione di consigli di terapia ed alla valutazione ove necessario delle funzionalità residue per suggerire un eventuale percorso riabilitativo. Al termine del periodo di osservazione il paziente torna al carcere di provenienza. L’equipe lavora a stretto contatto con il gruppo, costituito ad hoc, della Polizia Penitenziaria che diviene parte attiva dell’osservazione stessa. Il reparto per problemi di sovraffollamento e mancanza di posti letto occupato da detenuti comuni è stato per lunghi periodi chiuso e verrà riaperto una volta ottenuto il trasferimento dei detenuti presenti.

4.2.B.11. Il Governo delle liste di attesa D’ANZIERI

Questa Azienda ha dato piena attuazione alla DGR 259/2025 con la quale è stato definito il piano straordinario di recupero delle liste di attesa regionali che prevede operatività nelle 4 linee di azione individuate:

- 1) Domanda di prestazioni sanitarie, identificando i reali bisogni di salute;
- 2) Offerta di prestazioni sanitarie, rispondendo ai bisogni di salute;
- 3) Sistemi di monitoraggio, controllo, valutazione;
- 4) Informazione e comunicazione ai cittadini e agli operatori del SSR.

Premesso che la Usl Umbria 2 nell’anno **2025** ha raggiunto i seguenti risultati:

- Classe U: 83,23%
- Classe B: 81,95%;
- Classe D1 (30 gg): 68,60%;
- Classe D2 (60 gg): 89,94%

Al fine di rientrare, comunque, entro le tempistiche previste dal Piano Nazionale di governo delle liste di attesa (PNGLA) e dal Piano operativo straordinario di recupero delle liste di attesa e di recuperare le prestazioni inserite in Percorso di tutela (PDT) questa azienda ha ampliato la propria offerta e ha effettuato l’assegnazione di prestazioni extra-budget alle strutture Accreditate che hanno presentato offerta, riducendo le prestazioni in lista d’attesa.

I dati sulle richieste di prime visite ripetute lasciano ipotizzare che molte delle prestazioni come primo accesso, siano da riferire a persone già conosciute per un determinato problema di salute: un'errata prescrizione, da correggere, che crea disagi a cascata nella gestione delle agende, dove prime visite e visite successive e di controllo devono avere canali diversi, le prime a visibilità pubblica e le seconde riservate agli specialisti che hanno in cura il paziente, a garanzia di una presa in carico efficace del paziente.

È da sottolineare inoltre, che circa il 35%-40% delle prenotazioni sono annullate perché il paziente salta o si dimentica di presentarsi all'appuntamento negli ospedali aziendali, nelle strutture distrettuali territoriali e in centri privati convenzionati. Tutto ciò provoca danni al sistema e alla collettività perché non consente la riassegnazione della prenotazione ad altra persona ed incide sulla gestione complessiva delle liste d'attesa, determinando "tempi morti" nell'attività dei medici specialisti o nell'utilizzo delle apparecchiature diagnostiche. Da un'analisi aziendale emerge che la maggior parte di queste assenze ingiustificate del paziente riguardano non solo lunghe liste ma anche prestazioni con classe di priorità (RAO) B – 10 giorni.

Recupero Liste di attesa prestazioni ambulatoriali

MANIFESTAZIONE D'INTERESSE STRUTTURE PRIVATE

La Direzione aziendale ha definito l'offerta pubblica e delle prestazioni da evadere per il tramite delle strutture private accreditate insistenti nel territorio aziendale di riferimento.

In attuazione a tali disposizioni regionali, questa Azienda ha messo in campo azioni per l'utilizzo delle risorse aggiuntive per il recupero delle prestazioni inserite nei percorsi di tutela attivando programmi di produttività aggiuntiva, rivolti a medici ed infermieri dipendenti, nonché la sottoscrizione di accordi con le strutture private accreditate, convenzionate e convenzionabili, attraverso la previa pubblicazione di avviso per manifestazione di interesse.

Tali avvisi sono stati redatti nel rispetto di un criterio di prossimità territoriale delle prestazioni in relazione alla residenza dei soggetti inclusi nei percorsi di tutela.

Le offerte presentate in esito all'Avviso di Manifestazione di Interesse sono state oggetto di valutazione e verifiche ai fini della determinazione delle prestazioni da assegnare ad ogni singola struttura accreditata.

PROGRAMMI DI PRODUTTIVITA' AGGIUNTIVA PERSONALE DIPENDENTE

L'Azienda ha approvato nell'anno 2025 progetti in produttività aggiuntiva per recupero prestazioni in Percorso di Tutela.

ALTRE AZIONI

1. riesame ed adeguamento dell'offerta aziendale con aumento dell'offerta di prestazioni ambulatoriali per le specialità a maggiore richiesta;
2. miglioramento dell'appropriatezza prescrittiva attraverso incontri periodici con i MMG gestiti dai Direttori di Distretto;
3. responsabilizzazione dei Direttori di Distretto attraverso la negoziazione di specifici obiettivi di budget;
4. valutazioni sistematiche di appropriatezza delle prescrizioni di specialistica ambulatoriale al fine di fornire evidenze utili per monitorare i comportamenti prescrittivi e permettere, quindi, di mettere a punto le varie azioni per intervenire anche sull'eccesso di domanda;
5. elaborazione ed approvazione di linee guida finalizzate a definire criteri di appropriatezza prescrittiva, specificatamente per le prestazioni a maggiore criticità di appropriatezza quali l'Endoscopia digestiva e la Risonanza Magnetica;

Recupero Liste di attesa interventi chirurgici:

Le azioni intraprese sono le seguenti:

1. sottoscrizione di un protocollo d'intesa con l'Università di Perugia per l'ottimizzazione del percorso del paziente chirurgico;
2. Ottimizzazione utilizzo sale operatorie: Nei primi mesi dell'anno 2025 questa Direzione ha tenuto incontri per analizzare i dati di produzione e per negoziare obiettivi di incremento dell'attività chirurgica

e del peso dei DRG Chirurgici con i Responsabili delle Strutture Chirurgiche e i Responsabili delle Strutture di Anestesia.

3. pulizia delle liste di attesa degli interventi chirurgici;
4. attivazione progetti in attività aggiuntiva prevedendo l'apertura di sedute operatorie aggiuntive, nei P.O. di Foligno, Spoleto, Orvieto e Narni, attraverso l'acquisizione della disponibilità di dirigenti medici, personale infermieristico ed OSS.

Nel dettaglio sono state attivate quattro linee progettuali come di seguito riportato: 1) Abbattimento liste di attesa con implementazione dell'attività chirurgica del Presidio Ospedaliero di Narni, in particolare con incremento delle sedute ortopediche, delle sedute di proctologia, un aumento delle valutazioni anestesologiche preoperatorie ed una seduta settimanale con anestesia per la chirurgia dell'AO di Terni ed una/due sedute settimanali senza anestesia per la chirurgia ambulatoriale dell'AO di Terni; 2) Implementazione dell'offerta dell'attività chirurgica dei PO di Foligno e Spoleto per garantire l'abbattimento delle liste di attesa della chirurgia programmata; 3) Recupero delle attività di chirurgia in elezione, riduzione liste di attesa e assicurazione della partoanalgesia presso il P.O. di Orvieto; 4) Copertura turni di guardia chirurgica multidisciplinare volti a garantire la programmazione degli interventi chirurgici al fine di rispettare i tempi di attesa per le singole classi di priorità (per gli ospedali di Foligno e Spoleto).

Con Delibera del Direttore Generale 661 del 01/04/2025 l'Azienda ha proseguito anche per il 2025 il convenzionamento con l'Azienda Ospedaliera di Terni per l'abbattimento delle liste di attesa chirurgiche e di specialistica ambulatoriale.

INFORMAZIONE E COMUNICAZIONE AI CITTADINI E AGLI OPERATORI

- Mantenimento e potenziamento del re-call e della cancellazione on-demand per il recupero dei posti disponibili dalle cancellazioni.
- Sviluppo e facilitazione della prenotazione on-line.
- Sviluppo e pieno utilizzo del NUS (numero unico sanità)
- Pubblicazione dei tempi di attesa sul sito web, con l'indicazione di tutte le azioni garantite in caso di superamento dei tempi di attesa previsti.

4.3 PREVENZIONE

4.3.A) Confronto dati di attività degli esercizi 2024 e 2025

Si relaziona di seguito sulle principali attività del Dipartimento di Prevenzione anche in relazione all'attuazione del Piano Regionale Prevenzione e agli obiettivi assegnati nell'anno 2025.

4.3.A.1. Servizio Igiene e Sanità Pubblica

Il Servizio di Igiene e Sanità Pubblica, compatibilmente con la mole di attività di interesse, nel 2025 ha svolto le proprie azioni finalizzate alla tutela della salute degli ambienti confinati mediante l'esecuzione di controlli, previa definizione di appositi programmi e procedure. Nell'ambito della tutela delle salubrità delle civili abitazioni sono stati eseguiti gli accertamenti richiesti da enti o da cittadini per la verifica delle condizioni di igiene e sicurezza e sono state proposte le misure necessarie per la risoluzione delle problematiche riscontrate.

Il Servizio ha assicurato la partecipazione a tutte le commissioni (comunali, provinciali e prefettizie) per il rilascio di pareri o delle autorizzazioni e vigilanza per locali di pubblico spettacolo.

Sorveglianza sulla qualità delle acque destinate al consumo umano

Sono stati prelevati il 98% dei campioni programmati e di ripetizioni delle non conformità, in particolare sono stati effettuati **997** prelievi di acqua potabile da pubblici acquedotti. I controlli sono stati effettuati aggiornando i punti di prelievo, concordandoli con i gestori. Gli standard di controllo applicati sono superiori a quelli minimi fissati per legge e correlati al profilo di rischio delle risorse idriche e degli impianti in relazione alla specificità territoriale. Nel complesso i controlli analitici hanno evidenziato un livello di qualità delle acque molto buono

con un numero relativamente basso di non conformità, soprattutto di tipo batteriologico, prontamente risolte ad opera dei Gestori del Servizio Idrico. Per quello che concerne i prelievi per la determinazione della radioattività nelle acque sono stati effettuati n. **45** prelievi. Inoltre in aderenza alla DGR n. 1074 del 27.10.2025 è stato effettuato uno screening per la ricerca di PFAS (sostanze perfluoroalchiliche) nelle acque destinate al consumo umano ed è stata garantita una prestazione extra-LEA, pari ad ulteriori 36 campioni, lungo le filiere idro-potabili che sottendono ad una maggiore densità di popolazione.

Controllo impianti natatori piscine

Nel 2025 è continuata l'attività di vigilanza sugli impianti natatori e dato seguito al disposto della legge regionale. In particolare, sono state eseguiti sopralluoghi presso **64** impianti di balneazione pubblici e privati ad uso pubblico; controlli completi degli accertamenti analitici per verificare la qualità delle acque per un totale di **95** campionamenti.

Controllo impianti dialisi

Nel 2025 è continuata l'attività di vigilanza sugli impianti di bio-osmosi presenti nei reparti di dialisi dei servizi ospedalieri di Orvieto, Amelia, Spoleto e Foligno.

Sono stati effettuati **87** prelievi ai Punti del circuito di osmosi inversa per analisi chimico-fisiche, microbiologiche e endotossine secondo richiesta e come riportato nella Istruzione Operativa condivisa con la **UOC** Nefrologia e Dialisi che si occupa dei prelievi all'uscita monitor. I prelievi vengono consegnati al laboratorio ARPA Regionale in convenzione, ed analizzati secondo quanto previsto dalle linee guida S.I.N. 2005.

Prevenzione delle malattie infettive

Al Servizio di Igiene e Sanità Pubblica arrivano, tramite gli appositi canali, le segnalazioni di malattia infettive per le quali vanno applicate le misure di profilassi per esigenze di Sanità Pubblica nei confronti dei soggetti affetti da specifiche malattie infettive o dei conviventi e contatti. Per ogni caso segnalato il SISP effettua un'accurata indagine epidemiologica (supportata dalla somministrazione di un questionario e colloqui con il caso ed i suoi familiari) volta ad identificare la sede di esposizione, la presenza di contatti, l'eventuale necessità di isolamento e quanto altro ritenuto indispensabile; se necessario viene effettuata anche una indagine ambientale che consiste in sopralluoghi e campionamenti, ad esempio di acqua, nella presunta/possibile sede di esposizione. Vengono fornite informazioni, impartite indicazioni di comportamento e dati i consigli del caso.

Nel corso del 2025 sono pervenute al Servizio **533 segnalazioni di malattie infettive**, che sono state gestite con **indagini epidemiologiche**, ognuna richiedente oltre alla gestione del caso indice e dei contatti, anche le procedure per attivare altre indagini, Servizi, la medicina generale o altri enti e attori nelle azioni da porre in essere. Nel 2025 sono stati gestiti in integrazione dal Servizio di Igiene e Sanità Pubblica e dal Servizio Organismi Infestanti (IAPZ), 2 casi importati di Chikungunya, garantendo ai Comuni interessati un qualificato supporto legislativo, epidemiologico e di consulenza per la gestione ed effettuazione dei trattamenti adulticidi ove previsti. Tutti i casi sono stati affrontati e risolti evitando la creazione di focolai a livello territoriale.

Livelli di copertura vaccinale

L'organizzazione Regionale e quindi Aziendale prevede che siano i Distretti a gestire le vaccinazioni dell'infanzia e dell'adulto, ad eccezione dell'ambulatorio dell'adulto e della medicina dei viaggi di Terni. Il ruolo dell'ISP nelle restanti aree territoriali è di supporto alla programmazione per le campagne vaccinali dell'adulto.

L'ambulatorio per le vaccinazioni dell'adulto e della medicina dei viaggi di Terni fornisce all'utenza consulenza sulla prevenzione delle malattie infettive prevenibili da vaccino, anche quelle correlate al turismo, fornendo le eventuali vaccinazioni raccomandate o obbligatorie. Nel 2025 sono state somministrate **3.729 vaccinazioni** per un totale di **1729 utenti**.

Nel 2025 (Sistema SIAVR-coorte nati 2023, dati al 31/12/2025) sono state ottenute le **coperture vaccinali (%)** di seguito elencate in tabella per distretto, confrontabili con quelle raggiunte nel 2024.

VACCINAZIONE 2025	Distretto	Distretto	Distretto	Distretto	Distretto	Distretto
	Terni	Foligno	Narni-Amelia	Spoletto	Orvieto	Valnerina
Tasso di copertura per la vaccinazione esavalente (III POL)	97,03	96,84	96,58	99,04	97,60	94,29
Tasso di copertura vaccinale per meningococco C (entro 24° mese di vita)	93,22	87,94	91,45	92,34	91,02	85,71
Tasso di copertura vaccinale per MPR (I^dose)	97,03	95,84	96,15	99,04	97,01	94,29
Tasso di copertura vaccinale per pneumococco	96,53	93,28	95,30	97,13	95,27	92,86
Tasso di copertura vaccinale per 1° dose HPV TOT coorte 2013	85,10	80,64	82,93	75,71	89,87	81,82
Tasso di copertura vaccinale per 2° dose HPV TOT coorte 2013	81,15	69,89	72,36	70,66	86,60	77,27

VACCINAZIONE 2024	Distretto	Distretto	Distretto	Distretto	Distretto	Distretto
	Terni	Foligno	Narni-Amelia	Spoletto	Orvieto	Valnerina
Tasso di copertura per la vaccinazione esavalente (III POL)	97,32	96,64	97,11	97,30	98,89	96,77
Tasso di copertura vaccinale per meningococco C (entro 24° mese di vita)	92,62	87,15	88,02	90,99	95,00	83,87
Tasso di copertura vaccinale per MPR (I^dose)	97,32	95,65	97,11	98,20	97,78	96,77
Tasso di copertura vaccinale per pneumococco	95,30	94,27	90,50	95,05	94,44	95,16
Tasso di copertura vaccinale per 1° dose HPV TOT coorte 2012	83,32	75,03	84,65	71,04	86,86	79,49
Tasso di copertura vaccinale per 2° dose HPV TOT coorte 2012	80,83	65,92	79,70	61,75	83,33	73,08

Per quanto riguarda la vaccinazione antinfluenzale, nelle campagne vaccinali delle stagioni 2024-2025 e 2025-2026 sono state raggiunte le seguenti coperture nella popolazione over 65 anni (dati SIAVR):

Vaccinazione Antinfluenzale popolazione con età ≥ 65. Campagna 2025- 2026 (dati SIAVR al 31/03/2026)

VACCINAZIONE	Distretto Terni	Distretto Foligno	Distretto Narni-Amelia	Distretto Spoletto	Distretto Orvieto	Distretto Valnerina	USLUmbria2
Tasso copertura vaccinale antinfluenzale over 65 anni	63,06%	59,44%	59,77%	62,28%	59,95%	44,99%	60,69%

Vaccinazione Antinfluenzale popolazione con età > 65. Campagna 2024- 2025

VACCINAZIONE	Distretto Terni	Distretto Foligno	Distretto Narni-Amelia	Distretto Spoleto	Distretto Orvieto	Distretto Valnerina	USLUmbria2
Tasso copertura vaccinale antinfluenzale over 65 anni	64,01%	61,54%	61,69%	64,14%	59,01%	44,69%	61,93%

Controlli R.I.C.H. / C.L.P/B.P.R.

Nell'ambito dei controlli previsti per le attività del nucleo regionale RICH (controllo e sorveglianza delle sostanze chimiche nei prodotti messi in commercio, cosmetici e biocidi) sono state espletate, in collaborazione degli altri Servizi Dipartimentali coinvolti, le attività programmate dal Livello Regionale secondo le linee d'indirizzo Nazionali.

Nell'anno 2025 sono state controllate 12 Aziende, 50 controlli (anche documentali) su prodotto e n. 6 campionamenti (2 relativi al progetto pilota sull'applicazione delle notifiche ai centri antiveleni e 4 per VERIFICA DI SOSTANZE IN RESTRIZIONE in base all'All. XVII del Regolamento REACH

Sono stati programmati e realizzati, con la collaborazione degli ispettori del gruppo USLUmbria2 in qualità di docenti, 2 eventi formativi/informativi.

4.3.A.3. Promozione della Salute e Epidemiologia

Nel corso del 2025 sono state svolte le seguenti attività:

- Sistemi di sorveglianza di popolazione:
 - PASSI e PASSI d'Argento, si è effettuato il campionamento a livello aziendale, si è data continuità alle attività di svolgimento delle interviste, e si è implementato e gestito il sistema di raccolta dati.
 - Esecuzione della Sorveglianza 0 – 2
 - Preparazione della sorveglianza HBSC e GYTS 2026
- Redatti aggiornamenti al Profilo di Salute
- Redatti aggiornamenti profilo di equità del PRP
 - Popolazione adulta 18 – 69 anni
 - Popolazione over 64 anni
 - Effettuate analisi costo beneficio predittive per:
 - PPDTA Adolescenti e giovani adulti
 - Cronicità
- Revisione delle azioni equità del PRP
 - Linea guida OH
- Gestione ReNCaM area Nord e completamento dell'inserimento del pregresso
- Partecipazione ai tavoli regionali per il controllo delle infezioni ospedaliere
- Analisi e prodotti materiali Progetto Cuore ISS presso l'ospedale di Foligno
- Realizzazione delle indagini epidemiologiche sul gioco d'azzardo patologico (Azzardometro)
- Realizzazione di altre indagini locali sul monitoraggio e la valutazione delle attività di promozione della salute e sul budget di salute
- Partecipazione alla cabina di regia per l'attuazione del Piano regionale per la prevenzione, cura e riabilitazione del disturbo da gioco d'azzardo (realizzazione monitoraggio e stesura del Piano di Valutazione del GAP 2023
- Gruppo di lavoro per riattivazione del registro tumori umbro di popolazione
- Coordinamento del Laboratorio per l'equità della Regione Umbria
- Attività CERSAG – Piano Regionale Triennale
- Predisposizione/stesura/diffusione di Profili di salute ed Equità Regionali

- Attività epidemiologiche e diffusione dati relativi ai programmi del Piano Regionale della Prevenzione:
 - PP01 Scuole che promuovono salute
 - Realizzazione della linea guida per il profilo di salute della scuola, nell'ambito del PP01 Scuole che promuovono salute SHE.
 - Dati relativi ai sotto – progetti Pensiamo Positivo; YAPS; Unplugged; Affy fiuta pericoli; Pause Attive e Un miglio intorno a scuola.
 - PP02 Comunità attive:
 - Analisi epidemiologiche sul livello di attività fisica e sedentarietà per tutte le fasce di popolazione
 - Analisi delle disuguaglianze
 - PP03 “Luoghi di lavoro che promuovono salute”
 - Analisi dei dati relativi ai principali fattori di rischio comportamentali e alle disuguaglianze nella popolazione adulta in età lavorativa
 - Analisi dei bisogni espressi dal personale sanitario
 - Profilo di Salute della AUSL Umbria 2
 - PP04 Dipendenze
 - Analisi epidemiologiche sui dati HBSC 2022
 - Analisi ad Hoc e utilizzo dei dati Espad
 - Analisi ad hoc presso le scuole
 - Analisi epidemiologiche con ESPAD CNR
 - PP05 Sicurezza negli ambienti di vita
 - Avvio del progetto Regionale "Civico 65. Spazi di partecipazione per un invecchiamento attivo" per incoraggiare sinergie tra diversi settori con particolare attenzione a: sicurezza in casa e nelle aree urbane ;processi di empowerment della popolazione anziana e partecipazione alla vita sociale; costruzione di legami sociali reciproci che contribuiscano all'integrazione sociale e all'assistenza delle persone vulnerabili nei propri quartieri; uso della tecnologia a sostegno dell'autonomia e della socialità delle persone anziane; conoscere meglio i bisogni della popolazione anziana per strutturare azioni significative
 - PL 11 “Promozione della salute materno infantile e dei primi 1000 giorni di vita”
 - Analisi epidemiologiche relative alla salute materno infantile basati sulla sorveglianza 0 – 2 anni e sul bilancio di salute dei Pediatri
 - Analisi sul progetto “nati per leggere” con attenzione alle disuguaglianze
 - PL 12 Alimenti, nutrizione e sicurezza
 - Analisi sulle abitudini alimentari, sul sovrappeso – obesità da tutti i sistemi di sorveglianza attivi
 - PL15 “Transizione culturale ecologica ed esperienziale sui riferimenti base del PNP
 - Programma del CERSAG
 - Coordinamento del Laboratorio per l'equità della Regione Umbria
 - Predisposizione/stesura/diffusione di Profili di salute ed Equità
 - Corso avanzato PNP
 - Corso avanzato OH
 - Corso sulla lettura nei contesti fragili

Promozione della Salute

Nel corso del 2025 si sono svolte le seguenti attività.

Attuazione delle azioni previste nello specifico dei vari Programmi:

PP01 “Scuole che promuovono salute”

- Partecipazione al tavolo Regionale con l'Ufficio Scolastico (USR),

- Siglato tra la Regione Umbria e l'Ufficio scolastico regionale il "Protocollo d'Intesa per la realizzazione di iniziative condivise volte alla promozione della salute nella popolazione scolastica" (approvato con DGR n. 346 del 13/04/2022).
- Si è data continuità al percorso formativo per i Dirigenti scolastici nell'ambito di "Scuola promotrice di salute": formazione congiunta Scuola/Sanità",
- Inserita nel Piano Attività del SUAP2025 l'offerta formativa finalizzata a Promuovere la diffusione di conoscenze competenze e consapevolezza per un "Approccio globale alla salute" e per la condivisione del modello "Scuole che promuovono salute" (collaborazione alla realizzazione dei programmi formativi).
- Incontri locali con Dirigenti Scolastici, Consulitori e Direzioni Distretti per la programmazione delle attività
- Stesura ed avvio del progetto Ri-connessi 2023 – 2024, approvato dalla Regione con DGR 1197 del 15/11/2023.
- Supporto al percorso di co-programmazione avviato dalla Regione Umbria "Politiche giovanili: percorso di supporto alla definizione del piano regionale triennale".
- Partecipazione ad un confronto con il Comune di Terni per l'avvio di un progetto finanziato dal Ministero delle Politiche Sociali denominato "Desteenazione- Desideri in Azione" con durata triennale rivolto ai ragazzi (fascia età 11-21 anni). Il progetto vede la partecipazione del Comune, dell'Ufficio Scolastico Provinciale e della UslUmbria2.
- Partecipazione al gruppo di lavoro per la realizzazione delle giornate promosse dall'Ufficio Scolastico Regionale e dalla Consulta Provinciale Studenti nel mese di maggio a Palazzo Gazzoli su temi legati all'affettività e alla sessualità.
- Partecipazione al gruppo di lavoro per la giornata rivolta alle scuole, ai ragazzi e a tutta la comunità che ha visto la partecipazione della Prof.ssa Ferraris svolta nel mese di gennaio, connessa alla rete locale costruita per il Patto di Comunità Educante di cui soggetto capofila il Comune di Orvieto per la Zona Sociale 12 e che vede la partecipazione delle scuole, del Distretto Sanitario, della Coop Il Quadrifoglio e di altre realtà del territorio
- Stanno proseguendo in tutti i territori le attività relative ai tre progetti (Pensiamo positivo, Unplugged e YAPS), attivati con il precedente PRP 2014-2019 Programma "Impariamo a resistere" e realizzati nel setting scolastico:
 - "Pensiamo positivo"
Mantenuti i contatti con le Dirigenze scolastiche e gli insegnanti attraverso vari canali. Realizzati nel territorio aziendale i nuovi eventi formativi e gli incontri di supervisione previsti per gli insegnanti già formati per l' a.s.2024-25. In alcuni distretti sono già programmate alcune attività di formazione per gli insegnanti per l'a.s. 2025-26
 - "YAPS – Young And Peer School"
Mantenuti i contatti con le Dirigenze scolastiche e gli insegnanti attraverso vari canali. Realizzati nel territorio aziendale i nuovi eventi formativi e gli incontri di supervisione previsti per gli insegnanti/peer già formati per l' a.s.2024-25. In alcuni distretti sono già programmate alcune attività di formazione per gli insegnanti per l'a.s. 2025-26
Nel territorio orvietano il progetto si è connesso alla rete locale costruita per il Patto di Comunità Educante di cui soggetto capofila il Comune di Orvieto per la Zona Sociale 12 e che vede la partecipazione delle scuole, del Distretto Sanitario, della Coop Il Quadrifoglio e di altre realtà del territorio.
Incontri con il Consultorio di Orvieto per attività di promozione della salute congiunte con le scuole.
 - " Unplugged"
Mantenuti i contatti con le Dirigenze scolastiche e gli insegnanti attraverso vari canali. Consegnati, agli insegnanti formati che ne hanno fatto richiesta, i quaderni per le attività nelle classi per l'anno scolastico 2024-25
- Realizzazione della linea guida per il profilo di salute della scuola, nell'ambito del PP01 Scuole che promuovono salute SHE.

- Realizzazione del Catalogo di offerta anno scolastico 2024 – 2025 si sta procedendo alla revisione/aggiornamento per l'a.s. 2025-26 per le scuole di ogni ordine e grado.

Il Consultorio incontra le scuole

Gli operatori del consultorio familiare presentano il servizio agli studenti delle Scuole secondarie di primo e secondo grado nell'intento di diffondere nei giovani la conoscenza di uno spazio dedicato alla prevenzione dei comportamenti sessuali a rischio. La finalità è di proporre agli studenti un'utile risorsa per bisogni di consultazione e di intervento di cui disporre al momento opportuno, in un'ottica di empowerment.

Un miglio attorno a scuola (BP)

L'obiettivo è implementare interventi evidence-based (EB) sull'attività fisica a scuola contribuendo al raggiungimento dei livelli di attività motoria consigliati, aumentando le occasioni per poterla praticare e creando un'abitudine al movimento che possa consolidarsi e strutturarsi in uno stile di vita attivo in età adulta. Preparato il materiale per la formazione agli insegnanti e per la realizzazione del progetto in aula. Predisposte informativa genitori e scuola per l'inizio del progetto. Definito il questionario di valutazione per le scuole aderenti. Si sta facendo il monitoraggio/valutazione delle attività svolte dalle scuole nel a.s. 2024-25. Si stanno programmando/organizzando le formazioni per ottobre/novembre 2025.

Pause attive (BP)

Sensibilizzare insegnanti, genitori e alunni rispetto a buone pratiche per la promozione del benessere psicofisico attraverso la sperimentazione diretta di brevi, ma frequenti e costanti, pause attive in classe. Preparato il materiale per la formazione agli insegnanti e per la realizzazione del progetto in aula.

Predisposte informativa genitori e scuola per l'inizio del progetto. Si sta facendo il monitoraggio/valutazione delle attività svolte dalle scuole nel a.s. 2024-25. Si stanno programmando/organizzando le formazioni per ottobre/novembre 2025.

Affy futapericoli (BP)

Il progetto affronta il tema della sicurezza negli ambienti di vita stimolando i piccoli a sviluppare il senso del pericolo e della responsabilità proponendosi di:

Informare sui pericoli, prevalentemente in ambiente domestico; Facilitare la comprensione dei meccanismi causa/effetto; Generare consapevolezza nel pensare e nell'agire; Sviluppare processi di riflessione sul concetto di sicurezza; Favorire la cultura della prevenzione. Preparato il materiale per la formazione agli insegnanti e per la realizzazione del progetto in aula.

Predisposte informativa genitori e scuola per l'inizio del progetto. Definito il questionario di valutazione per le scuole aderenti. Revisionato il quaderno dell'insegnante per la realizzazione dei giochi in aula con i bambini oltre alle linee guida del "gioco sicuro" e delle piante rischiose. Si sta facendo il monitoraggio/valutazione delle attività svolte dalle scuole nel a.s. 2024-25. Si stanno programmando/organizzando le formazioni per ottobre/novembre 2025.

Proposta per inserimento nel nuovo catalogo :

"Dal Dipendo da me..al dipende da noi" con le seguenti specifiche:

-per gli studenti (solo delle scuole Secondarie di Secondo grado)

Per le scuole che hanno già partecipato alla formazione YAPS: l'offerta prevede la realizzazione di 3 incontri formativi-informativi, rivolti ai *peer educator*, sul tema specifico delle dipendenze realizzati dalle reti distrettuali nei territori di appartenenza. I ragazzi proseguiranno poi alla diffusione dei contenuti con metodologia della peer nei propri istituti.

Per le scuole che non hanno partecipato alla formazione YAPS: l'offerta prevede la messa a disposizione del metodo, attraverso la realizzazione del corso YAPS, ed i successivi 3 incontri formativi-informativi, rivolti ai *peer educator*, sul tema specifico delle dipendenze realizzati dalle reti distrettuali nei territori di appartenenza. I ragazzi proseguiranno poi con la diffusione dei contenuti con metodologia della peer nei propri istituti.

-per i docenti (delle scuole Secondarie di Primo e Secondo grado)

L'offerta prevede la realizzazione di una giornata formativa -informativa, (di 8 ore) condotta con metodologia partecipativa e di confronto tra pari, che si terrà presso la sede di Villa Umbra. Fornirà strumenti finalizzati a rinforzare e valorizzare il ruolo del docente nella sua funzione

educativa, utili anche al riconoscimento dei segnali di disagio dei “nuovi adolescenti”, nonché all’orientamento rispetto alle opportunità offerte dal SSN.

- W L’amore

inserimento nella revisione del catalogo del programma incentrato sullo sviluppo di un’affettività e sessualità sana e consapevole rivolto alle scuole secondarie di secondo grado. Costruito un gruppo di lavoro regionale, ottenuta autorizzazione all’uso dei materiali della Regione Emilia Romagna, effettuata la formazione di formatori. Contatti con le Dirigenze scolastiche e accordi per una prima edizione ad Orvieto in programma per settembre e programmata in un territorio (Orvieto) regionale una prima sperimentazione accordi per una prima edizione ad Orvieto in programma per settembre 2025

- Rete senza Fili

effettuata formazione sul programma nazionale di prevenzione delle dipendenze comportamentali legate all’uso di Internet rivolto alle scuole primarie. Il progetto è stato inserito nella proposta progettuale Dipartimento Politiche Antidroga da parte della Regione ed è ora in fase di valutazione

PP02 “Comunità Attive”

- Inziata la definizione a livello Regionale del “Gruppo di coordinamento interno” e successivamente del Tavolo di coordinamento allargato ai diversi stakeholders (partecipato agli incontri per l’organizzazione).

- Collaborazione con il Cesvol per le attività favorevoli l’adozione di uno stile di vita attivo nei vari ambienti di vita (scuola, lavoro, comunità), il contrasto alla sedentarietà e la creazione / valorizzazione di contesti urbani favorevoli alla promozione di uno stile di vita attivo come da DGR 401/23 “Accordo quadro tra Regione Umbria e CESVOL Umbria ETS per il perseguimento di azioni congiunte nell’ambito del Piano Regionale della Prevenzione (PRP) 2020-2025”.

- **Progetto Civico 65 – Spazi di Partecipazione per un Invecchiamento Attivo**

-Istituiti la Cabina di regia e il tavolo di coordinamento Regionale. Strutturazione del questionario per la rilevazione quantitativa degli item di interesse ed effettuata analisi di contesto per definire gli obiettivi del progetto. Il questionario è stato testato con alcuni iscritti del CESVOL per poi ottenere il questionario definitivo.

-Utilizzata la piattaforma Microsoft Forms per la diffusione del link per la compilazione.

-Corso di formazione realizzato il 22 e il 29 maggio c/o sede Cesvol di Terni, per presentare il progetto, le azioni di riferimento, e formare il personale dell’Azienda USL Umbria 1 e 2 e gli operatori di Cesvol Umbria sulla metodologia di ricerca programmata. Presentato il questionario, con una simulazione in aula, con il gruppo operativo AUSL e CESVOL

-Programmazione e avvio della fase di ricerca qualitativa prevista per l’analisi dei bisogni della popolazione anziana e della comunità di riferimento

-Programmazione di incontri informativi rivolti alla comunità e agli stakeholder

Nel primo semestre del 2025, il progetto Civico 65 ha proseguito le sue attività con un focus specifico su ricerca, sensibilizzazione e coinvolgimento della comunità. L’obiettivo è continuare a promuovere l’invecchiamento attivo attraverso collaborazioni, eventi pubblici e raccolta dati utili a definire interventi mirati per la popolazione over 64. Dati generali e macro-attività svolte:

- ***Ricerca sociale e qualitativa***

Somministrazione questionari: La raccolta dati è stata ampliata in nuove aree, tra cui Norcia, Foligno e Narni, coinvolgendo centinaia di partecipanti tramite distribuzione mirata e focus group dedicati.

Focus group e analisi dei bisogni: Realizzati incontri a Norcia, Narni Scalo e Foligno per comprendere le problematiche locali, esplorare le necessità degli anziani e raccogliere storie utili alla ricerca qualitativa.

Sensibilizzazione e attività pubbliche

- **Eventi rilevanti:**

- Narni Scalo:* Incontri presso la sede ANCeSCAO per la raccolta di esperienze e approfondimenti sull'invecchiamento attivo.
- Norcia e Ancarano:* Coinvolgimento della comunità locale in sessioni pubbliche mirate alla sicurezza domestica e alla salute fisica.
- Perugia, Magione e Passignano:* Realizzati seminari in collaborazione con associazioni locali per promuovere l'attività fisica, mobilità sicura e partecipazione sociale.
- **Collaborazione ANCeSCAO e Caritas:** Fornito supporto per la diffusione di informazioni sui corretti stili di vita e la distribuzione del questionario.
 - **Programmazione formativa**
Corsi per operatori e stakeholder:
 Due corsi realizzati a Terni (gennaio e marzo) per formare walking leader e operatori sul territorio.
 Sessioni informative dedicate alla gestione dell'attività fisica e alla prevenzione degli incidenti domestici.
 - **Materiali e comunicazione**
 Distribuiti dépliant e poster informativi in nuove regioni per sensibilizzare la popolazione e supportare medici di medicina generale nel dialogo con gli utenti.
 - **Partecipazione comunitaria:** Incremento significativo del coinvolgimento locale, con eventi a cui hanno partecipato dalle realtà territoriali
 - **Valorizzazione delle reti:** Impegno con ANCeSCAO, Caritas e altre realtà sul territorio per consolidare relazioni e programmi futuri.
 - **Prossime azioni:** Pianificati ulteriori focus group e sessioni formative per il secondo semestre del 2025
 - **Promozione di pratiche ed esperienze salutogeniche per over 64:**
 - Sviluppo e supporto di attività come i Knit Caffè, che favoriscono la socializzazione e il benessere degli anziani attraverso il lavoro manuale, la creatività e il mutuo aiuto. Le riunioni sono state stabilite su base settimanale in vari luoghi di Perugia e Narni Scalo.
 - Avvio e coordinamento dei Repair Caffè a Perugia, Terni e Orvieto, con l'obiettivo di integrare pratiche comunitarie per la riparazione e il riciclo come elementi per rafforzare un senso di appartenenza e legami comunitari.
 - Focus su incontri settimanali e tematici dedicati agli over 64, come i cori e i gruppi di socializzazione presso circoli e centri sociali nella regione.
 - Focus group e analisi collaborative:
 - Conduzione di focus group con coordinatrici e partecipanti dei Knit Caffè per analizzare aspettative, criticità e possibilità di trasferibilità delle attività.
 - Raccolta di dati qualitativi sulle trasformazioni nella quotidianità dei partecipanti e sull'impatto delle buone pratiche implementate.
 - Collegamento a progetti locali e supporto solidale:
 - Collaborazione con cooperative e gruppi locali come "Ponte Solidale" e gruppi d'acquisto solidale per connettere le attività dei Knit e Repair Caffè con iniziative di economia solidale. I proventi delle attività sono stati destinati a supportare famiglie segnalate come vulnerabili dal Comune di Perugia.
 - Attività monitoraggio e sostenibilità:
 - Monitoraggio dei risultati preliminari attraverso analisi di partecipazione, inclusione sociale e sostenibilità operativa delle attività.
 - Pianificazione della replicabilità delle iniziative in nuovi contesti territoriali.
 - Potenziare la diffusione delle esperienze dei Knit e Repair Caffè anche tramite eventi pubblici e materiali divulgativi.
 - Rafforzare la connessione tra gruppi di over 64 e istituzioni locali per ampliare il network delle iniziative salutogeniche.
 - Attività teatrali e promozione della salute

All'interno delle attività, si è approfondito il tema del teatro come strumento terapeutico, rilevandone i benefici sugli anziani e sulle comunità fragili. L'analisi sarà utile sia per il progetto regionale Civico 65, legato all'invecchiamento attivo, sia per altre azioni integrate di promozione sanitaria.

PP03 “Luoghi di lavoro che promuovono salute”

- Partecipazione al gruppo di lavoro Regionale
- Formalizzazione dei gruppi di lavoro Aziendali per WHP programma B (nota prot.134044/23 Dir. Gen.) e Programma A (nota prot.160510/23 Dir. San.)
- Riunione del tavolo di lavoro aziendale per l'inizio della sezione riguardante l'Azienda Sanitaria locale.
- Fase di progettazione per la realizzazione di eventi formativi per i Walking Leaders (conduttori gruppi di cammino)
- Selezione e condivisione dei materiali informativi

PP04 “Dipendenze”

- Partecipazione alla cabina di regia per l'attuazione del Piano regionale 2019-21 per la prevenzione, cura e riabilitazione del disturbo da gioco d'azzardo (DGRN. N.712 del 28/05/2019, N. 1180 DEL 04/02/2022 e N. 966 del 21/09/2022 OGGETTO: Approvazione della Programmazione delle attività 2022-2023 del Piano regionale per la prevenzione, cura e riabilitazione del disturbo da gioco d'azzardo)
- Partecipazione dei referenti per la Rete di promozione della salute Aziendale alla costituzione dei Gruppi di Coordinamento in ciascun territorio di Distretto sociosanitario / Zona sociale, nell'ambito dei Tavoli integrati.
Formalizzati con DDG i tavoli integrati delle varie Zone sociali. Elaborazione dei nuovi piani attuativi locali relativi al DGA
- Realizzazione delle attività previste nei piani attuativi di zona per la parte “promozione” e supporto per la parte “inclusione”. Avvio in diversi distretti delle Unità di Strada con taglio educativo, realizzazione di eventi programmati in base alla progettazione partecipata nei territori (attività di gioco alternativo durante la Corsa all'anello, giornata di confronto con le associazioni a scuola)
- Diffusione della mostra regionale “Azzardo non chiamiamolo gioco”, nelle scuole secondarie e nelle feste locali (Corsa all'anello), diffusione marchio no-slot alle associazioni territoriali, partecipazione ad incontri specifici delle associazioni per discutere di gioco d'azzardo
- In alcuni territori integrazione del progetto YAPS con le attività dell'Unità di Strada e diffusione dell'azzardometro nelle scuole
- Realizzazione e pubblicazione indagine sul tempo libero dei bambini e delle bambine nel territorio della zona sociale 11
- Avvio progetto regionale Comunità e servizi per la salute di adolescenti e giovani adulti avvio e progetto regionale di avvio delle Equipe di primo contatto. Avviato iter reclutamento personale e condiviso progetto con Direttori Distretto e Giovani 2.0. Partecipazione alla cabina regionale e ai gruppi di lavoro regionali. Predisposizione della delibera aziendale del comitato scientifico del progetto
- Progetto CCM Nazionale Area delle azioni centrali “Sperimentazione del “Budget di Salute” quale strumento per la realizzazione di progetti terapeutici riabilitativi individualizzati con particolare riferimento alle malattie mentali e alle dipendenze”. DGR 238 /2023
Attività nell'ambito del Budget di salute: elaborazione piano di valutazione, incontri con Università Pisa supporto alla stesura della convenzione, riunioni monitoraggio del piano, partecipazione incontri della comunità di pratica, formazione dedicata, collaborazione con gli uffici amministrativi per la rendicontazione..

- Supporto Regione in varie attività (legge regionale dipendenze, supporto Osservatorio dipendenze)
- Estrazione dati Azzardometro per Zone sociali
- Elaborazione dati e report Azzardometro 3.0
- Nell'ambito dell'azione 5 "La scuola come palestra di competenze per la vita", in coerenza con il Protocollo di intesa Regione/USR per valorizzare le attività di life skills education e peer education, stanno proseguendo in tutti i Distretti Aziendali le attività relative ai tre progetti con le scuole (Pensiamo positivo, Unplugged e YAPS) *[Come precedentemente descritto per il PP01]*
- Nell'ambito dell'azione 7 "Migranti e Dipendenze - Interventi di informazione, prevenzione, facilitazione dell'accesso alle cure rivolti alle persone immigrate": collaborazione con Cidis Onlus per la realizzazione della formazione per mediatori culturali prevista dal progetto S.A.F.E-Salute e Accoglienza per le Fragilità Emergenti, finanziato con Fondi FAMI, con Azienda Sanitaria UslUmbria 1 a Capofila, in partenariato con Azienda UslUmbria2, ANCI Umbria, Famiglia Nuova e CIDIS.
- Partecipazione ai gruppi di lavoro regionali, aziendali e locali per il progetto regionale "Comunità e servizi per la salute di adolescenti e giovani" (Referente tecnico del progetto Dr.ssa Giada Fioretti). Incontri specifici per ogni Distretto coinvolto insieme ai referenti territoriali per la presentazione ai Direttori dei Distretti e primo incontro di costruzione della rete locale con gli altri servizi interessati nel Distretto di Spoleto. supporto alla costruzione della rete locale tra servizi del Distretto e all'équipe di primo contatto che entrerà nel territorio. Supporto per la costruzione dei materiali di analisi del contesto, del percorso formativo e del piano di valutazione e relativi strumenti di monitoraggio. Supporto agli uffici amministrativi per l'espletamento dei bandi connessi.
- Partecipazione alla progettazione ed organizzazione della Giornata Regionale per la lotta alla droga (Legge regionale 3 agosto 2022, n. 14), con la collaborazione di Usl Umbria1, USR, Comuni di Perugia e Terni, associazioni giovanili e consulta dei giovani. Verrà realizzata una giornata nelle città di Perugia e Terni il 30 settembre 2025. Si è scelto di privilegiare il target extrascolastico e di usare questo momento come spazio di incontro, sensibilizzazione e confronto tra gli attori locali per la lettura dei bisogni dei giovani e l'avvio di un processo di costruzione di possibili risposte in sinergia tra i vari nodi della rete. Gli esiti saranno utili spunti a livello locale ma anche per avere dati qualitativi da poter inserire all'interno del profilo di salute dell'area delle dipendenze e del progetto Destinazioni
- Partecipazione al gruppo di lavoro della Regione per la realizzazione delle attività previste dalla proposta progettuale presentata in risposta all'Avviso pubblico per la selezione di progetti/interventi/attività per l'attuazione delle politiche di prevenzione delle dipendenze da sostanze e comportamentali tra i giovani in età scolare (Fondo nazionale di intervento per la lotta alla droga, art. 1, comma 186 della legge 30 dicembre 2023, n. 213) del Dipartimento per le Politiche Antidroga. Elaborazione della documentazione necessaria per il passaggio alla fase operativa
- Partecipazione dei referenti territoriali del progetto PPDTA agli incontri di pianificazione e avvio del progetto con i direttori di distretto, con gli altri referenti della UslUmbria1 per l'avvio della formazione prevista per le microequipe che lavoreranno al progetto.
- Supporto alla Regione per l'elaborazione del profilo di salute nell'area delle dipendenze secondo i dati delle sorveglianze, delle indagini di popolazione del CNR, dell'accesso ai servizi e la letteratura di riferimento. Aggiornamento delle evidenze in merito ai comportamenti a rischio nell'area delle dipendenze. Realizzazione di reportistica dedicata.
- Partecipazione al Tavolo di coordinamento intersettoriale e supporto alla Regione per la realizzazione delle attività previste dalla proposta progettuale presentata in risposta all'Avviso pubblico per la selezione di progetti/interventi/attività per l'attuazione delle politiche di prevenzione delle dipendenze da sostanze e comportamentali tra i giovani in età scolare (Fondo nazionale di intervento per la lotta alla droga, art. 1, comma 186 della legge 30 dicembre 2023, n. 213) del Dipartimento per le Politiche Antidroga.

- Supporto, anche in collaborazione con la P.O. delle ostetriche Area Sud, all'unità educativa di strada del Distretto di Orvieto per la ricerca di materiali di sensibilizzazione e di informazione sui temi dell'affettività, della sessualità e per la facilitazione dell'accesso ai servizi consultoriali da mettere a disposizione alle unità educative di strada degli altri territori.
- Elaborazione del report del questionario Alcol, quanto ne sai, utilizzato nell'attività di peer education al Liceo Gandhi di Narni ad ottobre. Elaborazione e restituzione ai partecipanti di un'infografica con i principali dati emersi
- Partecipazione agli incontri di programmazione e di progettazione partecipata con le associazioni del Comune di Narni per le attività di promozione della salute del 2025.
- Realizzazione insieme al Comune e alle associazioni di Narni del Sober Party e del concorso per gli esercizi commerciali per la realizzazione di cocktail analcolici in occasione del mese di prevenzione alcologica
- Organizzazione nella zona sociale 11 dell'ospitalità dei tre spettacoli di TAXI129 per la comunità e per le classi I e II delle scuole secondari di secondo grado
- Progettazione e realizzazione del percorso formativo di 4 incontri sull'ascolto attivo e sulla progettazione partecipata per le associazioni e i cittadini della Zona Sociale 11
- Attività di monitoraggio del Piano per DGA come previsto dal piano di valutazione del CERSAG: Analisi dei Piani attuativi delle zone sociali Piano DGA (obiettivo specifico 6 piano di valutazione CERSAG), schede e realizzazione report, valutazione attività di comunicazione/sensibilizzazione in ambito extrascolastico e online, reportistica. Partecipazione alle riunioni regionali, all'incontro regionale delle Zone Sociali di maggio; raccordo con Federsanità ANCI per la costruzione di uno strumento di rilevazione di criticità e punti di forza del lavoro dei tavoli di integrazione sociosanitaria usato per l'incontro; analisi delle schede ricevuto e restituzione dei risultati alla cabina di regia.
A seguito dell'integrazione delle competenze, in un'ottica multidisciplinare, con la figura di un Antropologo, nel periodo compreso tra gennaio e giugno 2025, per la Valutazione del Piano Regionale per la Prevenzione, Cura e Riabilitazione del Disturbo da Gioco d'Azzardo (GAP) sono state sviluppate diverse azioni, in linea con l'Obiettivo Specifico 6 del Piano Attuativo. Le attività si sono concentrate sull'approfondimento delle dinamiche sociali e culturali del gioco d'azzardo patologico, coinvolgendo il CERSAG, l'Università di Torino, l'AUSL Umbria 2, i servizi territoriali e le cooperative locali.
- **Macroazioni svolte e relative descrizioni:**
- **Ricerca etnografica nei luoghi del gioco**
L'équipe multidisciplinare ha realizzato osservazioni dirette nei principali luoghi caratteristici del gioco d'azzardo, come sale slot, bar con videolottery e circoli ricreativi. Questi incontri sul campo hanno permesso di analizzare le interazioni sociali, la struttura relazionale dei contesti e le pratiche legate al fenomeno del GAP. Tale lavoro ha prodotto una mappatura qualitativa dei "luoghi del gioco".
- **Interviste narrative e raccolta di storie di vita**
Sono state raccolte storie biografiche da parte di giocatori, familiari e operatori. Particolare attenzione è stata riservata alle esperienze personali relative al trattamento delle dipendenze, con l'obiettivo di comprendere gli ostacoli culturali e le dinamiche relazionali che influenzano l'accesso ai servizi.
- **Incontri con le équipe aziendali e Tavoli integrati territoriali**
L'équipe ha partecipato attivamente a riunioni con operatori dei distretti sanitari, educatori delle unità di strada e altre figure professionali coinvolte nel trattamento del GAP. Questi momenti hanno contribuito alla co-progettazione delle strategie, promuovendo uno scambio interpretativo fra approcci diagnostici e prospettive socio-antropologiche.
- **Ulteriori sviluppi e approfondimenti:** con la collaborazione con la Dott.ssa Lucia Coco e le cooperative locali, si è avviata la pianificazione di un incontro operativo a Foligno con la Dott.ssa Coco e le cooperative sociali di Spoleto attive nelle unità di strada. Questi attori saranno cruciali per implementare metodologie territoriali mirate e rafforzare la prevenzione comunitaria.

PP05 “Sicurezza negli ambienti di vita”

- Nell’ambito del progetto Regionale "Civico 65. Spazi di partecipazione per un invecchiamento attivo" per incoraggiare sinergie tra diversi settori con particolare attenzione a: sicurezza in casa e nelle aree urbane ;processi di empowerment della popolazione anziana e partecipazione alla vita sociale; costruzione di legami sociali reciproci che contribuiscano all’integrazione sociale e all’assistenza delle persone vulnerabili nei propri quartieri; uso della tecnologia a sostegno dell’autonomia e della socialità delle persone anziane; conoscere meglio i bisogni della popolazione anziana per strutturare azioni significative [ricerca –azione CERSAG/CESVOL Come precedentemente descritto per il PP02] Realizzazione di azioni di sensibilizzazione/informazione sui temi della promozione di stili di vita corretti in ambiente domestico e in ambiente strada presso Centri Sociali, Università della Terza Età e/o UNIAUSER ecc..
- Partecipato alle riunioni regionali di inizio Programma “Salute, ambiente, biodiversità e Clima", Intervento 1.2 "Sviluppo e implementazione di due specifici programmi operativi pilota per la definizione di modelli di intervento integrato salute-ambiente-clima in siti contaminati selezionati di interesse nazionale" CORDATA 2, dove è coinvolto il Sin di Terni.
- Servizio attivo del Team Multidisciplinare “Ambiente salute biodiversità clima e Urban Health” istituito dal Dipartimento di Prevenzione dell’azienda, partecipazione agli incontri previsti.
- Adesione ufficiale alla Campagna per la sicurezza sulle strade delle vacanze “Vacanze coi Focchi 2025” con personalizzazione con logo USL del materiale prodotto dalla Centro Antartide di Bologna
Lancio della campagna con comunicato stampa ed inserimento del materiale personalizzato sul sito web aziendale
(Linea strategica di intervento MO3LSH: informazione /comunicazione del rischio di incidente stradale correlato a comportamenti a rischio e MO3LSf Promozione di stili di vita corretti nella popolazione con particolare attenzione alle fasce più deboli e svantaggiate ed, in parte anche MO3LSa e MO1-18)

PL 11 “Promozione della salute materno infantile e dei primi 1000 giorni di vita”

- L’Azienda USL Umbria 2, a cui stato assegnato il ruolo di Capofila del Progetto sperimentale “Potenziamento dei servizi dei Consultori familiari e interventi integrati a supporto psicologico al loro interno, con particolare riferimento al target delle persone con patologie oncologiche, nonché bambini e adolescenti in età scolare, anche attraverso l’empowerment di comunità”, si avvarrà della competenza del Servizio di epidemiologia biostatistica e promozione della salute (CERSAG) al fine di svolgere le attività previste di supporto al coordinamento regionale nonché di predisposizione del piano di monitoraggio e valutazione (DGR n.507/2022). Progetto benessere Consultori: referenza tecnica, incontri gruppi di lavoro Usl1 e Usl2, relazione tecnica semestrale, incontri di verifica nei territori target psicologi incaricati, incontri di rete nei distretti di Narni Amelia, Spoleto e Valnerina, avvio attività di sostegno psicologico per persone con patologia oncologica nei Consultori target e attività di rete con associazioni psiconcologia Narni-Amelia.
- Avvio di un confronto con la regione per la realizzazione nel 2025 della formazione Nurturing Care per tutti i territori umbri
- Elaborazione in un gruppo di lavoro integrato tra Zona Sociale, servizi prima infanzia, Distretto sanitario, PLS, Consultorio e Promozione della Salute di un protocollo per il rientro a scuola dopo insorgenza di malattie infettive, in cui è stata predisposta una parte relativa alla promozione delle nurturing care come fattore di promozione della salute nei primi mille giorni – Distretto di Narni-Amelia
- Incontri con i Consultori di Narni, Amelia e Orvieto per attività di promozione della salute congiunte nelle scuole

- Progetto di educazione affettiva e sessuale rivolto a insegnanti, genitori, studenti e studentesse delle scuole secondarie di primo grado “W l’amore”, realizzazione della prima formazione dei formatori
- Percorso formativo sul Counselling Breve nel 2025 e affiancamento ai formatori ISS in ottica di formazione a cascata
- Supporto ai Consulitori dell’Area Sud (Terni, Narni-Amelia) per la realizzazione delle Baby newsletter che verranno indirizzate a tutti i nuovi nati come forma di informazione e sensibilizzazione alle famiglie rispetto alla salute materno infantile nei primi 1000 giorni ed ai servizi sociosanitari ed educativi presenti nei territori. In avvio nel territorio dell’orvietano.
- Partecipazione al Patto di comunità educante della Zona Sociale 12 e collaborazione con il Consultorio per la partecipazione al Patto di collaborazione per la gestione del Fosso dell’Abadia per realizzare incontri di sensibilizzazione sul territorio rivolti a bambini/e, ragazzi/e e famiglie su temi di salute e messa a disposizione di materiali informativi multilingue costruiti nell’ambito del progetto CCM 2022 “Interventi per il miglioramento della qualità dei dati, dell’offerta e dell’appropriatezza delle procedure di esecuzione e della divulgazione delle informazioni sull’interruzione volontaria di gravidanza (IVG)” – coordinato dall’ISS, in cui sono previsti oltre a contenuti specifici, anche informazioni per la facilitazione dell’accesso ai servizi.
- Supporto del CERSAG ai Consulitori dell’Area Sud per la costruzione di un evento (ottobre/novembre) di formazione e confronto tra i consultori sulle pratiche di collaborazione attive tra servizi sanitari, biblioteche e Zone Sociali per la promozione della lettura e della musica nei primi mille giorni nell’ambito del progetto Nati per leggere e nati per la musica.
- Avvio dell’attività di lettura ad alta voce “Nati per Leggere” per bambine e bambini che si recano al servizio vaccinazioni alla Casa della Comunità di Amelia, in collaborazione con la Biblioteca e con l’associazione Lattemiele

PL 12 “Alimenti, nutrizione e sicurezza”

- Partecipazione al Gruppo di lavoro regionale
- Stesura “bozze” proposte di attività/interventi (buone pratiche) da offrire alle scuole
- Supporto alla stesura del Progetto sul buon uso del sale iodato
- Partecipazione al Tarsin

PL15 “Transizione culturale ecologica ed esperienziale sui riferimenti base del PNP “

- Partecipazione ai Direttivi CERSAG ed ai gruppi di lavoro tematici (Nazionali-Regionali-Aziendali)
- Coordinamento del Laboratorio per l’equità della Regione Umbria
- Predisposizione/stesura/diffusione di Profili di salute ed Equità
- Nell’ambito dell’azione 8 “Formalizzazione delle partnership e dei gruppi di lavoro tematici intersettoriali sulle collaborazioni del CERSAG” sono stati costituiti (attraverso collaborazioni/convenzioni) dei gruppi di lavoro interistituzionali relativi alle seguenti tre aree: One Health, Disuguaglianze in salute e fenomeni globali, Migrazioni e fenomeni correlati.
- Nell’ambito dell’azione 2 “Laboratorio per l’equità” - CERSAG-Regione Umbria “ Diffondere il paradigma dell’health equity audit (HEA) e della misurazione delle disuguaglianze”:
- sono state redatte le linee guida sull’equità (documento Strutturazione del “Laboratorio di Equità” nell’ambito del Centro Regionale di Salute Globale CERSAG e supporto all’Osservatorio epidemiologico regionale per l’identificazione delle iniquità ai fini della pro-grammazione regionale) ;
- Formalizzazione del Laboratorio di Equità DGR 1127 del 31 10 2023
- Sono state realizzate le relazioni annuali riguardanti i progetti finalizzati Ministeriali per la parte dell’equità
- sono state realizzate indagini quantitative e qualitative ad hoc (Gioco d’azzardo, Mutilazioni Genitali Femminili, Bullismo)

- Organizzazione, programmazione e realizzazione delle attività formative inserite nel Piano Attività del SUAP 2025 finalizzate a “condividere strategie ed elementi programmatici del Piano Regionale della Prevenzione” ed a promuovere la “Diffusione della cultura One Health”.
- Collaborazione con il Cesvol per le attività di ricerca azione partecipata incentrate sull’approfondimento dei determinanti sociali della salute nelle comunità come da DGR 401/2023 “Accordo quadro tra Regione Umbria e CESVOL Umbria ETS per il perseguimento di azioni congiunte nell’ambito del Piano Regionale della Prevenzione (PRP) 2020-2025”. *[Come precedentemente descritto per il PP02 e PP05]*
 - Supporto del CERSAG ai Consultori dell’Area Sud per la costruzione di un evento (ottobre/novembre) di formazione e confronto tra i consultori sulle pratiche di collaborazione attive tra servizi sanitari, biblioteche e Zone Sociali per la promozione della lettura e della musica nei primi mille giorni nell’ambito del progetto Nati per leggere e nati per la musica.
- **PL 16 “Ridurre la frequenza delle malattie trasmissibili: strategie e interventi di prevenzione, sorveglianza e controllo”**
Formazione One Health come CERSAG

Programmazione anno 2026

- Attività in linea con quanto effettuato nel 2025. continuazione
- Attività di comunicazione con interventi in proprio dopo l’acquisto del software Cloud di Adobe Sweet.
- Attività finalizzate al raggiungimento degli obiettivi di competenza del nuovo Piano Regionale della Prevenzione per il 2026 (proroga)
- Mantenimento delle attività impostate negli anni precedenti soprattutto con particolare approfondimento per l’analisi quantitativa e qualitativa dei dati.
- Attività di supporto metodologico per la progettazione di interventi di Promozione della Salute ad istituzioni ed associazioni (requisiti di qualità)
- Verrà data continuità attraverso contatti, anche tramite videoconferenze, fra i servizi di promozione della salute e di epidemiologia, si manterranno anche le collaborazioni con i tavoli distrettuali/aziendali/regionali di promozione della salute in quanto essenziali per il raggiungimento degli obiettivi del PRP e dei nuovi LEA di competenza delle due SSD
- Attività con le scuole di ogni ordine e grado secondo le esigenze espresse e verso una scuola che promuove salute SHE con i programmi di educazione socio affettiva e peer e applicazione dei progetti che fanno capo alla promozione della salute.
- Partecipazione al gruppo di lavoro Scuola/Sanità per l’implementazione della rete regionale delle Scuole che promuovono salute (SHE)
- Verranno implementate le collaborazioni già in essere e si stanno consolidando nuove collaborazioni/integrazioni nell’ambito della rete di promozione della salute (ANCI, CIDIS onlus, CESVOL, Zone sociali/Comuni, ecc..), con la predisposizione e condivisione di documenti progettuali ed accordi di rete.
- Piano Regionale Gioco d’Azzardo 2023-2024
- Progetto Challenge
- Attività regionali CERSAG e del PRP
- Eventuali collaborazioni con Enti e Istituzioni per il supporto alle attività di PS di comunità
- Laboratorio di equità per la regione Umbria all’interno del Cersag
- Corsi di Formazione CERSAG come da PL 15 del Piano regionale della prevenzione
- Attività relative a progetti finalizzati (Progetto sperimentale “Potenziamento dei servizi dei Consultori familiari e interventi integrati a supporto psicologico al loro interno, con particolare riferimento al target delle persone con patologie oncologiche, nonché bambini e adolescenti in età scolare, anche attraverso l’empowerment di comunità” ed altri)
- PPDTA Disagio giovanile e giovani adulti
- Continuazione progetto di ricerca azione “Civico 65”

- Partecipazione ai gruppi di lavoro per il PRP e al catalogo dell'offerta per il programma delle scuole che promuovono salute. Come da DGR n. 346 del 13 aprile 2022 che ha approvato il Protocollo d'intesa tra Regione Umbria e Ufficio Scolastico Regionale per l'Umbria per la realizzazione di iniziative condivise volte alla promozione della salute della popolazione scolastica DD n. 3627 del 3 aprile 2023 ha approvato il documento regionale di pratiche raccomandate; DETERMINAZIONE DIRIGENZIALE N. 11733
- Documento regionale "Scuole che promuovono salute - Catalogo di offerta - anno scolastico 2025/2026" – Approvazione
Partecipazione ai gruppi di lavoro aziendali e regionali DETERMINAZIONE DIRIGENZIALE N. 1575 DEL 14/02/2023 OGGETTO: Programma PP03 "Luoghi di lavoro che promuovono salute" del Piano Regionale della Prevenzione 2020-2025 proroga 2026: assetto organizzativo.

4.3.A.4. Screening oncologici

Per quanto attiene ai programmi di diagnosi precoce, nella USL Umbria 2 sono stati attivati i programmi di screening per il tumore della mammella, per il tumore del colon-retto e per il tumore della cervice uterina.

Screening per la prevenzione dei tumori della mammella

Nella USL Umbria 2 il totale della popolazione femminile eleggibile allo screening mammografico, nell'intero round è pari a 67.246, per l'anno 2025 a 33.623.

Screening Mammografico. Popolazione eleggibile per Distretto Anno 2025

	DISTRETTO TERNI	DISTRETTO FOLIGNO	DISTRETTO NARNI-AMELIA	DISTRETTO SPOLETO	DISTRETTO ORVIETO	DISTRETTO VALNERINA	TOTALE USL UMBRIA 2
ROUND 2024-2025	23.797	16.796	9.393	8.045	7.204	2.011	67.246
ANNO 2025	11.899	8.398	4.697	4.023	3.602	1.006	33.623

Al 31 dicembre 2025, sono state invitate ad effettuare una mammografia presso i Servizi di Radiologia 35.880 donne. Il totale degli inviti validi, al netto delle esclusioni dopo inviti, è risultato pari a 34.198, con una adesione media del 70.9%.

Estensione 100.0%

Screening Mammografico. Donne invitate, donne aderenti per Distretto al 31/12/2025.

Ambito	DISTRETTO TERNI	DISTRETTO FOLIGNO	DISTRETTO NARNI-AMELIA	DISTRETTO SPOLETO	DISTRETTO ORVIETO	DISTRETTO VALNERINA	TOTALE USL UMBRIA 2
N. invitati periodo	10.915	9.739	4.368	5.146	4.449	1.263	35.880
Inviti Validi	10.528	9.219	4.208	4.750	4.325	1.168	34.198
Totale esaminati	6.491	7.248	2.829	3.716	3.167	807	24.258
Adesione (%)	61.7	78.6	67.2	78.2	73.2	69.1	70.9

Come si evince dalla tabella precedente, l'adesione per distretto mostra una discreta variabilità territoriale passando da valori minimi del 61.7 % per il distretto di Terni a valori del 78.6 % per il distretto di Foligno. L'adesione risulta percentualmente più alta nella fascia di età 65-69 anni (72.7%), mentre risulta più bassa (67.3%) nella fascia di età 50-54 anni.

Screening Mammografico. Inviti, adesioni per fascia d'età al 31/12/2025.

Fascia età	50-54	55-59	60-64	65-69	70-74	TOTALE USL UMBRIA 2
N. invitati periodo	8.511	7.335	7.677	6.164	6.193	35.880
Inviti Validi	7.948	7.023	7.371	5.899	5.957	34.198
Totale esaminati	5.349	4.981	5.327	4.286	4.315	24.258
Adesione (%)	67.3	70.9	72.3	72.7	72.4	70.9

L'analisi dell'adesione per storia di screening conferma una maggiore adesione (82.8%) per le donne già fidelizzate al programma (aderenti ad invito precedente), l'adesione si attesta al 63.5% per i primi inviti, scende al 12.6% per le donne mai aderenti ad inviti precedenti.

Screening mammografico: Adesione per storia di screening al 31/12/2025.

Storia di screening	% aderenti
Aderenti ad invito precedente	82.8
Mai aderenti ad inviti precedenti	12.6
Primi inviti	63.5

Ogni 100 donne esaminate, circa 9 vengono richiamate ad effettuare un supplemento di indagine, solitamente un'altra mammografia e/o una ecografia.

Tra le donne risultate positive per lesioni neoplastiche, che hanno concluso l'iter diagnostico, sono stati individuati 84 tumori tra "carcinomi invasivi" e "carcinomi in situ" (dati in fase di acquisizione).

Screening per la prevenzione dei tumori del collo dell'utero

Nella USL Umbria 2 il totale della popolazione femminile eleggibile allo screening citologico per l'anno 2025 è pari a 19.863, di cui 2.559 (fascia di età 25 – 29 anni non vaccinate con due dosi di vaccino entro i 15 anni di età) è eleggibile per il PAP TEST e 17.304 (fascia di età 30 – 69 anni) è eleggibile per il test HPV.

Screening Citologico. Popolazione eleggibile - per Distretto. Anno 2025

	DISTRETTO TERNI	DISTRETTO FOLIGNO	DISTRETTO NARNI-AMELIA	DISTRETTO SPOLETO	DISTRETTO ORVIETO	DISTRETTO VALNERINA	TOTALE USL UMBRIA 2
PAP TEST	890	655	347	315	255	97	2.559
HPV TEST	6.162	4.442	2.309	2.091	1.800	500	17.304
TOTALE	7.052	5.098	2.656	2.405	2.055	597	19.863

Al 31 dicembre 2025 sono state arruolate, complessivamente, presso le sedi consultoriali dei 6 distretti 19.771 donne, di queste 1.155 sono state invitate ad eseguire un Pap Test (donne in fascia di età 25–29 anni) mentre 18.616 sono state invitate ad HPV Test (donne dai 30 ai 64 anni).

Estensione 99.5%

Le tabelle successive mostrano gli inviti e l'adesione complessiva per distretto e per età.

Al 31 dicembre 2025 la partecipazione complessiva al programma di screening è risultata pari al 72.9%.

Screening Citologico. Donne invitate e screenate al 31/12/2025.

Anno 2025	AREA NORD	AREA SUD	TOTALE USL UMBRIA 2
Invitati periodo	8.672	11.099	19.771
Inviti validi	7.747	9.896	17.643
Totale esaminati	5.911	6.944	12.855
%	76.3	70.2	72.9

L'adesione per distretto nel periodo in considerazione mostra una discreta variabilità territoriale passando da valori minimi del 67.4% per il distretto di Terni a valori del 77.6% per il distretto di Foligno.

Screening Citologico. Donne invitate e screenate per Distretto al 31/12/2025.

	DISTRETTO TERNI	DISTRETTO FOLIGNO	DISTRETTO NARNI-AMELIA	DISTRETTO SPOLETO	DISTRETTO ORVIETO	DISTRETTO VALNERINA	TOTALE USL UMBRIA 2
Inviti validi Pap Test	315	262	108	138	88	36	947
Screenate Pap test	150	188	61	109	53	21	582

Inviti validi HPV test	5.900	4.672	1.897	2.146	1.588	493	16.696
Screenate HPV test	4.040	3.639	1.404	1.607	1.236	347	12.273
%	67.4	77.6	73.1	75.1	76.9	69.6	72.9

Sempre nello stesso periodo, la partecipazione risulta percentualmente più alta nella fascia di età 45-49 anni e più bassa nella fascia di età 25-29 anni.

Screening citologico. Inviti, adesioni per fascia d'età al 31/12/2025.

Fascia età	25-29	30-34	35-39	40-44	45-49	50-54	55-59	60-64	TOTALE USL UMBRIA 2
N. invitati periodo	1.155	1.668	2.043	1.823	2.867	3.405	3.407	3.403	19.771
Inviti Validi	946	1.442	1.772	1.633	2.547	3.059	3.109	3.135	17.643
Totale esaminati	582	923	1.321	1.244	1.976	2.250	2.293	2.266	12.855
%	61.5	64.0	74.5	76.2	77.6	73.6	73.8	72.3	72.9

Screening cervice uterina: Adesione per storia screening al 31/12/2025.

Storia di screening	% aderenti
Aderenti ad invito precedente	88.6
Mai aderenti a invito precedente	31.1
Primi inviti	66.4

L'analisi dell'adesione per storia di screening conferma l'alta percentuale di adesione (88.6%) per le persone già fidelizzate al programma (aderenti ad invito precedente), si attesta al 66.4% per i primi ingressi, scende al 31.1% per i non aderenti ad invito precedente.

Screening per la prevenzione dei tumori del colon retto

Il programma di screening del colon-retto è rivolto a uomini e donne dai 50 ai 74 anni di età e consiste in un intervento di prevenzione attiva mediante il test della ricerca del sangue occulto nelle feci (e successiva colonoscopia nei casi positivi) con ripetizione ogni 2 anni.

Nella USL Umbria 2 la popolazione target coinvolta nello screening coloretale è pari a 127.342 persone (64.863 arruolati al 31 dicembre 2025) con una distribuzione territoriale evidenziata nella seguente tabella.

Screening Colon Retto - Popolazione target per Distretto Anno 2025.

AMBITO	DISTRETTO TERNI	DISTRETTO FOLIGNO	DISTRETTO NARNI-AMELIA	DISTRETTO SPOLETO	DISTRETTO ORVIETO	DISTRETTO VALNERINA	TOTALE USL UMBRIA 2
Popolazione target round 24-25	44.298	32.280	17.927	15.494	13.325	4.018	127.342
Popolazione target anno 2025	22.149	16.140	8.964	7.747	6.663	2.009	63.671

Al 31 dicembre 2025 gli inviti validi hanno coinvolto 61.780 persone, i dati parziali hanno evidenziato un tasso di partecipazione pari al 36.1%. Sul totale degli aderenti, 1.133 soggetti (5.1%) hanno avuto un risultato positivo e sono stati, quindi, inviati ad ulteriore approfondimento tramite colonoscopia.

Screening Colon Retto – Inviti e adesioni per Distretto al 31/12/2025.

AMBITO	DISTRETTO TERNI	DISTRETTO FOLIGNO	DISTRETTO NARNI-AMELIA	DISTRETTO SPOLETO	DISTRETTO ORVIETO	DISTRETTO VALNERINA	TOTALE USL UMBRIA 2
Invitati periodo	22.745	16.720	9.012	7.773	6.744	1.869	64.863
Inviti validi	21.664	15.964	8.661	7.260	6.503	1.728	61.780
Totale esaminati	6.811	6.550	3.003	2.945	2.447	561	22.317
% adesione	31.4	41.0	34.7	40.6	37.6	32.5	36.1

Come si evince dalla tabella precedente, l'adesione per distretto mostra una importante variabilità territoriale, infatti, si passa da valori minimi del 31.4% per il distretto di Terni a valori del 41.0% per il distretto di Foligno. L'adesione risulta percentualmente più alta nella fascia di età 70-74 anni (44.7%), mentre risulta molto più bassa (30.2%) nella fascia di età 50-54 anni (vedi tabella successiva).

Screening colon retto. Inviti, adesioni per fascia d'età al 31/12/2025.

Fascia età	50-54	55-59	60-64	65-69	70-74	TOTALE USL UMBRIA 2
N. invitati periodo	16.744	13.331	12.372	11.677	10.739	64.863
Inviti Validi	16.206	12.673	11.748	11.019	10.134	61.780
Totale esaminati	4.898	4.175	4.953	3.763	4.528	22.317
%	30.2	32.9	42.2	34.2	44.7	36.1

L'analisi dell'adesione per storia di screening conferma l'alta percentuale di adesione (67.3%) per le persone già fidelizzate al programma (aderenti ad invito precedente), si attesta al 29.8 % per i primi ingressi, scende al 6.5 % per i non aderenti ad invito precedente.

Screening colon retto: Adesione per storia screening al 31/12/2025.

Distretto di residenza	% aderenti
Aderenti ad invito precedente	67.3
Mai aderenti a invito precedente	6.5
Primi inviti	29.8

Tra coloro che hanno concluso l'iter diagnostico i risultati (parziali) relativi alla patologia tumorale o pre-tumorale a localizzazione colon-retto **hanno evidenziato 126 adenomi iniziali, 174 lesioni precancerose ad alto rischio (adenomi di grado displastico elevato) e 19 adenocarcinomi.**

4.3.A.5. Prevenzione Luoghi di Lavoro

La tutela della salute e della sicurezza negli ambienti di lavoro è garantita dai Servizi PSAL (Prevenzione e Sicurezza Ambienti di Lavoro) del Dipartimento di Prevenzione (DP), che si occupano di sviluppare tutte le attività di vigilanza e controllo di cui al Patto per la Salute e la Sicurezza nei luoghi di lavoro, al Piano Nazionale e Regionale della Prevenzione (PNP e PRP), particolarmente in tema di prevenzione del rischio cancerogeno in diversi comparti, del rischio infortunistico nei comparti edilizia, dei rischi complessivi in agricoltura, del rischio stress lavoro correlato e del rischio chimico sulla base dei regolamenti Europei REACH (Registration, Evaluation, Authorisation and Restriction of Chemicals) e CLP (Classification, Labelling and Packaging).

Il 6 agosto 2020 in Conferenza Stato-Regioni con l'Intesa n. 127 è stato adottato l'attuale PNP 2020-2025; tra i suoi macro obiettivi, l'M04 si prefigge di prevenire "Infortuni e incidenti sul lavoro, malattie professionali" mediante una serie di Programmi Predefiniti (PP) tra cui il PP03 "Luoghi di lavoro che promuovono salute", il PP06 "Piano mirato di prevenzione", il PP07 "Prevenzione in edilizia ed agricoltura" e il PP08 "Prevenzione del rischio cancerogeno professionale, delle patologie professionali dell'apparato muscolo-scheletrico e del rischio

stress correlato al lavoro”, PP09 “Ambiente, clima e salute”. Per attuare tali Programmi è previsto l’utilizzo del “PIANO MIRATO DI PREVENZIONE” (PMP): si tratta di una tipologia di intervento che intende coniugare l’ATTIVITÀ DI ASSISTENZA con l’ATTIVITÀ DI VIGILANZA propria dei SPSAL con l’obiettivo di innalzare gradualmente, ma in un intero comparto nel suo complesso, il livello di prevenzione e sicurezza. Il PNP 2020-2025 è stato recepito dalla Regione Umbria con DGR n. 1308 del 29/12/2020 e con DGR n. 1312 del 22/12/2022 è stato approvato il “Piano regionale della prevenzione 2020-2025” (PRP).

Tra gli obiettivi regionali del 2025 è ricompresa anche la collaborazione dei Servizi alla attuazione dei PMP dei Programmi Predefiniti del PRP 2020-2025. Si tratta di un’attività complessa che ha previsto l’implementazione/realizzazione di molti punti del PRP.

In particolare per il Programma PP3 – “Luoghi di Lavoro che promuovono salute” le attività previste per il 2025 erano:

per il programma a - rivolto a aziende private e pubbliche NON SANITARIE:

- stilare, anche in collaborazione con le associazioni di categoria, un elenco di enti e aziende da coinvolgere;
- definire, anche in collaborazione con il livello regionale e con le strutture di promozione della salute della ASL, il repertorio dell’offerta di servizi di secondo livello (gruppi di cammino servizi per la disassuefazione dal fumo, dietologie etc.) a supporto delle attività di modifica degli stili di vita
- favorire l’ingaggio delle aziende / enti e supportarli nel percorso di adesione al programma a e in particolare

per il programma b – rivolto ad Aziende USL Umbria 1 e 2 a Azienda Ospedaliera di Perugia e Terni:

- le aziende USL e Ospedaliere della regione dovranno implementare con risorse proprie e proprio know how il programma b già avviato.

Nel territorio della USL Umbria 2, ad oggi, hanno aderito al programma 15 aziende di cui 3 sanitarie (azienda Ospedaliera di Terni, Casa della Comunità di Amelia USL Umbria2 e Dipartimento di Prevenzione di Foligno USL Umbria 2) per un totale di quasi 5400 lavoratori coinvolti.

Nel corso del 2025 è proseguita l’attività di ingaggio, assistenza e monitoraggio attivo a favore delle aziende già aderenti al programma e a quelle che hanno preso contatti con il nostro Servizio. Nello specifico sono stati effettuati incontri formali con le figure strategiche di 6 nuove aziende che hanno preso contatto con il nostro servizio con l’intento di aderire al programma e vi è stato un continuo supporto metodologico per l’attuazione del programma rivolto alle aziende già aderenti. E’ stata valutata tutta la documentazione di rendicontazione inviata dalle aziende aderenti nel 2025 da parte del gruppo Promozione della salute delle ASL per il riconoscimento quali Luoghi di lavoro che promuovono salute WHP, formalizzato entro il 31 dicembre 2025: 13 aziende, sono risultate in linea con gli obiettivi previsti. Il 30 ottobre 2025 presso la sala d’Onore di palazzo Donini si è tenuta la premiazione delle aziende che hanno ottenuto il riconoscimento di “Luogo di lavoro che promuove salute” per l’anno 2024. Sono proseguite le iniziative di comunicazione in collaborazione con le associazioni di categoria per diffondere la conoscenza del programma da parte delle aziende del territorio e promuoverne il coinvolgimento. In particolare in collaborazione con INAIL e con la Comunità HSE di Confindustria Umbria, il 29 maggio 2025 si è svolta una iniziativa di informazione alle imprese presso l’azienda Meccanotecnica Umbra rispetto al programma LUOGHI DI LAVORO CHE PROMUOVONO LA SALUTE, con l’obiettivo di favorirne la diffusione; si è partecipato al Progetto INAIL “SI.IN.PRE.SA.” SICUREZZA, INFORMAZIONE, PREVENZIONE E SALUTE tenutosi a Foligno il 20-21 novembre 2025 ed in una sessione dedicata è stato dato spazio alla descrizione del programma. Infine è stato organizzato il corso di formazione “Il Counseling motivazionale breve sanitario: uno strumento per la promozione della salute e per le relazioni di cura. Impieghi da parte del medico competente nella promozione della salute negli ambienti di lavoro” svoltosi l’11 novembre 2025 presso la Sala “Dante Colletta” Ospedale MVT – Pantalla di Todi. Personale del Servizio PSAL ha contribuito infine alla realizzazione del “Corso per conduttori di gruppi di cammino, “Walking Leader” svoltosi presso il Dipartimento di Prevenzione di Foligno il 16 e 17 dicembre 2025

Si è partecipato a numerosi incontri finalizzati alla costruzione con Punto Zero scarl della struttura della piattaforma per l’iscrizione delle aziende e la rendicontazione delle azioni del programma WHP

Per il PP06 (PMP: Sicurezza del lavoro nella movimentazione merci attraverso carrelli elevatori; Utilizzo in sicurezza delle macchine nel comparto metalmeccanico e Controllo dell'esposizione a sostanze chimiche nelle falegnamerie), PP07 (PMP: Rischio cadute dall'alto nel comparto edilizia; Rischio ribaltamento mezzi agricoli) e PP08 (PPM: Rischio SLC e di episodi di violenza nel settore delle cooperative sociali e in altri comparti; Rischio cancerogeno nel settore delle imprese addette alla bonifica di materiali contenenti amianto; Rischio da sovraccarico biomeccanico nel comparto lavorazioni carni) è previsto:

- elaborare i dati delle schede di autovalutazione acquisite dalle aziende, costruire un report utile anche ai fini di una valutazione di efficacia e inviarlo al Servizio Prevenzione;
- definire per ciascun PMP una lista di aziende da controllare selezionate sulla base di criteri predefiniti ed esplicitati dando comunque priorità alle aziende NON responder e a quelle che hanno riportato i punteggi più bassi nella autovalutazione.
- effettuare le attività di informazione e assistenza previste.
- completare la vigilanza con le modalità previste dal Piano Mirato di Prevenzione, verificando l'aderenza alla buona prassi, nelle aziende selezionate secondo gli obiettivi numerici stabiliti;
- archiviare le informazioni nel file predisposto dal livello regionale.

Con l'obiettivo di dare attuazione ai Programmi Predefiniti PP6, PP07, PP08 del PRP 2020-2025, i GdL hanno inserito/inviato le schede di autovalutazione pervenute ai Servizi e le liste di controllo della vigilanza nel file excel regionale finalizzato all'elaborazione/restituzione dei risultati, definito la lista di aziende da verificare ed effettuato l'attività di vigilanza secondo quanto definito dal Piano Regionale della Prevenzione.

Per il gruppo trasversale relativo alla Sorveglianza Sanitaria PP07/PP08, è stato predisposto l'elenco dei medici competenti da controllare per ciascuna ASL nel corso dell'anno 2025 secondo i criteri predefiniti e pubblicati nella premessa del documento di Buone Pratiche (n.5 MC da controllare per ciascuna ASL nell'anno 2025). Ciascuna ASL ha individuato l'azienda presso la quale effettuare il controllo dell'attività del MC rispetto alle Buone Pratiche pubblicate e ad oggi risultano essere stati effettuati: N. 5 controlli su 5 da parte dello PSAL ASL n.2. Complessivamente per i PMP al 30/09/2025 sono stati effettuati interventi di vigilanza in n. 99 aziende.

Sono state inoltre effettuate le attività di formazione alle imprese/medici competenti:

- Spirometria: protocollo per una corretta esecuzione e lettura - 18/09/2025;
- Formazione imprese per R dei PMP del PP6 comparto logistica e trasporto merci- 11/12/2025;
- Corso "Rischio da stress lavoro correlato nelle scuole: il nuovo metodo di valutazione (Formazione scuola per PP8)" 27/10/2025.

Attività di vigilanza ed ispezione - Sopralluoghi effettuati (al 31/12/2025). Azienda USL Umbria n.2

ZONA	SOPRALLUOGHI TOTALI		INTERVENTI ISPETTIVI		VERBALI	
	2024	2025	2024	2025	2024	2025
Distretti: Terni, Narni Amelia, Orvieto, Foligno, Spoleto, Valnerina	1800	1748	1140	1175	165	260

Indagini malattie professionali e inchieste infortuni (al 31/12/2025). Azienda USL Umbria n. 2

ZONA	INDAGINI MALATTIE PROFESSIONALI		INCHIESTE INFORTUNI	
	2024	2025	2024	2025
Distretti: Terni, Narni Amelia, Orvieto, Foligno, Spoleto, Valnerina	45	27	49	52

Attività di vigilanza su cantieri edili (al 31/12/2025). Azienda USL Umbria n. 2

ZONA	CANTIERI NOTIFICATI		CANTIERI CONTROLLATI		VERBALI	
	2024	2025	2024	2025	2024	2025
Distretti: Terni, Narni Amelia, Orvieto, Foligno, Spoleto, Valnerina	3090	2792	801	793	117	192

Attività di vigilanza su unità produttive esclusa edilizia (al 31/12/2025). Azienda USL Umbria n. 2

ZONA	UNITÀ PRODUTTIVE CONTROLLATE		VERBALI	
	2024	2025	2024	2025
Distretti: Terni, Narni Amelia, Orvieto, Foligno, Spoleto, Valnerina	308	430	48	68

Nel 2025 il servizio PSAL ha effettuato n. 39 attività di igiene industriale per un totale di 414 misurazioni effettuate riguardanti il rischio rumore, rischio vibrazioni (nell'ambito del progetto di produttività aggiuntiva anno 2025), valutazione dell'efficacia sugli impianti di aspirazione e valutazioni microclimatiche.

In aggiunta sono state effettuate tre indagini (per un totale di 30 misure) per la valutazione della qualità dell'aria all'interno degli istituti scolastici del territorio della azienda USL Umbria 2, in collaborazione con la UOC Igiene e Sanità Pubblica (nell'ambito del progetto studio approvato con Prot. 52119/2024). Tutti i dati ottenuti nello studio sono stati elaborati ed i risultati sono stati esposti durante il convegno "Il ruolo del dipartimento di prevenzione in ottica one-health" che si è tenuto a Terni il 13/13 giugno 2025 e al "87° Congresso Nazionale di Medicina del Lavoro SIML" tenutosi a Bologna dal 1-3 ottobre 2025.

Per quanto riguarda le azioni rispetto al Piano Regionale di controllo REACH-CLP-BPR, in coerenza con il Piano Regionale di Controllo, sono stati condotti sei interventi di vigilanza.

Sono stati inoltre garantiti gli obiettivi del Piano nazionale di controllo sull'immissione in commercio e utilizzo dei Fitosanitari con il controllo di 23 rivendite e 19 aziende utilizzatrici.

Per quanto riguarda specificatamente le attività sanitarie, oltre alle attività previste dal Piano Mirato (vedi sopra), in n. 58 aziende è stato controllato il protocollo di sorveglianza sanitaria e/o le cartelle sanitarie e sono stati esaminati collegialmente 41 ricorsi avversi al giudizio del medico competente.

In merito all'"Ambulatorio disagio lavorativo", funzionalmente correlato al Servizio PSAL, è stata definita la Revisione 01 della Procedura Ambulatorio Disagio Lavorativo (27/12/2024), che delinea il percorso di accoglienza dei lavoratori che risiedono o lavorano nel territorio della AUSL Umbria 2 e che segnalano situazioni di disagio lavorativo legato a situazioni di mobbing, stress lavoro correlato, molestie morali, persecuzioni e violenze psicologiche, in ottemperanza a quanto previsto dalle Leggi Regionali n. 11/2015 e n. 9/2018 e dalla Delibera del Direttore Generale dell'AUSL Umbria 2 n. 1209 del 31/12/2013. Al 30/09/2025 si sono rivolti all'ambulatorio n. 40 lavoratori di aziende private/Enti pubblici, di cui n. 22 sono stati presi in carico dal referente Psicologo dell'ambulatorio (cui vanno sommati n. 8 lavoratori che avevano iniziato il percorso diagnostico/terapeutico presso l'ambulatorio precedentemente, per un totale di 48 lavoratori). Dei lavoratori in carico all'ambulatorio, n. 2 sono stati inviati al DSM per un supporto terapeutico e/o diagnostico aggiuntivo, n. 3 sono stati inviati presso il Servizio PSAL per una accoglienza sanitaria/richiesta di informazioni in merito alla normativa (D.Lgs. 81/08)/formalizzazione di esposto/segnalazione. Per n. 4 lavoratori sono state attivate indagini psicodiagnostiche nel sospetto di condizione psicopatologica correlabile a situazioni di mobbing. Sono state infine effettuate n. 5 sedute di visita da parte del collegio medico multidisciplinare interno della Usl Umbria 2 (costituito da medico del lavoro

SPSAL, medico legale e psichiatra) per i casi di sospetto mobbing, con il compito di accertare la malattia e verificarne la possibile correlazione con azioni di mobbing; tutti e 5 i casi sono stati definiti nel corso del 2025 e in 1 caso, dopo la definizione, sono state avviate le attività di vigilanza di competenza del Servizio PSAL.

Per quanto riguarda l'“Ambulatorio ex esposti amianto di natura occupazionale” sono stati sottoposti agli accertamenti previsti nel protocollo di sorveglianza sanitaria 23 lavoratori con pregressa esposizione ad amianto. Otto pazienti sono stati inoltre sottoposti ad HRTC del torace come esame di II livello e in un caso, per il riscontro di placche pleuriche e asbestosi, sono stati redatti la denuncia-segnalazione di malattia professionale ai sensi dell'art. 139 del DPR 1124/65 e s.m.i., primo certificato di malattia professionale e referto all'Autorità Giudiziaria ai sensi degli art. 365 c.p. e 334 c.p.p.

Nel periodo estivo, a seguito dell'Ordinanza della Regione Umbria N° 1 del 13/06/2025 relativa alle misure di prevenzione per l'attività lavorativa nel settore agricolo e florovivaistico, nonché nei cantieri edili all'aperto in condizioni di esposizione prolungata al sole, come misura straordinaria per tutelare la salute dei lavoratori durante l'ondata di caldo estivo nei settori più a rischio il Servizio Prevenzione e Sicurezza Ambienti di Lavoro (SPSAL) dell'AUSL Umbria 2, che quotidianamente si occupa della prevenzione e del controllo dei rischi per la sicurezza e la salute dei lavoratori, ha svolto attività di vigilanza presso cantieri edili ed aziende agricole del territorio di pertinenza, finalizzata anche alla verifica del rispetto della misura straordinaria prima citata.

Nel primo semestre, inoltre, è stato siglato il Protocollo di Intesa per la salute e sicurezza nei luoghi di lavoro con la Prefettura di Terni e i protocolli e linee di intervento per le indagini di malattia professionale e per le indagini infortuni con la Procura della Repubblica di Spoleto.

Sono state infine revisionate le seguenti procedure:

- Indagine di iniziativa per malattia di sospetta origine professionale;
- Ricorso avverso il giudizio del medico competente (art. 41 comma 6 D.lgs 81/08 e s.m.i);
- Ambulatorio disagio lavorativo Rev. 01.

Programmazione regionale per il 2026

L'attività di controllo è orientata ad assicurare:

- gli obiettivi stabiliti dal Patto per la tutela della salute e la prevenzione nei luoghi di lavoro (DPCM 17 dicembre 2007);
- gli obiettivi indicati nei piani straordinari di vigilanza delle due USL;
- quanto previsto dal Piano Regionale di prevenzione 2020-2025, in particolare l'elaborazione dei dati per la valutazione di efficacia;
- gli obiettivi del Piano Nazionale di controllo sull'immissione in commercio e utilizzo dei Fitosanitari;
- gli obiettivi del Piano Nazionale di controllo REACH.

Obiettivi anno 2026 Azienda USL UMBRIA 2

AZIENDE TUTTI COMPARTI	USL 2
N° aziende con dipendenti + lavoratori autonomi oggetto di ispezione (VOCE 2.3+2.4.1 +2.10.1+6.2 - numeratore LEA)	1170
EDILIZIA	
N° complessivo di cantieri ispezionati (VOCE 2.2+2.12)	650
AGRICOLTURA	
N° aziende con dipendenti + lavoratori autonomi oggetto di ispezione (VOCE 2.3 Agricoltura)	45
- di cui aziende forestali con controllo congiunto	2

- di cui per controllo ufficiale fitosanitari	19
IGIENE INDUSTRIALE	
N° aziende/cantieri controllati per igiene industriale (VOCE 3.1)	15
CONTROLLO ATTREZZATURE	
Aziende ispezionate per controllo attrezzature (DM 11 aprile 2011)	15
REACH	
Aziende controllate per REACH	Come da piano regionale
N° campionamenti	

4.3.A.6. Macroarea della Sicurezza Alimentare: Servizio di “Igiene degli Alimenti e della Nutrizione”

Proseguendo nella direzione consolidata negli anni, che si è dimostrata non solo adeguata alle esigenze della normativa, ma anche efficace all'operatività di tutto il personale coinvolto nell'ottica della tutela della salute pubblica, si intende perseguire e raggiungere i seguenti obiettivi.

- Rivisitazione e miglioramento della programmazione e delle frequenze dei C.U. previste dalla D.G.R. 1274/2017 sulle frequenze dei controlli ufficiali sulle imprese in base al livello di rischio. A tal proposito si è perfezionata, utilizzando le tabelle prodotte dal SIVA, una modalità di elaborazione dati presente sul cruscotto dello stesso, l'applicativo DAS Regione Umbria, che permette di individuare i programmi, i periodi e le attività che si svolgono all'interno di ogni singolo stabilimento. Ciò consentirà l'implementazione delle attività integrate di controllo ufficiale (ispezioni ed Audit) tra i Servizi IAN-IAOA, al fine di garantire un'ottimizzazione delle risorse, e una diversificazione degli interventi, la multi professionalità, la qualità e la coerenza alle vere esigenze di controllo, che vanno dalla semplice verifica ad atti complessi ed impegnativi come appunto le ispezioni e gli Audit
- Nella tabella sottostante la stratificazione degli esercizi in base al livello di rischio.
- Programmazione in ai sensi della D.D 8468 del 2015 che disciplina “chi fa cosa” per tutte le attività del Servizio IAN comprese le attività rese su richiesta dell'utenza

LIVELLO DI RISCHIO	ESERCIZI ATTIVI	ESERCIZI ATTIVI TEMPORANEAMENTE	TOTALE
Rischio basso	4.979	972	5.951
Rischio medio	2.720	488	3.208
Rischio elevato	74	63	137
Non indicato	5	49	54
Totale	7.778	1.572	9.350

- Le elaborazioni di stratificazione per livello di rischio e tipologia di attività sono state approntate tenendo presente l'attività principale. Numerosi stabilimenti tuttavia hanno la caratteristica di svolgere più attività; ciò va ad incidere sulla classificazione del livello di rischio

- Nel periodo considerato sono stati effettuati sopralluoghi così come sotto riportato:

LIVELLO DI RISCHIO				
TIPO	BASSO	ELEVATO	MEDIO	TOTALE
ALLERTA	66	4	59	129
NON PROGRAMMATO	29	9	38	75
PROGRAMMATO	200	8	181	389
TOTALE	295	21	278	594

- Sopralluoghi effettuati dal 1 gennaio 2025 al 31 dicembre 2025

Livello di rischio	Motivo Sopralluogo	n Imprese	n Sopralluoghi	n Prescrizioni	n Sanzioni	n Denunce
BASSO	CONTROLLI PER ALLERTA	66	83	0	0	0
	PIANO PRELIEVI	29	37	10	14	0
	SOPRALLUOGHI NON PROGRAMMATI	200	223	27	7	0
	SOPRALLUOGHI PROGRAMMATI	66	83	0	0	0
		295	343	37	18	0
ELEVATO	CONTROLLI PER ALLERTA	4	5	0	0	0
	SOPRALLUOGHI NON PROGRAMMATI	9	12	1	2	0
	SOPRALLUOGHI PROGRAMMATI	8	16	2	2	0
		21	33	3	4	0
MEDIO	CONTROLLI PER ALLERTA	59	82	0	0	0
	PIANO PRELIEVI	38	49	12	6	1
	SOPRALLUOGHI NON PROGRAMMATI	181	231	38	7	2
	SOPRALLUOGHI PROGRAMMATI	278	362	50	13	3
TOTALE		594	738	90	35	3

- La tabella sovrastante riporta il numero di controlli effettuati divisi per livello di rischio e tipologia di sopralluogo. I numeri rappresentati sono stati ottenuti dall'extrapolazione degli esercizi attivi a fine dicembre 2025. Nella colonna "sopralluoghi" sono rappresentati i sopralluoghi effettuati a prescindere dal numero degli stabilimenti controllati, che sono invece indicati nella colonna precedente. I valori rappresentati si riferiscono alle attività principali, mentre il sistema è in grado di registrare anche le attività secondarie, che per motivazioni puramente pratiche, non possono essere enumerate in questa trattazione. Numerose imprese sono state controllate più volte nel corso dell'anno per verifiche e controllo dell'adeguamento a prescrizioni impartite, controlli consecutivi ad allerte, ecc.
- Gli esercizi visitati sono stati n.594, nei quali sono stati effettuati n. 738 sopralluoghi. Questi dati sono in linea con il Budget 2025 che prevedeva n. 600 esercizi da sottoporre ad ispezione.

- Tra i controlli ufficiali si annovera anche l'audit. Con specifico programma di audit sono stati estratti n. 3 stabilimenti di grandi dimensioni tutti svolti. Per questo anno, il programma degli Audit presso i laboratori di autocontrollo prevede n. 2 controlli anche questi effettuati.
- Come da obiettivo di Macroarea della Sicurezza Alimentare sono stati pianificati, organizzati ed eseguiti controlli congiunti con il Servizio IAOA "Igiene degli alimenti di origine animale", presso imprese su cui insistono competenze di entrambi; sono state realizzate congiuntamente procedure come la gestione dei sistemi di allerta e delle NIA, e prelievo campioni.
- Sulla base dell'accordo il Questore di Terni, sono state effettuati n. 37 controlli congiunti con IAN-IAOA espletati nei mesi di ottobre, novembre e dicembre che hanno dato origine a n. 5 provvedimenti di sospensione dell'attività.
- Nell'espletamento dell'attività dei controlli ufficiali sono state riscontrate n.90 anomalie (prescrizioni), n. 35 provvedimenti amministrativi (sanzioni) e n. 3 denunce all'autorità giudiziaria. Sono stati effettuate in totale n. 22 sospensioni temporanee di attività.
- La maggior parte delle prescrizioni sono state effettuate nelle imprese di ristorazione con master list F.2.1 ed F. 2.2 (ristoranti e bar), mentre le sanzioni hanno visto coinvolte maggiormente il settore del commercio (master list E. 3.1- G.2.1 e G.2.2).
- La tabella sottostante mostra, invece, la distribuzione dei sopralluoghi in base alla tipologia di intervento

Motivo Sopralluogo	n Imprese	n Sopralluoghi	n Prescrizioni	n Sanzioni	n Denunce
CONTROLLI PER ALLERTA	129	170	0	0	0
SOPRALLUOGHI NON PROGRAMMATI	75	99	23	25	1
SOPRALLUOGHI PROGRAMMATI	389	468	67	13	2

- I provvedimenti amministrativi adottati sono stati 90 prescrizioni, 38 sanzioni amministrative, n. 3 denunce all'autorità giudiziaria e n. 22 sospensioni temporanee dell'attività ai sensi dell'art. 138 del Reg. UE 2017/625.
- Per quanto riguarda il programma campioni alimenti, considerato che il PCRП rappresenta un LEA, si è ritenuto opportuno effettuare il 100% dei campioni previsti, così come concordato ad ogni inizio anno; il numero dei campioni effettuati alla data del 31 dicembre 2025 è di n. 325 sui 324 previsti e risulta in linea con gli obiettivi di budget. Un campione di Additivi tal quali "aromi di affumicatura" assegnato al Servizio IAOA è stato eseguito dal Servizio IAN per mancanza di matrice. Su tutti i campioni svolti non sono risultate conformità
- La tabella sottostante mostra la ripartizione dei campioni nei vari piani

Gruppo	Frequenza
1. controllo ufficiale nelle acque minerali	52
2.1 Programma di controllo dei residui di prodotti fitosanitari in alimenti- (ambito regionale)	30
2.2 Programma di controllo dei residui di prodotti fitosanitari in alimenti-piano nazionale (Ambito extra-regionale, europeo e Paesi terzi)	19
3.1 Programma coordinato comunitario + programma nazionale (misto) ambito regionale	1
3.2 Programma coordinato comunitario + programma nazionale (misto) ambito extra regionale	3
3.3 programma coordinato comunitario	1
5. controllo ufficiale presenza OGM	6
6. controlla alimenti trattati con radiazioni ionizzanti	3

9. ricerca contaminati di origine ambientale ed industriale in alimenti ai sensi del Reg (UE) 2023/915	14
10. ricerca contaminanti agricoli e tossine vegetali naturali negli alimenti (ai sensi del Reg UE 2023/915)	45
11. Programma di monitoraggio di contaminanti agricoli e tossine vegetali in alimenti non ricompresi nel Reg UE 2023/915	16
12. Programma di monitoraggio di contaminanti ambientali e industriali in alimenti non regolamentati	1
13. ricerca contaminati radioattivi	14
14. MOCA	16
15. ricerca allergeni	13
16. claims nutrizionali	6
17. rischio microbiologico conserve e semiconserve	2
18. controllo dei composti polari nell'olio di frittura	17
20. controllo degli additivi e degli aromi alimentari negli alimenti e sostanze di cui all'all. III del Reg CE 1334/2008	11
21. parametri di sicurezza alimentare	15
22. parametri di sicurezza alimentare LL GG Reg CE 882/04 e 854/04	15
24. criteri di igiene di processo stabiliti dalle linee guida ai sensi del Reg. CE 854/04	18
26. controllo produzione primaria in alimenti di origine non animale	7
Totale	325

- I campionamenti eseguiti su matrici alimentari sono stati quelli previsti dal piano integrato pluriennale della Regione Umbria per all'anno 2025; essi riguardano analisi degli oli di oliva, dei vini, analisi microbiologiche delle acque minerali, ricerca allergeni, monitoraggi; particolare attenzione è stata rivolta alla presenza dei residui dei pesticidi delle matrici alimentari vegetali in ambito regionale ed extraregionale. Sono stati campionati alimenti della prima infanzia e alimenti a base di soia e di mais per scoprirne la presenza di OGM (senza risultati sfavorevoli) e il tasso di radioattività su alcuni alimenti colti in natura (funghi epigei spontanei). Nell'ambito del piano integrato regionale sono ricomprese le analisi delle acque minerali sia chimiche che microbiologiche secondo lo schema previsto nell'allegato B. In totale sono stati effettuati n. 325 campioni sui 324 previsti dal piano nei quali ad oggi non sono state riscontrate non conformità.
- Rivisitazione ed applicazione di tutte le procedure fino ad oggi condivise, anche alla luce della nuova normativa, pertinenti alle attività specifiche del Servizio (nuova procedura per il rilascio delle attività di export dei prodotti delle aziende che insistono sul territorio) e secondo gli obiettivi ed il percorso contemplati dal Sistema di Qualità con l'obiettivo di perseguire l'accreditamento dei Servizi a garanzia della qualità e trasparenza delle attività svolte. Nell'anno sono in programma l'aggiornamento di n. 2 procedure congiuntamente ad altri servizi del Dipartimento.
- Realizzazione di programmi di lavoro che tengano presenti le esigenze della prevenzione della corruzione (alternanza delle coppie e dei territori) e della trasparenza, promuovendo azioni di diffusione dell'attività svolta e del significato annesso alla promozione della salute. Nell'anno in corso non sono pervenute notifiche di incompatibilità e conflitto di interesse da parte del personale ispettivo.

- Consolidare le procedure che hanno portato ad uniformare e centralizzare, su base aziendale, i processi amministrativi su tutto il territorio della USL Umbria n. 2, ponendo particolare attenzione alla realizzazione e all'applicazione della procedura dipartimentale per la gestione dei pagamenti previsti dal D. Lgs. 32/2021. Per il D.lgs 32/2021 il servizio IAN ha adottato la procedura congiunta con il servizio IAOA uniformando modalità ed azioni su tutto il territorio della USL accentrando le operazioni amministrative presso la sede centrale di Terni.
- Uniformare su base aziendale e migliorare la gestione delle "allerte" con l'applicazione delle procedure atte ad uniformare i comportamenti di tutto il personale coinvolto ed ottimizzare i tempi di intervento. Tutte le allerte pervenute dal 1 gennaio ad oggi sono state trattate nel rispetto dei tempi e della procedura compreso l'inserimento dei dati nella piattaforma iRASFF.
- Accanto alla parte della sicurezza alimentare, quella tradizionale, sono stati esaminati tutti i menù in vigore negli asili nido e nelle scuole materne, con validazione di n. 42 nuovi menù, rilevando non conformità e suggerendo l'adozione delle linee guida regionali partendo da un lavoro di gruppo che ha visto come protagonisti tutti i soggetti interessati.
- Infine sono stati rilasciati n. 708 certificati per esportazione di alimenti all'estero.
- Continua l'attività dell'ispettorato micologico in termini di cernita e di esami per aspiranti venditori, di consulenza per le aziende e di interventi a richiesta dei PS dei vari presidi ospedalieri in caso di sospetta intossicazione da funghi tossici/velenosi. Nel corso della stagione 2025 sono stati effettuati n. 299 controlli di commestibilità ai privati per un totale di 360,5 Kg di funghi; sono stati rilasciati n. 143 certificazioni per la vendita per un totale di 2.089 Kg; sono stati effettuati n. 8 interventi su chiamata del Pronto Soccorso; in fine sono stati effettuati n. 4 esami di rinnovo attestato di idoneità alla vendita dei funghi;
- In relazione ai progetti di promozione della salute in cui è coinvolto il Servizio, (spreco alimentare nelle mense scolastiche e la corretta alimentazione nelle residenze assistite, OKKIO alla salute ecc.), sono state sottoposte ad ispezione per la verifica della rispondenza dei menù n. 20 mense (tra scolastiche e residenziali) in linea con quanto indicato nel budget.
- Nonostante l'assenza ormai cronica e continuamente segnalata di personale Dirigenziale che mette a repentaglio tutte le attività del servizio ed in particolare il prosieguo delle iniziative intraprese in tema di sorveglianza nutrizionale, si segnala, che in data 01 Febbraio 2021 la scrivente, su candidatura della Regione Umbria, è stata nominata quale componente del Tavolo tecnico sulla Sicurezza Nutrizionale del Ministero della Salute (TaSIN) e in data 27 Maggio 2021 con D.D. n. 5117 è stata nominata Coordinatore organizzativo e gestionale TaRSIN –Tavolo tecnico Regionale sulla Sicurezza Nutrizionale.
- Inoltre, in data 27 Luglio 2023 la scrivente è stata individuata dal Direttore Sanitario su richiesta della Regione come referente aziendale per le malattie trasmesse dagli alimenti ed in data 07/08/2023 con DGR n. 841 è stato costituendo un tavolo tecnico Regionale per la revisione delle Linee guida per le malattie trasmesse da alimenti (MTA), in collaborazioni con la USL Umbria 1, l'Azienda Ospedaliera di Perugia, l'Azienda Ospedaliera di Terni e la Regione.
- Inoltre, in data 07/08/2023 con DGR n. 841 è stato costituendo un tavolo tecnico Regionale per la revisione delle Linee guida per le malattie trasmesse da alimenti (MTA), in collaborazioni con la USL Umbria 1, l'Azienda Ospedaliera di Perugia, l'Azienda Ospedaliera di Terni e la Regione.
- Inoltre, inottemperanza al Piano Sanitario Regionale, il servizio IAN è coinvolto nel PL12 e collabora anche agli obiettivi regionali previsti dal PL 12; inoltre ha partecipato ai corsi WHP.
- Sempre in collaborazione con la USL Umbria 1 e la Regione si sta ultimando il tavolo tecnico per la revisione della DGR sulle acque minerali.

4.3.A.7. Macroarea della Sicurezza Alimentare – Servizio di “Igiene degli Alimenti di Origine Animale”

Il Servizio Veterinario di “Igiene degli Alimenti di Origine Animale” ha svolto la propria attività di ispezione e controllo degli alimenti di origine animale e loro derivati (carni, prodotti e preparati a base di carne, prodotti ittici, miele, latte e prodotti lattiero caseari) lungo la filiera produttiva che va dalle fasi di macellazione, conservazione, trasformazione, lavorazione, deposito, riconfezionamento, trasporto, commercializzazione fino alla

somministrazione ed ha garantito, in ottemperanza alle disposizioni dei Reg. UE 2017/625, il Controllo Ufficiale presso le industrie alimentari riconosciute e registrate di propria competenza.

L'attività di controllo sulle imprese alimentari è proseguita come previsto da norme comunitarie e dalla DGR 1274/2017, con attività di controllo ufficiale programmate ed effettuate in base al punteggio di rischio (alto, medio e basso) attribuito a ciascuna impresa alimentare a seguito della categorizzazione del rischio.

Per quanto concerne l'attività di ispezione negli stabilimenti di macellazione, nel 2025 è stata mantenuta l'attività di controllo garantendo, durante le diverse fasi di lavorazioni, la presenza costante di almeno un Veterinario Ispettore per ogni stabilimento, supportato anche dalla presenza di personale della "specialistica ambulatoriale".

Anche l'attività presso gli stabilimenti riconosciuti ha tenuto conto dei nuovi Regolamenti Comunitari e della diversa organizzazione dei controlli ufficiali (ispezioni, verifiche monitoraggi, audit), con il mantenimento ed il potenziamento dello strumento dell'AUDIT, nei controlli presso i laboratori di sezionamento carni fresche e presso laboratori di autocontrollo. Nel III trimestre sono stati effettuati 449 ingressi per controlli ufficiali c/o stabilimenti con riconoscimento comunitario.

Sono stati eseguiti n. 34 audit su n. 34 programmati presso stabilimenti riconosciuti e n. 37 categorizzazioni del rischio di stabilimenti riconosciuti; sono stati eseguiti n. 8 audit su n. 8 programmati presso imprese registrate e laboratori di autocontrollo.

Presso gli Stabilimenti Riconosciuti e le imprese registrate è stata garantita attività di sorveglianza, per quanto concerne i piani obbligatori costituenti i LEA e precisamente PNR PRIC.

In dettaglio, sono stati eseguiti i seguenti piani di monitoraggio nazionale e regionale:

- Piano Nazionale Residui (PNR)
Al 31/12 sono stati eseguiti n. 97 campioni
- Piano Regionale Alimenti (PRIC)
Al 31/12 sono stati eseguiti n. 146 campioni
- Piano Monitoraggio BSE
- Piano Monitoraggio Scrapie
Al 31/12 sono stati eseguiti n. 70 campioni
- Piano Monitoraggio Antimicrobici;
Al 31/12 sono stati eseguiti n. 7 campioni
- Piano di controllo della Salmonellosi nei mattatoi
Al 31/12 sono stati eseguiti n. 62 tamponi

A seguito di esiti non conformi di n° 15 campionamenti ufficiali del PRIC, sono stati effettuati controlli ufficiali non programmati presso le imprese oggetto di prelievo per l'adozione di provvedimenti successivi, quali prescrizioni e atti conseguenti, finalizzati anche all'adozione di provvedimenti per l'estinzione in via amministrativa di reati depenalizzati a seguito della riforma Cartabia, fermi ufficiali, disposizioni dell'Autorità competente e Comunicazioni di notizie di reato alla Procura della Repubblica competente per territorio.

Si è confermato l'obiettivo della dematerializzazione dei controlli ufficiali in Sanità pubblica Veterinaria e Sicurezza Alimentare mediante utilizzo di sistemi informatici.

Sono stati distribuiti a tutti gli operatori gli strumenti per la dematerializzazione quali tablet e relativa scheda per connessione.

Il personale è stato impegnato in altre attività non programmate come:

certificazione per export di alimenti OA e controlli disposti Uvac(n 230 certificati emessi);

ispezioni non programmate (n. 144);

controlli allerta (N.137)

dette attività prevedono verifiche, sopralluoghi e provvedimenti successivi (es: imposizione di prescrizioni, sequestri, sanzioni e comunicazioni di notizia di reato alle Procure).

In riferimento alle attività non programmate, sono stati effettuati controlli ufficiali, non programmati, a seguito di notifica di n° 53 casi di tossinfezioni alimentari che hanno visto il personale impegnato in attività amministrative e penali, queste ultime svolte in qualità di ufficiali di polizia giudiziaria, su delega della Procura della Repubblica di Terni. In dettaglio, sono stati eseguiti: n° 28 ispezioni non programmate, n° 4 campionamenti extra piano, n° 4 fermi ufficiali, n° 1 sequestro penale, n° 12 escussioni a sommarie informazioni di persone informate sui fatti, n° 2 acquisizioni di documentazione sanitaria presso un laboratorio di analisi privato e presso l'Azienda

Ospedaliera di Terni, queste ultime attività, sono state svolte in collaborazione con il personale del Comando Carabinieri Nas di Perugia.

Inoltre, a seguito delle disposizioni ministeriali, diramate con nota DGSAN 34260 del 12.08.2025, "Misure di prevenzione e controllo del botulismo alimentare in seguito a focolai segnalati in Italia (agosto 2025)", sono stati effettuati n° 26 controlli ufficiali non programmati presso attività di vendita ambulante di prodotti alimentari.

Sono stati avviati dal 2024 i seguenti 2 progetti finanziati con i fondi del Decreto Lgs. 32/2021 al fine del miglioramento dell'efficacia dei controlli ufficiali mediante potenziamento delle attività di controllo ufficiale sul territorio:

1) ATTIVITA' SU RICHIESTA DELL'OPERATORE IN ORARIO NOTTURNO E/O FESTIVO NELLE IMPRESE ALIMENTARI PRESENTI NEL TERRITORIO DELLA USLUMBRIA 2

Il progetto è stato attivato a seguito di richieste di prestazioni provenienti da attività produttive, in particolare dai mattatoi che macellano in orario notturno o festivo.

Infatti, va considerato che non sempre i controlli ufficiali vengono richiesti ed effettuati in orario di servizio, molto spesso, per ragioni derivanti da esigenze dell'OSA, si rende necessaria l'esecuzione del controllo, su richiesta, in orario notturno (successivamente alle ore 18 e fino alle ore 6,00).

Nel 2025 sono stati richiesti ed effettuati n. 10 interventi.

2) CONTROLLO UFFICIALE DI ALIMENTI E BEVANDE IN ATTIVITA' OPERANTI NEI GIORNI FESTIVI O IN ORARI NOTTURNI PRESENTI SUL TERRITORIO USLUMBRIA2

Tale progetto si è reso necessario al fine di poter effettuare controlli ufficiali su imprese del settore alimentare che svolgono la loro attività in orari non coincidenti all'orario di servizio, in particolare nei giorni festivi o in orario notturno.

Nel 2025 sono stati effettuati n. 16 controlli ufficiali su imprese di ristorazione nell'ambito di fiere e sagre, alcuni dei quali congiuntamente ai Carabinieri del Comando Nas di Perugia, che hanno comportato la rilevazione di n. 6 non conformità alle quali hanno fatto seguito provvedimenti prescrittivi e n° 1 provvedimento di sospensione dell'attività.

Infine, per presentare tale progetto, a marzo 2025 è stato organizzato un incontro al quale è intervenuto il personale del Servizio, insieme a quello dell'Istituto Zooprofilattico Sperimentale dell'Umbria e delle Marche e del Comando Carabinieri Nas dell'Umbria.

L'iniziativa "Focus sulla filiera delle carni di selvaggina selvatica / cinghiali: biodiversità, criticità e risorse - esposizione dei risultati dei controlli ufficiali", ha previsto la presentazione del progetto di potenziamento e miglioramento dell'efficacia dei controlli ufficiali sul territorio, lungo la filiera della produzione delle carni di selvaggina cacciata, anche alla luce delle attività di verifica messe in campo nell'anno passato, congiuntamente con i Carabinieri del Nas di Perugia.

I dati di contesto e di attività aggiornati al 31.12.2025 vengono riportati nelle tabelle allegate.

Attività di vigilanza ed ispezione degli impianti di macellazione. Anni 2015-2025

ATTIVITA'	2015	2016	2017	2018	2019	2020	2021	2022	2023	2024	2025
Mattatoi presenti	9	8	7	7	7	6	6	6	5	5	5
Macellazioni Carni Rosse (UGB)	16.937	16.058	16.407	16.837	18.509	13.809	14.109	15.059	14.582	13.969	14.268
Macellazioni Carni Bianche (UBE)	1.457	1.712	1.879	1.875	1.838	1.776	1.843	1.605	1.892	1.808	2.120
Test BSE	18	15	16	26	27	15	3	0	0	0	0
Test scrapie	140	203	174	172	230	170	83	60	108	77	70

Prelievi effettuati (PNR)	142	127	114	109	150	116	93	111	135	99	103
Provvedimenti amministrativi adottati	22	23	16	5	6	1	6	7	5	5	4
Segnalazioni ad Autorità Giudiziaria per illeciti penali	0	0	0	0	0	0	0	0	1	0	0
Sopralluoghi per categorizzazione in base al rischio	0	4	2	1	0	2	3	2	3	2	4
Ispezioni suini macellati a domicilio	2.213	2.033	1.492	1.755	1.699	2.137	2.128	1.960	1.903	1.832	1.621
Ispezioni cinghiali abbattuti	7.775	9.618	9.052	8.432	9.356	6.752	11.818	9.139	9.907	11.996	14.159

Attività di vigilanza e ispezione negli stabilimenti Riconosciuti CE (Reg.853/04) di lavorazione degli alimenti di origine animale. Anni 2015-2025

ATTIVITA'	2015	2016	2017	2018	2019	2020	2021	2022	2023	2024	2025
Stabilimenti presenti	73	73	67	73	81	78	81	79	78	77	78
Ingressi per vigilanza e controllo	890	799	774	312	362	224	258	225	286	341	449
Sopralluoghi per categorizzazione in base al rischio	25	19	21	12	14	11	38	17	38	31	33
Prelevi effettuati (PRA)	26	21	28	22	21	23	31	14	41	23	19
Provvedimenti amministrativi adottati	22	55	35	27	31	24	21	29	36	29	36
Segnalazioni ad Autorità Giudiziaria per illeciti penali	-	0	1	1	0	1	0	0	0	1	1

Attività di vigilanza e ispezione presso gli esercizi commerciali registrati (Reg.852/04). Anni 2015-2025

ATTIVITA'	2015	2016	2017	2018	2019	2020	2021	2022	2023	2024	2025
Esercizi commerciali presenti e trasporti	1.160	1.167	1.058	1.070	1.159	867	892	930	945	901	935
N. ispezioni su imprese registrate comprensive congiunte IAN programmate da iaoo (controlli allerta/ispezioni/verifiche prescrizioni)	-	-	653	649	563	242	647	612	483	586	880
Prelevi effettuati (PRA)	56	64	97	82	115	123	104	129	115	124	138

Provvedimenti amministrativi adottati	134	114	137	48	64	28	97	100	108	115	226
Segnalazioni Autorità Giudiziaria per illeciti penali	5	1	2	4	3	5	4	4	4	8	13

Servizi IAOA: Attività di Ispezione Produzioni Primarie. Anni 2015-2025

INDICATORI	2015	2016	2017	2018	2019	2020	2021	2022	2023	2024	2025
UGB di animali posti a visita sanitaria in stabilimenti di macellazione carni rosse	16.937	16.058	16.407	16.837	18.509	13.809	14.109	15.059	14.582	13.969	14.268
UBE animali posti a visita sanitaria in stabilimenti di macellazione carni bianche	1.457	1.712	1.879	1.875	1.838	1.776	1.843	1.605	1.892	1.808	2.120
n. suini privati + cinghiali controllati (visita ed esame trichinoscopico)	9.971	11.235	10.756	10.187	11.055	8.889	13.946	11.099	11.810	13.828	15.780
n. campioni alimenti di origine animale effettuati (piani controllo/sorveglianza)	346	414	392	427	586	366	337	236	364	238	248
n. campioni alimenti di origine animale non idonei (piani controllo/sorveglianza)	0	0	0	2	6	0	25	1	14	0	10
% campioni alimenti di origine animale non idonei (piani controllo/sorveglianza)	-	-	-	0.5%	1%	0	7%	0.4%	4%	0	4%

Servizi IAOA: Controllo Stabilimenti riconosciuti. Anni 2015-2025

INDICATORI	2015	2016	2017	2018	2019	2020	2021	2022	2023	2024	2025
n. controlli effettuati aziende di lavorazione, trasformazione, deposito di alimenti di origine animale soggette a controllo sistematico	855	798	774	177	183	78	193	225	286	341	449

n. campioni alimenti di origine animale effettuati	25	28	28	22	12	29	83	14	46	27	23
n. camp. alimenti di origine animale non idonei	0	0	0	0	0	0	0	1	2	1	4
% campioni alimenti di origine animale non idonei	-	-	-	-	0	0	0	7%	4%	3.7%	17%

Servizi IAOA: Attività di Vigilanza Aziende registrate. Anni 2015-2025

INDICATORI	2015	2016	2017	2018	2019	2020	2021	2022	2023	2024	2025
n. aziende produz./trasformaz./confez./distribuz./sommministraz. alimenti/bevande controllate	579	504	389	475	497	202	637	405	312	367	663
n. aziende di produzione, trasformazione, confezionamento, distribuzione e somministrazione di sottoposte a vigilanza non a norma alimenti e bevande	136	104	63	109	71	42	77	98	108	123	221
% aziende di produzione, trasformazione, confezionamento, distribuzione e somministrazione di sottoposte a vigilanza non a norma alimenti e bevande	23%	21%	16%	23%	14%	21%	12%	24%	32%	33%	33%
n. sopralluoghi effettuati	628	597	500	649	563	242	647	612	483	586	880
n. campioni alimenti di origine animale effettuati (vigilanza programmata)	57	54	97	87	128	114	39	129	116	134	138
n. campioni alimenti di origine animale non idonei (vigilanza programmata)	0	1	2	3	0	0	5	8	11	16	11
% campioni alimenti di origine animale non idonei (vigilanza programmata)	-	2%	2%	3%	0	0	13%	6.2%	9%	12%	8%

4.3.A.8. S.C. Sanità Animale

Il servizio di Sanità Animale del Dipartimento di Prevenzione dell’Azienda USL Umbria2 deve assicurare tutte le prestazioni e i servizi stabiliti dai Livelli Essenziali di Assistenza (LEA) nonché quelle previste dalle norme cogenti e vigenti in materia di sanità animale e di sicurezza alimentare, la cui finalità fondamentale è la tutela della salute umana e della sicurezza alimentare attraverso la prevenzione e il controllo delle zoonosi (malattie trasmissibili dagli animali all’uomo) nonché di tutte le attività di sanità pubblica veterinaria. Detta finalità, strettamente correlata con le attività di vigilanza e controllo degli alimenti di origine animale, con le attività di farmacovigilanza e di benessere animale, è correttamente in linea con l’approccio metodologico di tipo olistico denominato “One health” (Salute globale) che prevede una stretta interdisciplinarietà tra le diverse figure professionali che operano all’interno del Dipartimento di Prevenzione integrando le attività di sanità pubblica veterinaria ed umana, di tutela ambientale e di sostenibilità delle produzioni animali e vegetali. Tutte le attività di controllo e prevenzione svolte all’interno del servizio di sanità animale influiscono in maniera significativa sulla globalità degli aspetti economici, sociali, culturali ed ambientali sia del singolo cittadino sia della comunità locale e nazionale.

Nell’ambito della disciplina specialistica, il Servizio di Sanità animale garantisce le seguenti attività:

- 1) Sorveglianza, controllo e prevenzione delle malattie infettive ed infestive degli animali di interesse zootecnico:
 - a. Piani di Sorveglianza Tubercolosi Bovina, Brucellosi bovina ed ovi-caprina, Leucosi Bovina Enzootica
 - b. Piani di sorveglianza per il controllo della ParaTubercolosi e Rinopolmonite Bovina Infettiva
 - c. Piano di sorveglianza della Blue Tongue
 - d. Piani di sorveglianza per le Pesti Suine
 - e. Piano di sorveglianza per la Malattia di Aujeszky
 - f. Piano di sorveglianza per l'Anemia Infettiva Equina
 - g. Piano di sorveglianza per l'A. tumida
- 2) Sorveglianza, controllo e prevenzione delle malattie di importanza zoonosica e a trasmissione vettoriale:
 - a. Piano di sorveglianza per la West Nile Disease e USUTU
 - b. Piano di sorveglianza per l'Influenza Aviaria
 - c. Piano di sorveglianza per le Salmonellosi avicole
 - d. Piano di sorveglianza e controllo delle TSE
 - e. Piano di sorveglianza per la selezione genetica delle encefalopatie spongiformi degli ovini e dei caprini
- 3) Sorveglianza, controllo e prevenzione delle concentrazioni e movimentazioni di animali in ambito nazionale, unionale ed extraunionale;
- 4) Controlli ufficiali dei sistemi di identificazione e registrazione degli animali ai fini della rintracciabilità degli alimenti di origine animale (gestione Anagrafe Zootecnica);
- 5) Ispezione e controllo dei livelli di biosicurezza degli allevamenti zootecnici ai fini del controllo dell'antibiotico-resistenza;
- 6) Programmazione, gestione ed attivazione delle emergenze epidemiche delle malattie animali;
- 7) Programmazione, gestione ed attivazione delle emergenze non epidemiche degli allevamenti;
- 8) Vigilanza e controllo di mercati, fiere, esposizioni di animali, circhi e altri concentramenti di animali anche di tipo temporaneo;
- 9) Vigilanza e controllo delle popolazioni animali selvatiche e sinantropiche negli aspetti igienico-sanitari;
- 10) Certificazioni e attestazioni relative alla salute animale, alle loro movimentazioni e alla loro detenzione e proprietà;
- 11) Campionamenti, prelievi e certificazioni nell'ambito delle attività di export-import di animali e di prodotti di origine animale;
- 12) Attività di formazione ed informazione agli operatori del settore e di educazione alla salute.

Nell'ambito delle attività inerenti l'Igiene Urbana Veterinaria, il servizio di Sanità Animale garantisce quanto previsto nei LEA per l'assistenza di intervento clinico-sanitario, di primo livello, per gli animali incidentati e nell'ambito delle attività specialistica, quanto previsto dalle norme unionali, nazionali e regionali cogenti:

- 1) Sorveglianza, controllo e prevenzione delle malattie infettive ed infestive degli animali d'affezione:
 - a. Visite sanitarie degli animali morsicatori ai fini della profilassi antirabbica con la contestuale "classificazione del rischio" per i cani ad aggressività non controllata.
 - b. Profilassi dell'echinococcosi canina e leptospirosi canina.
- 2) Vigilanza e controllo del randagismo canino e felino e attività di sterilizzazione chirurgica;
- 3) Vigilanza e controllo delle colonie feline presenti sul territorio di competenza;
- 4) Vigilanza e controllo delle movimentazioni comunitarie ed extracomunitarie di animali d'affezione (rilascio passaporto europeo, certificazioni TRACES e/o altre attestazioni)
- 5) Iter procedurale per le segnalazioni degli avvelenamenti animali;
- 6) Segnalazioni di maltrattamento animale: gestione e controllo;
- 7) Gestione e controllo dei sistemi di identificazione e registrazione degli animali d'affezione (Gestione dell'Anagrafe degli Animali d'Affezione e accreditamento dei Veterinari LLPP per l'identificazione e registrazione degli animali d'affezione);
- 8) Vigilanza e controllo delle condizioni igienico-sanitarie delle strutture di ricovero per cani e gatti (canili e gattili);
- 9) Vigilanza e controllo delle attività connesse al commercio/custodia di animali d'affezione (negozi, toelette, pensioni per animali) nonché di fiere e mercati;
- 10) Attività di formazione ed informazione agli operatori del settore e di educazione alla salute;

Per quanto sopra esposto le attività svolte nell'anno 2025 sono declinate come di seguito:

A) Piani di sorveglianza dei Bovini e degli Ovi-Caprini: le attività svolte dall' U.O.C. di Sanità Animale hanno consentito il mantenimento della qualifica sanitaria di INDENNE, come previsto dalla vigente normativa unionale e nazionale, per le provincie di Perugia e Terni della Regione Umbria, per la Tuberculosis Bovina (TBC), per la Brucellosi Bovina (BRC), per la Brucellosi Ovi-Caprina e per la Leucosi Bovina Enzootica (LEB) come previsto dalle D.P.G.R. n. 228, 229, 230 e 231 del 05/12/2017. Il Piano di Sorveglianza per le Encefalopatie Spongiformi Trasmissibili (TSE) è stato eseguito con le attività di prelievo encefalico dei bovini di età \geq ai 48 mesi e degli ovi-caprini di età \geq ai 18 mesi. Nell'ambito della prevenzione delle TSE, durante il 2025, sono continuate le attività per la selezione genetica dei giovani arieti presenti negli allevamenti ovini, ai fini di rendere le greggi più resistenti alla Scrapie (TSE) con individuazione del genoma ARR/ARR resistente e l'eliminazione, tramite invio al macello o sterilizzazione, dei genotipi sensibili alla malattia. E' stato dato seguito ai prelievi sierologici ed entomologici nell'ambito del Piano di Sorveglianza per la Blue Tongue (BT). Nel corso dell'anno 2025 sono stati gestiti 114 focolai di BT durante l'epidemia di Blue Tongue sierotipo 8 che ha colpito il territorio di competenza dell'Azienda USL Umbria2.

B) Piani di sorveglianza dei suini: nell'ambito dei Piani di sorveglianza per le malattie del suino (Pesti Suine e Malattia di Aujeszky) sono state svolte tutte le attività previste ed in particolare la sorveglianza passiva per la Peste Suina Africana (PSA) e per la Peste Suina Classica (PSC) mediante campionamento delle carcasse di suidi selvatici e domestici segnalati, rispettivamente, sul territorio e in allevamento e il mantenimento delle qualifiche sanitarie di INDENNE per la Malattia di Aujeszky degli stabilimenti sottoposti a controllo.

C) Piani di sorveglianza degli avicoli: nell'ambito dei Piani di Sorveglianza per le malattie degli avicoli sono stati eseguiti tutti i controlli e campionamenti previsti dal Piano Nazionale di Controllo delle Salmonellosi negli avicoli 2025/2027 e i campionamenti eseguiti per il Piano di Sorveglianza dell'Influenza Aviaria. Nel corso dell'anno 2025 sono stati gestiti n. 2 focolai di Salmonellosi aviare non tifoidee.

D) Piani di sorveglianza degli equidi: in base a quanto stabilito dal Piano di controllo per l'Anemia Infettiva Equina (AIE), sono stati sottoposti a controllo gli animali movimentati per fiere/mostre/mercati o per altri motivi di spostamento in base alla categorizzazione del rischio, considerando che la Regione Umbria, in base a quanto stabilito da Decreto del Ministero della Salute, è territorio a basso rischio.

E) Controlli Ufficiali: in linea con quanto predisposto dal Ministero della Salute sono stati eseguiti i controlli di identificazione e registrazione degli Stabilimenti, degli Animali e degli Operatori (Sistema I&R) e l'ispezione degli stabilimenti avicoli e suinicoli per i requisiti di biosicurezza.

F) Igiene Urbana Veterinaria: particolare e notevole impegno, in termini di risorse umane ed economiche, sono state svolte nelle attività di controllo, vigilanza e prevenzione del fenomeno del randagismo canino attraverso l'identificazione e registrazione dei cani randagi rinvenuti sul territorio, in Banca Dati Nazionale dell'Anagrafe degli Animali d'Affezione nonché le attività di vigilanza sanitaria delle strutture di detenzione (canili sanitari), di interventi di ovario-isterectomie di cani e gatti e del censimento delle colonie feline sul territorio di competenza dell'Azienda USL Umbria2.

Le attività di Igiene Urbana Veterinaria sono state svolte in collaborazione con il Servizio di Igiene degli Allevamenti e delle Produzioni Zootecniche in modalità congiunta, per la vigilanza delle segnalazioni e/o degli esposti in base a procedure consolidate e condivise.

Di seguito vengono definiti i volumi di attività degli obiettivi strategici di settore, conseguiti nell'anno 2025:

Attività	Consistenza	Totale Prelievi/Campinamenti	Totale Controlli
Allevamenti Bovini/Bufalini	1.438		
Piano di Sorveglianza BRC e LEB		7.024	170
Piano di Sorveglianza TBC		3.512	167
Piano di Sorveglianza TSE (BSE)		265	
Allevamenti Ovini e Caprini	1.635		
Piano di Sorveglianza BT		491	
Piano di Sorveglianza BRC		16.090	

Piano di Sorveglianza TSE (Scrapie)		143	
Piano di Selezione Genetica (Scrapie)		179	
Allevamenti Suini (suini/cinghiali)	2.184		
Piano di Sorveglianza PSA/PSC		341	
Piano di Sorveglianza Aujeszky		570	
Allevamenti Avicoli	356		
Piano di Sorveglianza Salmonella		109	37
Piano di Sorveglianza Influenza Aviaria		290	
Allevamenti Equidi (Asini/Muli/Cavalli/Bar-dotti)	2.655		
Piano di Sorveglianza AIE		440	
CU Sistema I&R			237
CU Biosicurezza suini			35
CU Biosicurezza avicoli			21

4.3.A.9. S.S.A. Igiene degli Allevamenti e delle Produzioni Zootecniche

Per quanto attiene l'Igiene degli allevamenti e delle Produzioni Zootecniche, nel corso del 2025 il Servizio ha dato continuità all'attività svolta nell'anno precedente. Tutte le attività effettuate, di seguito elencate, sono state registrate in SIVA e nei relativi portali ministeriali dedicati (piattaforma VETINFO, TRACES, NSIS, ...). La descrizione dettagliata di tutta l'attività svolta nell'ambito dei Piani Nazionali è stata descritta nelle rispettive relazioni annuali, regolarmente fornite alla Direzione Sanità della Regione Umbria e quindi al Ministero della Salute, consultabili in ogni momento qualora si presentasse la necessità.

Piano Nazionale di Farmacovigilanza

L'attività di farmacovigilanza relativa all'anno 2025 è stata svolta sul territorio della UsUmbria2 in conformità al Piano Nazionale della Farmacovigilanza 2024-2026 ai sensi del regolamento (UE) 2019/6 e del decreto legislativo 7 dicembre 2023, n. 218.

CONTROLLI UFFICIALI PRESSO STABILIMENTI E ATTIVITÀ IN CUI SI DETENGONO ANIMALI DA PRODUZIONE DI ALIMENTI (CAPITOLO 3)

I 140 controlli in allevamenti di animali destinati alla produzione di alimenti, suddivisi in base ai criteri di rischio, casuale e regionale sono stati così ripartiti per specie animale:

- N° 44 ovini
- N° 26 bovini-bufalini
- N°2 caprini
- N° 19 suini
- N° 2 tacchini
- N° 9 altri avicoli
- N° 4 broiler
- N° 6 equidi
- N° 3 galline ovaiole
- N° 3 pesci
- N° 15 lepri
- N° 10 api

Di seguito elencati i CONTROLLI UFFICIALI PRESSO ATTIVITÀ DIVERSE DA QUELLE DI CUI AL CAPITOLO 3:

- N° 2 Equidi non DPA
- N° 9 strutture veterinarie
- N° 21 strutture di vendita al dettaglio
- N° 5 veterinari zoiatri
- N°1 grossista
- N°1 struttura detentiva (canile)

Tutte le attività di ispezione sono state distribuite nell' arco temporale che va da gennaio a dicembre 2025.

USO APPROPRIATO DEGLI ANTIBIOTICI IN AMBITO VETERINARIO.

Periodicamente viene valutato, attraverso l'applicativo Classyfarm, il consumo in antibiotici espressi in DDD in tutti gli allevamenti che insistono sul territorio al fine di individuare in tempo reale quelli che si discostano dalla media regionale e nazionale per un intervento tempestivo.

Al momento attuale, pur non disponendo di tutti i dati relativi al 2025 è possibile fare un bilancio parziale degli obiettivi raggiunti in merito all'uso appropriato degli antibiotici.

Si attesta un notevole decremento dell'uso totale degli antibiotici in tutte le filiere produttive e in particolare dell'uso di quelli critici che risultano essere usati solo nel bovino da latte in percentuale sul totale pari all' 1% (somma di cefalosporine III e IV generazione e fluorochinoloni).

Diminuito drasticamente, anche il consumo degli antibiotici pre-critici (macrolidi) utilizzati solo nella filiera bovino a carne rossa e nel suino a ciclo chiuso. Nel primo caso si è assistito a un decremento dal 29,2% nel 2024 al 14,48% nel 2024, nel secondo caso si è passati da un 15,82% nel 2024 a un 5,18% nel 2024.

Rimangono ancora leggermente al di sopra della media pesata nazionale i consumi totali di antibiotici nei caprini da carne, ovini da carne e ovini da latte.

Piano Regionale Integrato - Controllo della produzione e lavorazione del latte e derivati

Campionamenti PRIC 2025 di competenza del servizio IAPZ Usl Umbria2

Sono stati effettuati n. 14 campionamenti su n.14 assegnati; in particolare così ripartiti:

- RICERCA CONTAMINANTI RADIOATTIVI: n. 2 campionamenti su latte e n. 1 su miele;
- RICERCA DIOSSINE E PCB: 1 campione su uova di gallina;
- RICERCA Pesticidi multiresiduali. Pesticidi polari. Composti del rame: 3 campione su uova di gallina e 2 campioni su latte bovino;
- RICERCA AFLATOSSINA M1: 3 campionamenti su latte bovino e 2 su latte ovino.

Nell'ambito dell'attività di controllo ufficiale extra-piano su sospetto, sono stati effettuati 1 campionamenti su latte crudo di massa bovino, e 1 su latte ovino e 1 su latte bufalino a seguito di superamento del valore soglia per AFM1 in autocontrollo.

Tutti i campionamenti ufficiali effettuati a seguito della segnalazione del Laboratorio di riferimento (IZSUM) sono risultati negativi.

In tutto il territorio di competenza della Usl Umbria2 sono state ispezionate 40 stalle bovine e 48 stalle ovine che producono latte crudo, scelte sulla base della valutazione del rischio, superando il budget programmato.

Controllo del Benessere Animale durante i Trasporti Nazionali e Internazionali

Oltre a portare a termine i 128 controlli previsti dal Piano Nazionale Benessere Animale, il Servizio ha svolto l'effettuazione di n. 16 interventi su strada congiuntamente alla Polizia Stradale e presso i centri di macellazione, specificati nella tabella sotto riportata.

Benessere degli animali durante il trasporto Regolamento (CE) n. 1/2005 del Consiglio										
	Numero di controlli ufficiali effettuati	Numero e categoria dei casi di non conformità					Azioni/Misure			
Protezione degli animali durante il trasporto (per	Numero dei controlli ufficiali effettuati	Idoneità degli animali	Pratiche di trasporto	Mezzi di trasporto	Intervallo di riposo	Documenti	Altro	Amministrative	Giudiziarie	
Bovini	0	0	0	0	0	0	0	0	0	
Suini	2	0	0	2	0	1	0	3	0	
Ovini/Caprini	2	0	0	1	0	0	0	1	0	
Equini	11	0	0	0	0	12	0	12	0	
Pollame	1	0	0	0	0	1	0	1	0	
Altri *	0	0	0		0	0	0	0	0	
Cani	0	0	0	0	0	0	0	0	0	
Pesci Acquac.		0	0	0	0	0	0	0	0	

Piano Nazionale Alimentazione Animale

In accordo con quanto sancito dal Piano Nazionale di Controllo Ufficiale sull’Alimentazione degli Animali – Regione Umbria – Piano pluriennale 2024-2026, il Servizio di Igiene degli Allevamenti e delle Produzioni Zootecniche della Usl Umbria 2 ha effettuato tutti i controlli ufficiali previsti dalla programmazione annuale 2025, sia relativamente all’attività di campionamento su mangimi che di verifica ispettiva su operatori dell’intera filiera mangimistica (OSM). Sono stati eseguiti tutti i 122 campioni previsti dal PRAA, con una distribuzione uniforme nel corso dell’anno.

Sono stati effettuati su sospetto un totale di 10 campioni: 5 campioni presso un allevamento del distretto di Narni a seguito di riscontro del superamento del livello di rame presente nel fegato di un bovino; 2 campioni presso un allevamento del distretto di Spoleto, anche in questo caso a seguito di superamento, dei limiti previsti, di rame nel fegato di bovino; 1 campione presso un operatore M10 a seguito di positività a Salmonella Newport; 1 campione presso un allevamento contestualmente ad un’indagine epidemiologica per MTA.; 1 campione presso un allevamento per ricerca di micotossine a seguito di positività.

Nel corso del 2025 l’attività di formazione si è svolta mediante la partecipazione ad un seminario di aggiornamento organizzato dall’ATS Ascoli Piceno denominato “LA SICUREZZA IGIENICO SANITARIA DEI MANGIMI E IL CONTROLLO UFFICIALE DEGLI ALIMENTI PER ANIMALI DA COMPAGNIA” e mediante seminari tematici interni che si sono tenuti in teams su argomenti proposti di volta in volta dai dirigenti veterinari e dai tecnici della prevenzione.

Piano Nazionale di controllo dei sottoprodotti di Origine Animale

Capitolo 1 - Attività svolta

Nell’anno 2025 sono stati effettuati controlli ufficiali sui seguenti stabilimenti:

- N°2 Impianti riconosciuti di Magazzinaggio art 24i - cat 1-2
- N°1 Impianti riconosciuti di Manipolazione art 24h - cat 1-2-3
- N°3 Impianti riconosciuti di Manipolazione art 24h - cat 3
- N°1 Impianto riconosciuto produzione petfood 24e
- N°3 Impianti riconosciuto produzione biogas 24g
- N°12 Operatori registrati ex art 23- Sez XIII altri operatori registrati (trasporto sottoprodotti)

La frequenza dei CU è stata stabilita sulla base della valutazione del rischio emersa dai controlli effettuati nel 2024 e sulla base delle frequenze minime stabilite dalla DD 8958 del 06/09/2017 che modifica alla D.D. 6957 del 30.9.2015 “Indicazioni operative per l’organizzazione dell’attività di controllo ufficiale in applicazione del Regolamento CE 1069/2009 – Sicurezza Alimentare regione Umbria”.

Sono stati eseguiti tutti CU sopra riportati

UVAC Nel 2025 sono state effettuate 3 verifiche richieste dall’ UVAC con n.2 campionamenti

Piano Nazionale Residui

Nella tabella sottostante si riassumono i campionamenti effettuati nell’ambito del Piano Nazionale Residui nell’anno 2025

PIANO NAZIONALE RESIDUI 2025			
	TIPO DI CAMPIONAMENTO	DATI FORNITI/NUMERO CAMPIONI	
		ASL	IZS
MIRATO		44	44
SORVEGLIANZA		6	6
A SEGUITO DI POSITIVITA'		15	15
CLINICO-ANAMNESTICO		0	0
EXTRA-PIANO MIRATO		0	0
CAMPIONI UVAC		0	0
TOTALE CAMPIONI		65	65
NON NEGATIVITA'		0	0

CONFERMATE		0	0
------------	--	---	---

Nel corso dell'anno 2025, sono pervenute 3 segnalazioni trasmesse dai centri di macellazione operanti sul territorio. Tali segnalazioni hanno riguardato 3 distinti allevamenti situati nell'area di competenza di questa USL e sono scaturite dal riscontro di non conformità analitiche nell'ambito di Macellazioni Speciali d'Urgenza (MSU). Si specifica che tutti i casi rilevati hanno interessato capi appartenenti alla specie bovina.

Piano Nazionale di Riproduzione Animale

Sono stati controllati tutti gli stalloni presenti nel nostro territorio, sia adibiti a monta pubblica che privata, pari a n. 98 (Piano Nazionale controllo AVE O.M. 13.01.1994) in aumento rispetto al 2024 in cui sono testate n. 78 riproduttori equini.

Sono state effettuate inoltre tutte le ispezioni previste dal Piano Nazionale di Riproduzione Animale 2025, svolte presso i centri genetici di seguito elencati, che sono presenti nel nostro ambito territoriale:

- Centri genetici autorizzati agli scambi e alle esportazioni (D. lgs n. 633/96):
 - n. 1 centro di raccolta sperma equino
 - n. 1 centro di magazzinaggio sperma equino;
- Centri genetici autorizzati esclusivamente al commercio nel territorio nazionale (Legge 15 gennaio 1991, n. 30 e Decreto Ministeriale 19 luglio, n. 403):
 - n. 14 stazioni monta equina pubblica
 - n. 1 centro di produzione di materiale seminale
 - n. 1 allevamento suinicolo che pratica l'inseminazione artificiale
 - n. 3 recapiti.

Nel corso del 2025, non sono emerse non conformità nell'ambito del suddetto Piano.

Esposti

Nel corso del 2025, sono pervenuti al Servizio numerosissimi esposti, sia da parte di Enti ed Associazioni Protezionistiche riconosciute, sia da parte di organi di Polizia Giudiziaria quali Polizia di Stato, Carabinieri Forestali, carabinieri NAS, che dalla cittadinanza, i quali hanno determinato oltre 150 sopralluoghi.

LA GESTIONE ECONOMICO-FINANZIARIA DELL'AZIENDA

5.1 SINTESI DEL BILANCIO E RELAZIONE SUL GRADO DI RAGGIUNGIMENTO DEGLI OBIETTIVI ECONOMICO-FINANZIARI

5.1.1 Macro-obiettivi economico-finanziari dell'anno 2025

In data 03.12.2024 con nota prot. 263592 del 3.12.2024 recepita dal protocollo aziendale con n.0265909 di pari data, la Direzione regionale Salute e Welfare, ha inviato alle Aziende le "Prime indicazioni per la predisposizione del Bilancio preventivo 2025".

Con delibera n. 2634 del 31/12/2024 è stato adottato il Bilancio Preventivo Economico Provvisorio 2025.

Con delibera n.1226 del 25/06/2025 è stato adottato il Bilancio Economico Preventivo 2025 che include, tra gli allegati previsti dall'art.25 del D.Lgs. n.118 del 23 Giugno 2011 e s.m.i., anche il Piano Pluriennale Investimenti 2025-2027.

Il Bilancio Preventivo 2025 è stato predisposto in equilibrio di gestione e riguardo al fondo sanitario indistinto e vincolato sono stati iscritti in bilancio gli importi indicati D.G.R. regionale di indirizzo sopra indicata. Per gli accordi di mobilità intra-regionale gli stessi sono stati determinati sulla base dei volumi di attività previsti per il 2024.

5.1.1.1. RISORSE DI FINANZIAMENTO

Le risorse destinate al finanziamento dell'Azienda USL Umbria 2 per l'anno 2025 in sede di Bilancio Preventivo 2025 sono pari ad euro 674.503.384,35 per Fondo Sanitario Regionale Indistinto euro 661.803.384,35, per Fondo Sanitario Regionale Vincolato euro 12.700.000,00.

In sede di Bilancio di Esercizio 2025 le risorse risultano rideterminate per un totale di euro 772.418.235,35 come appresso dettagliato:

CONTO ECONOMICO						Importi: Euro			
SCHEMA DI BILANCIO Decreto Interministeriale _____						BILANCIO 2025	PREVEN- TIVO 2025	Importo	%
A)	VALORE DELLA PRODUZIONE								
	1)	Contributi in c/esercizio				762.152.678,87	674.503.384,35	87.649.294,52	12,39%
		a)	Contributi in c/esercizio - da Regione o Provincia Autonoma per quota F.S. regionale			748.629.387,48	674.503.384,35	74.126.003,13	10,51%
		b)	Contributi in c/esercizio - extra fondo			13.522.601,50	-	13.522.601,50	-
		1)	Contributi da Regione o Prov. Aut. (extra fondo) - vincolati			1.864.221,55	-	1.864.221,55	-
		2)	Contributi da Regione o Prov. Aut. (extra fondo) - Risorse aggiuntive da bilancio a titolo di copertura LEA			-	-	-	-
		3)	Contributi da Regione o Prov. Aut. (extra fondo) - Risorse aggiuntive da bilancio a titolo di copertura extra LEA			389.202,28	-	389.202,28	-
		4)	Contributi da Regione o Prov. Aut. (extra fondo) - altro			9.000,00	-	9.000,00	-
		5)	Contributi da aziende sanitarie pubbliche (extra fondo)			-	-	-	-
		6)	Contributi da altri soggetti pubblici			11.260.177,67	-	11.260.177,67	-
		c)	Contributi in c/esercizio - per ricerca			-	-	-	-
		1)	da Ministero della Salute per ricerca corrente			-	-	-	-
		2)	da Ministero della Salute per ricerca finalizzata			-	-	-	-
		3)	da Regione e altri soggetti pubblici			-	-	-	-

		4	da privati		-	-	-	-
		d	Contributi in c/esercizio - da privati		689,89	-	689,89	-

A riguardo si evidenzia, in particolare, che la Regione ha trasmesso l'ammontare complessivo delle risorse e le indicazioni per l'allocazione contabile delle stesse per l'esercizio 2025 con le seguenti note:

DGR n.378 del 22/04/2026 "Assegnazione alle Aziende del Servizio Sanitario Regionale delle risorse del fondo regionale indistinto per l'esercizio 2025, finalizzate alla copertura dei costi dei Livelli Essenziali di Assistenza e al mantenimento dell'equilibrio economico-finanziario";

Nota prot. regionale 106189 del 28/04/2026 "Indirizzi Bilancio d'Esercizio 2025"

5.1.1.2.A MOBILITA' SANITARIA

L'Azienda USL Umbria n. 2, in cui sono confluite le due Aziende USL n. 3 e n. 4 ex L.R. n. 3/98, è stata istituita il 1 gennaio 2013. Si riportano, di seguito, i dati di attività relativi all'anno 2025, confrontati con quelli degli anni precedenti, aggiornati alla data di scadenza dell'ultimo invio alla Regione Umbria, stabilita per il 10 aprile dell'anno successivo a quello di riferimento.

5.1.1.2.A.1. ATTIVITÀ DI RICOVERO PER RESIDENTI E MOBILITÀ PASSIVA

Si riporta, di seguito, il prospetto della casistica dei ricoveri per i residenti dell'Azienda USL Umbria 2, suddivisi per distretto di appartenenza, confronto 2024/2025, con evidenza dei ricoveri sostenuti in ambito aziendale e quelli sostenuti in mobilità passiva intraregionale, sia presso le altre aziende sanitarie che presso le Case di Cura private.

Ricoveri residenti Azienda USL Umbria 2 sostenuti in ambito aziendale e in mobilità passiva intraregionale. Confronto anni 2024/2025

ANNO 2024													
AZIENDA	Dsb Terni		Dsb Foligno		Dsb Narni-Amelia		Dsb Spoleto		Dsb Orvieto		Dsb Valnerina		totale
	n. casi	%	n. casi	%	n. casi	%	n. casi	%	n. casi	%	n. casi	%	
Azienda Sanitaria Locale 201	235	1,43	608	4,70	119	1,94	141	2,24	159	3,12	26	1,77	1.288
Azienda Sanitaria Locale 202	1.724	10,52	9.944	76,93	1.624	26,51	4.684	74,44	3.603	70,79	1.107	75,36	22.686
Azienda Ospedaliera 901 Perugia	394	2,40	1.315	10,17	148	2,42	486	7,72	620	12,18	127	8,65	3.090
Azienda Ospedaliera 902 Terni	13.782	84,06	307	2,38	4.123	67,30	736	11,70	618	12,14	163	11,10	19.729
TOTALE Aziende Sanitarie	16.135	98,41	12.174	94,18	6.014	98,17	6.047	96,11	5.000	98,23	1.423	96,87	46.793
	-	-	-	-	-	-	-	-	-	-	-	-	-
Casa di Cura Privata 'Villa Fiorita'	77	0,47	36	0,28	38	0,62	18	0,29	18	0,35	3	0,20	190
Casa di Cura Privata 'Porta Sole'	45	0,27	163	1,26	15	0,24	34	0,54	18	0,35	9	0,61	284
Casa di Cura Privata 'LAMF'	17	0,10	161	1,25	16	0,26	41	0,65	25	0,49	5	0,34	265
Casa di Cura Privata 'Liotti'	69	0,42	190	1,47	32	0,52	101	1,61	17	0,33	19	1,29	428
Casa di Cura Privata 'Villa Aurora'	52	0,32	202	1,56	11	0,18	51	0,81	12	0,24	10	0,68	338
Totale Case di Cura Private	260	1,59	752	5,82	112	1,83	245	3,89	90	1,77	46	3,13	1.505
	-	-	-	-	-	-	-	-	-	-	-	-	-
TOTALE GENERALE	16.395	100,00	12.926	100,00	6.126	100,00	6.292	100,00	5.090	100,00	1.469	100,00	48.298

ANNO 2025													
AZIENDA	Dsb Terni		Dsb Foligno		Dsb Narni-Amelia		Dsb Spoleto		Dsb Orvieto		Dsb Valnerina		totale
	n. casi	%	n. casi	%	n. casi	%	n. casi	%	n. casi	%	n. casi	%	
Azienda Sanitaria Locale 201	184	1,16	648	5,07	136	2,22	142	2,36	130	2,40	28	2,17	1.288
Azienda Sanitaria Locale 202	1.743	10,94	9.814	76,79	1.619	26,38	4.541	75,53	3.918	72,42	974	75,62	22.609
Azienda Ospedaliera 901 Perugia	383	2,40	1.227	9,60	163	2,66	433	7,20	575	10,63	70	5,43	2.851
Azienda Ospedaliera 902 Terni	13.354	83,84	464	3,63	4.134	67,35	728	12,11	708	13,09	178	13,82	19.566
TOTALE Aziende Sanitarie	15.664	98,34	12.153	95,09	6.052	98,60	5.844	97,21	5.331	98,54	1.250	97,05	46.294
	-	-	-	-	-	-	-	-	-	-	-	-	-
Casa di Cura Privata 'Villa Fiorita'	49	0,31	37	0,29	11	0,18	16	0,27	6	0,11	1	0,08	120
Casa di Cura Privata 'Porta Sole'	44	0,28	145	1,13	19	0,31	24	0,40	36	0,67	2	0,16	270
Casa di Cura Privata 'LAMF'	28	0,18	85	0,67	6	0,10	24	0,40	9	0,17	6	0,47	158
Casa di Cura Privata 'Liotti'	93	0,58	163	1,28	32	0,52	68	1,13	18	0,33	19	1,48	393
Casa di Cura Privata 'Villa Aurora'	50	0,31	198	1,55	18	0,29	36	0,60	10	0,18	10	0,78	322
Totale Case di Cura Private	264	1,66	628	4,91	86	1,40	168	2,79	79	1,46	38	2,95	1.263
	-	-	-	-	-	-	-	-	-	-	-	-	-
TOTALE GENERALE	15.928	100,00	12.781	100,00	6.138	100,00	6.012	100,00	5.410	100,00	1.288	100,00	47.557

La tabella seguente riepiloga la mobilità sanitaria passiva regionale, al netto dei DRG inappropriati, per l'anno 2024 e, in via provvisoria, per l'anno 2025, per il quale si è in attesa delle conferme da parte delle rispettive Aziende.

I report evidenziano le prestazioni erogate dalle altre Aziende regionali in favore dell'Azienda USL Umbria n. 2, in tutte le forme di assistenza, sia intra global budget che extra global budget, alla data del 10/04/2026.

Si evidenzia, inoltre, che per l'anno 2025 sono stati sottoscritti accordi contrattuali con tutte le Aziende regionali, finalizzati alla disciplina dei rapporti tra l'Azienda USL Umbria n. 2 e le altre Aziende del Servizio Sanitario Regionale per la fornitura di prestazioni sanitarie, ai sensi della n.776 del 31/07/2025 e della DGR 825 del 13/08/2025.

Per l'anno 2024, ad eccezione dell'Azienda USL Umbria n. 1, non risultano sottoscritti accordi con l'Azienda Ospedaliera di Perugia e con l'Azienda Ospedaliera di Terni; pertanto, ai fini della valorizzazione delle prestazioni, si applicano i tetti di Global Budget previsti dalla DGR n. 184/2023, dalla DGR n. 801/2024 e dalla DGR 822/2024.

Si evidenzia, inoltre, che nell'Accordo relativo all'anno 2025 tra l'Azienda USL Umbria n. 2 e l'Azienda Ospedaliera di Terni è stata prevista la costituzione di un Gruppo di lavoro finalizzato alla definizione delle partite sospese relative agli anni precedenti; tuttavia, allo stato attuale, non risultano ancora avviate le relative attività.

Tuttavia, a seguito di confronto con la Direzione Amministrativa, si rappresenta che, per l'anno 2024, gli importi relativi alla specialistica ambulatoriale dell'Azienda Ospedaliera di Terni dovranno essere determinati tenendo conto della decurtazione prevista dall'Accordo "tra l'Azienda USL Umbria n. 2 e l'Azienda Ospedaliera di Terni per la gestione economica delle attività di laboratorio analisi interaziendale e delle altre attività laboratoristiche", sottoscritto nell'anno 2019 e successivamente riconfermato anche per l'anno 2025.

Mobilità passiva sanitaria regionale garantita dalle altre Aziende per la USL Umbria 2 sia intra global budget che extra global budget – Anno 2024 e 2025 (non definitivo)

RIEPILOGO MOBILITA' SANITARIA PASSIVA Proiezione ANNO 2024 non definitivo al netto DRG inappropriati con Laboratorio Interaziendale Az. Osp. Terni							
Linee Guida 2019/2021 DGR 1516/2018 - DGR 184/2023 - DGR 801/2024	PRESTAZIONI	TOTALE 2024	Global Budget anno 2024	TOTALE 2023	variazione assoluta 2023/2024	variaz % 23-24	Scostamento da Global budget 2024
ASL n.201 Perugia	degenza	2.742.379,32	2.660.000,00	2.785.467,73	- 43.088,41	-2%	82.379,32
	Istituto Prosperius	203.174,56	202.708,00	202.708,00	-		-
attività non riconoscibile	Istituto Prosperius	- 466,56					
		2.945.087,32	2.862.708,00	2.988.175,73	- 43.088,41		82.379,32
	specialistica	1.924.122,11	1.800.000,00	1.540.011,86	384.110,25	25%	124.122,11
	File F GB	68.232,76	31.665,00	64.900,66	3.332,10	5%	36.567,76
	File F no GB	652.058,54	210.309,00	252.203,60	399.854,94	159%	441.749,54
	Global budget	5.589.500,73	4.904.682,00	4.845.291,85	701.120,47	15%	684.818,73
	Istituto Prosperius (Integrazione)						
	medicina di base	107.152,84		97.986,62	9.166,22	9%	
	cure termali		11.759,00				
	No Global Budget	107.152,84	11.759,00	97.986,62	9.166,22	9%	
	TOTALE GEN.ASL 201	5.696.653,57	4.916.441,00	4.943.278,47	753.375,10	15%	
AZIENDA 901 PERUGIA	Totale Degenza	16.130.933,66	15.315.324,87	13.975.782,50	2.160.853,16	16%	826.737,79
	Specialistica	5.698.584,96	5.244.956,08	4.986.771,55	711.813,41	14%	453.628,88
	File F GB	3.871.860,12	1.003.006,28	3.047.347,67	824.512,45	27%	2.868.853,84
	File F no GB	1.469.694,89	1.920.155,77	1.468.447,27	1.247,62	0%	- 450.460,88
	Global budget	27.171.073,63	23.483.443,00	23.478.348,99	3.698.426,64	16%	3.698.759,63
	TOTALE GEN. AO PG	27.171.073,63	23.483.443,00	23.478.348,99	3.698.426,64	16%	
AZIENDA 902 TERNI	Totale Degenza	73.710.611,43	78.285.887,38	72.233.577,02	1.508.457,41		- 4.543.852,95
	specialistica *	26.124.998,74	24.614.919,89	27.540.275,30	- 1.415.276,56	-5%	1.510.078,85
	File F GB	7.977.856,48	1.688.673,77	7.358.610,68	619.245,80	8%	6.289.182,71
	File F no GB	2.890.664,81	5.621.923,97	3.049.130,49	- 158.465,68	-5%	- 2.731.259,16
	Global budget	110.704.131,46	110.211.405,00	110.181.593,49	553.960,97	0%	492.726,46
	TOTALE GEN. AO TR	110.704.131,46		110.181.593,49	522.537,97	0%	
	Dettaglio Integrazione Contratto AO Terni						
*Importo decurtato dalla Specialistica x laboratorio interaziendale	Laboratorio Interaziendale	3.568.298,72					
calcolo x eccedenza 30%		703.894,94					
30% eccedenza da liquidare		211.168,48					
Totale Laboratorio Interaz		3.779.467,20					
	TOTALE GENERALE**		110.704.131,46				
Laboratorio Interaziendale valore intero anno 2024		4.460.373,40					
** AL NETTO DRG INAPPROPRIATI							

RIEPILOGO MOBILITA' SANITARIA PASSIVA
Proiezione ANNO 2025 non definitivo
al netto DRG inappropriati in corso di conferma

Linee Guida 2019/2021 DGR 1516/2018 - DGR 184/2023	PRESTAZIONI	TOTALE 2025	Global Budget anno 2025	TOTALE 2024 in corso di definizione	variazione assoluta 2024/2025	variaz % 24-25	Scostamento da Global budget 2025
ASL n.201 Perugia	degenza	2.731.677,15	2.660.000,00	2.742.379,32	- 10.702,17	0%	71.677,15
	Istituto Prosperius	203.670,45	202.708,00	202.708,00	-		-
	attività non riconoscibile	962,45					
		2.934.385,15	2.862.708,00	2.945.087,32	- 10.702,17		71.677,15
	specialistica	1.934.446,76	1.800.000,00	1.924.122,11	10.324,65	1%	134.446,76
	File F GB	181.020,95	31.665,00	68.232,76	112.788,19	165%	149.355,95
	File F no GB	256.509,57	210.309,00	652.058,54	- 395.548,97	-61%	46.200,57
	Global budget	5.306.362,43	4.904.682,00	5.589.500,73	- 293.840,47	-5%	401.680,43
	Istituto Prosperius (Integrazione) medicina di base	116.435,40		107.152,84	9.282,56	9%	
	cure termali		11.759,00		-		
	No Global Budget	116.435,40	11.759,00	107.152,84	9.282,56	9%	
	TOTALE GEN.ASL 201	5.422.797,83	4.916.441,00	5.696.653,57	- 273.855,74	-5%	
AZIENDA 901 PERUGIA	Totale Degenza	14.656.105,68	15.315.324,87	16.130.933,66	- 1.472.151,98	-9%	645.414,19
	Specialistica	5.717.254,90	5.244.956,08	5.698.584,96	18.669,94	0%	472.298,82
	File F GB	5.129.318,03	1.003.006,28	3.871.860,12	1.257.457,91	32%	4.126.311,75
	File F no GB	662.323,13	1.920.155,77	1.469.694,89	807.371,76	-55%	1.257.832,64
	Global budget	26.165.001,74	23.483.443,00	27.171.073,63	- 1.003.395,89	-4%	2.695.363,74
	TOTALE GEN. AO PG	26.165.001,74	23.483.443,00	27.171.073,63	- 1.003.395,89	-4%	
AZIENDA 902 TERNI	degenza elevata comples.	25.098.250,00	22.830.673,70	22.596.209,00	2.502.041,00	11%	2.267.576,30
<small>GLOBAL BUDGET di cui alle DGR 857 del 24/07/2017 e DGR 1443 del 14/12/2017</small>	degenza medio bassa	51.618.358,50	55.455.213,68	51.145.825,43	472.533,07	1%	3.836.855,18
AZIENDA 902 TERNI	Totale Degenza	76.677.787,50	78.285.887,38	73.710.611,43	3.005.997,07		1.569.278,88
	specialistica *	23.922.173,03	24.614.919,89	26.124.998,74	2.202.825,71	-8%	692.746,86
	File F GB	8.525.937,78	1.688.673,77	7.977.856,48	548.081,30	7%	6.837.264,01
	File F no GB	2.839.564,37	5.621.923,97	2.890.664,81	51.100,44	-2%	2.782.359,60
	Global budget	111.965.462,68	110.211.405,00	110.704.131,46	1.300.152,22	1%	1.754.057,68
	TOTALE GEN. AO TR	111.965.462,68		110.704.131,46	1.261.331,22	1%	
	Dettaglio Integrazione Contratto AO Terni						
<small>*importo decurtato dalla Specialistica x laboratorio interaziendale</small>	Laboratorio Interaziendale	3.378.382,50	1.700.000,00				
	Totale Integrazione		1.700.000,00				
	TOTALE GENERALE		111.911.405,00				
AL NETTO DRG INAPPROPRIATI IN CORSO DI CONFERMA CON LE ALTRE AZIENDE							

5.1.1.2.A.2. MOBILITÀ ATTIVA

Si riporta, di seguito, il prospetto della casistica dei ricoveri per i non residenti dell'Azienda USL Umbria 2, confronto 2024/2025, con evidenza della provenienza dei pazienti (altra ASL della Regione, altre Regioni e Stranieri). Le tabelle mettono a confronto la casistica, le giornate di degenza consumate ed il valore della produzione riferito a quella casistica.

Casistica dei ricoveri per i non residenti dell'Azienda USL Umbria 2, con evidenza della provenienza dei pazienti. Confronto anni 2023/2024

anno 2024						
PROVENIENZA ASSISTITO	Dimessi		Giornate di Degenza		*Valore produzione	
	n.	%	n.	%	n.	%
Umbria						
A.S.L. 1	3.508	12,27	21.797	9,62	11.533.268,86	11,88
A.S.L. 2	22.681	79,31	184.415	81,42	76.906.941,68	79,23
Totale Umbria	26.189	91,57	206.212	91,05	88.440.210,54	91,11
<hr/>						
Altre Regioni Italiane	2.723	9,52	19.025	8,40	9.078.777,02	9,35
Stranieri e altro	156	0,55	1.195	0,53	564.056,00	0,58
TOTALE GENERALE	29.068	100,00	226.432	100,00	98.083.043,56	100,00
* al netto DRG inappropriati						

anno 2025						
PROVENIENZA ASSISTITO	Dimessi		Giornate di Degenza		*Valore produzione	
	n.	%	n.	%	n.	%
Umbria						
A.S.L. 1	3.449	12,06	22.823	10,08	11.701.567,74	12,06
A.S.L. 2	22.590	78,99	184.369	81,40	76.527.487,42	78,84
Totale Umbria	26.039	91,05	207.192	91,48	88.229.055,16	90,90
<hr/>						
Altre Regioni Italiane	2.387	8,35	18.000	7,95	8.242.094,10	8,49
Stranieri e altro	173	0,60	1.297	0,57	594.303,42	0,61
TOTALE GENERALE	28.599	100,00	226.489	100,00	97.065.452,68	100,00
* al netto DRG inappropriati in attesa di conferma						

La tabella seguente riepiloga la mobilità sanitaria attiva regionale, al netto dei DRG inappropriati, per l'anno 2024 e, in via provvisoria, per l'anno 2025, per il quale si è in attesa della conferma da parte dell'Azienda USL Umbria 1.

I report evidenziano le prestazioni garantite dell'Azienda USL Umbria 2 in favore dell'Azienda USL Umbria n. 1, in tutte le forme di assistenza, sia intra global budget che extra global budget, alla data del 10/04/2026.

Per l'anno 2025 è evidente il superamento del tetto di global budget verso l'Azienda USL Umbria 1. Il superamento complessivo del global budget è pari all'importo di € 2.737.24179,8, che potrebbe variare qualora intervegano provvedimenti in relazione all'applicazione della D.G.R. n. 305/2022.

Mobilità attiva sanitaria regionale garantita dalla USL Umbria 2 sia intra global budget che extra global budget. Anno 2024 e definitivo 2023.

RIEPILOGO MOBILITA' SANITARIA ATTIVA Anno 2024 definitivo (al netto DRG inappropriati)							
DGR 1516/2018 - DGR 298/2022 - DGR 664/2022 - DGR 1019/2022	PRESTAZIONI	TOTALE 2024	Global Budget anno 2024	Definitivi dopo V invio 2023	variazione assoluta 2023/2024	variaz % 23-24	Scostamento da Global budget 2024
ASL n.201 Perugia	degenza	11.533.268,86	11.427.489,00	11.228.209,17	305.059,69	3%	105.779,86
	specialistica	5.073.262,83	3.600.000,00	5.471.304,65	-398.041,82	-7%	1.473.262,83
	File F Global budget	1.324.296,41	313.182,00	1.096.841,26	227.455,15	21%	1.011.114,41
	File F non Global budget	425.808,47	590.878,00	408.356,35	17.452,12	4%	165.069,53
	Global budget	18.356.636,58	15.931.549,00	18.204.711,43	151.925,15	1%	2.425.087,58
	medicina di base	123.600,79		121.478,88	2.121,91	2%	
	cure termali		313.145,00		-		
	No Global Budget	123.600,79	313.145,00	121.478,88	2.121,91	2%	
	TOTALE	18.480.237,37		18.326.190,31	154.047,06	1%	
Importo degenza anno 2023 al netto DRG inappropriati							

Mobilità attiva sanitaria regionale garantita dalla USL Umbria 2 sia intra global budget che extra global budget. Anno 2025 e definitivo 2024.

RIEPILOGO MOBILITA' SANITARIA ATTIVA Anno 2025 non definitivo (al netto DRG inappropriati in corso di verifica)							
DGR 1516/2018 - DGR 298/2022 - DGR 664/2022 - DGR 1019/2022	PRESTAZIONI	TOTALE 2025	Global Budget anno 2025	Definitivi dopo V invio 2024	variazione assoluta 2024/2025	variaz % 24-23	Scostamento da Global budget 2025
ASL n.201 Perugia	degenza	11.699.940,74	11.427.489,00	11.533.268,86	166.671,88	1%	272.451,74
	specialistica	4.807.079,94	3.600.000,00	5.073.262,83	-266.182,89	-5%	1.207.079,94
	File F Global budget	1.615.153,08	313.182,00	1.324.296,41	290.856,66	22%	1.301.971,08
	File F non Global budget	546.617,19	590.878,00	425.808,47	120.808,72	28%	44.260,81
	Global budget	18.668.790,95	15.931.549,00	18.356.636,58	312.154,37	2%	2.737.241,95
	medicina di base	120.612,05		123.600,79	-2.988,74	-2%	
	cure termali		313.145,00		-		
	No Global Budget	120.612,05	313.145,00	123.600,79	2.988,74	-2%	
	TOTALE	18.789.403,00		18.480.237,37	309.165,63	2%	
Importo degenza anno 2024 e 2025 al netto DRG inappropriati in corso di verifica							

La tabella successiva riepiloga tutta la mobilità sanitaria attiva extraregionale, confronto 2024/2025, garantita dall'Azienda USL Umbria 2 in tutte le forme di assistenza per pazienti provenienti da altre regioni italiane, aggiornata alla data dell'ultimo invio dei dati anno 2025 alla Regione Umbria del 10 aprile 2026.

Gli importi indicati per l'anno 2024, sono quelli comunicati dalla Regione Umbria con nota prot. n. 191575 del 27/8/2025.

Nella mobilità sanitaria attiva extraregionale, di seguito indicata, è ricompresa anche l'attività garantita dalla Casa di Cura privata convenzionata Villa Aurora di Foligno, ubicata nel territorio aziendale.

Mobilità sanitaria attiva extraregionale garantita dall’Azienda USL Umbria 2 in tutte le forme di assistenza per pazienti provenienti da altre Regioni italiane. Anni 2024 e 2025 (non definitivo)

MOBILITÀ EXTRAREGIONALE ATTIVA. ANNO 2024 (dato definitivo nota Regione Umbria acquisito con prot.n. 191575 del 27/8/2025)

	Degenza (Ord. + DH)	Medicina di Base	Specialistica*	Termale**	Farm.ca terr.le	File F***	File G	Totale
USL Umbria 2	9.078.777,16	306.623,16	2.523.748,37		1.170.112,79	2.074.401,57	392.700,00	15.546.363,05
Villa Aurora ****	1.133.788,00		47.561,90					1.181.349,90
TOTALE	10.212.565,16	306.623,16	2.571.310,27	-	1.170.112,79	2.074.401,57	392.700,00	16.727.712,95

* Importo specialistica al netto del ticket

** per l’anno 2024 non ci sono accordi sottoscritti con Stabilimenti Termali

*** importo File F **al netto** dei farmaci ad alto costo

**** si riportano i dati di attività trasmessi in Regione: il tetto GB di spesa previsto per l’anno 2024 dalla DGR n.184/2023 e dalla DGR n. 822/2024, è pari a 1.002.475,00 euro, e con la rimodulazione degli importi previsti nelle stesse DGR, l’importo liquidabile è pari a 1.136.427,69 euro.

MOBILITÀ EXTRAREGIONALE ATTIVA. ANNO 2025 (dato non definitivo)

	Degenza (Ord. + DH)	Medicina di Base	Specialistica*	Termale**	Farm.ca terr.le ***	File F ****	File G	Totale
USL Umbria 2	8.242.094,10	301.242,50	2.417.974,89		1.168.540,57	2.331.133,72	377.080,00	14.838.065,78
Villa Aurora *****	1.021.419,00		29.223,60					1.050.642,60
TOTALE	9.263.513,10	301.242,50	2.447.198,49	-	1.168.540,57	2.331.133,72	377.080,00	15.888.708,38

* Importo specialistica al netto del ticket e sulla base delle indicazioni regionali trasmesse dal Dr. Baldacci in data 10/4/2026- acquisito con prot.n. 86691 di pari data

** per l’anno 2025 non ci sono accordi sottoscritti con Stabilimenti Termali

*** i file integrativi non sono stati ancora resi disponibili da parte della soc. Punto Zero, inviati solleciti alla Regione Umbria ed alla soc Punto Zero - probabile valore sottostimato

****importo File F **al lordo** dei farmaci ad alto costo

***** si riportano i dati di attività trasmessi in Regione: il tetto GB di spesa previsto per l’anno 2024 dalla DGR n.184/2023, dalla DGR n. 822/2024 e dalla DGR 825/2025, è pari a 1.002.475,00 euro, e con la rimodulazione degli importi previsti nelle stesse DGR, l’importo liquidabile è pari a 1.030.626,35 euro.

L’analisi dei risultati raggiunti considera il complesso delle prestazioni contenute nei flussi di mobilità sanitaria: ricoveri, medicina di base, specialistica ambulatoriale, farmaceutica, cure termali, somministrazione diretta di farmaci, trasporti con ambulanza ed elisoccorso.

La valutazione dell’andamento dei flussi di mobilità sanitaria riguarda:

1. la mobilità sanitaria intraregionale
2. la mobilità sanitaria extraregionale.

I dati della mobilità sanitaria 2024, come quelli del 2025, sono stati elaborati in attuazione delle disposizioni contenute nella D.G.R. n. 886 del 29.07.2013 con cui la Regione Umbria ha, tra l’altro, stabilito di applicare, a decorrere dal 1° settembre 2013, il tariffario nazionale di cui al DM 18.10.2012, limitatamente alle prestazioni di assistenza ospedaliera per tutte le strutture erogatrici, indipendentemente dalle caratteristiche organizzative e di attività. L’applicazione del nuovo tariffario ha determinato una riduzione del valore economico dei DRG pari a circa il 30%, nonché l’eliminazione dell’incremento del 10% che era in precedenza previsto per gli ospedali ove è presente un Dipartimento di Emergenza e Accettazione di I° livello (ospedali di Foligno, Orvieto e Spoleto). Le differenziazioni relative ad alcuni DRG erano state recepite con l’“Aggiornamento del Tariffario base per prestazioni di assistenza ospedaliera, di cui alla D.G.R. n. 957 del 04/09/2013”, approvato con D.G.R. n. 1599 del 30/12/2013, e alla D.G.R. n. 251 del 10/03/2015.

5.1.1.2.A.3. Valutazione andamento flussi di mobilità sanitaria intraregionale

La politica di pianificazione e programmazione attuata dall’Azienda ha influenzato sensibilmente l’indice di attrazione intraregionale favorendo un flusso migratorio di assistiti delle ASL regionali in costante aumento dal 2007. Per gli anni 2024 e 2025, invece, è in evidente riduzione ed oramai la situazione pandemica regionale/nazionale non dovrebbero continuare ad influenzare le attività sanitarie. I valori di produzione, però, non sono riscontrabili con uguali importi in bilancio per i fenomeni connessi con i meccanismi di global budget che, determinando tetti di spesa, non consentono di registrare le eccedenze, ove presenti, oltre il tetto, permettendo di registrare, invece, i minori costi sostenuti. L’analisi dei flussi di mobilità intraregionale, per i fenomeni connessi alla determinazione dei tetti di global budget, da parte della Regione, mette in evidenza la differenza che esiste fra i valori reali delle attività prodotte ed i valori di riferimento dei tetti che determinano poi i fatturati da iscrivere a bilancio. Tuttavia, tenuto conto che nel fissare i tetti del global budget la Regione tiene in considerazione i risultati dell’esercizio precedente, il valore della produzione serve per ridefinire i tetti validi per la sottoscrizione degli accordi dell’anno successivo, tale da consentire un recupero progressivo sul saldo di mobilità.

La Regione Umbria con DGR n.801/2024 ha stabilito, tra l’altro, un incremento dei tetti di global budget per le Aziende ospedaliere, mantenendo invariati quelle delle Aziende sanitarie territoriali che per l’anno 2025 sono stati riconfermati con la DGR n. 776/2025.

5.1.1.2.A.4. Valutazione andamento flussi di mobilità sanitaria case di cura

Di pari passo con la valutazione dell’andamento dei flussi di mobilità sanitaria vanno analizzati anche i rapporti convenzionali intrattenuti dall’Azienda.

I rapporti convenzionali con le Case di Cura intraregionali (Liotti, Istituto Clinico Porta Sole, Clinica Lami, Villa Fiorita e Villa Aurora) sono dettati dalle linee guida regionali che fissano criteri e parametri per la stipula degli accordi contrattuali ed indicano il tetto di spesa complessivo e il global budget regionale di ciascuna Casa di Cura privata convenzionata, indicato nell’accordo che viene sottoscritto.

La DGR n. 857 del 24/07/2017 ha stabilito, tra l’altro, il libero accesso dei cittadini umbri nelle Case di Cura private accreditate del territorio regionale ed ha definito il volume finanziario complessivo per i relativi accordi, che risulta all’interno dei tetti di spesa regionali stabiliti nel rispetto della normativa in materia di spending review, per tutti i residenti della Regione Umbria, senza distinzione di Azienda USL di provenienza.

La Regione Umbria con la DGR n.98 del 01/02/2023, avente ad oggetto *“Accordi contrattuali tra le Strutture erogatrici pubbliche e tra le Aziende USL e le strutture private che intrattengono rapporti con il Servizio Sanitario Regionale per l’anno 2023”*, e con la DGR n. 184 del 22/02/2023, avente ad oggetto *“Linee guida per la stipula degli accordi contrattuali tra le strutture erogatrici pubbliche e tra le Aziende USL e le strutture private che intrattengono rapporti con il Servizio Sanitario Regionale per l’anno 2023”*, ha approvato gli indirizzi e i criteri per la stipula, per l’anno 2023, degli accordi contrattuali tra le Aziende Usl e gli erogatori di prestazioni sia pubblici che privati, nel rispetto delle linee guida di cui agli Allegati n. 1 e n. 2, che costituiscono parti integranti e sostanziali della deliberazione, in attuazione agli articoli 8-quinquies e 8-sexies del D.Lgs. 502/92 e s.m.i.

Con DGR n. 822 del 08/08/2024, recante *“Erogatori ospedalieri privati accreditati: criteri e determinazione dei tetti di spesa per l’anno 2024 per l’assistenza ospedaliera e specialistica ambulatoriale erogata nei confronti dei cittadini sia residenti in Umbria che non residenti in Umbria – Linee guida per la stipula degli accordi contrattuali tra le strutture erogatrici pubbliche e tra le Aziende USL e le strutture private che intrattengono rapporti con il SSR per l’anno 2024”*, la Regione Umbria ha approvato i tetti di spesa per l’assistenza ospedaliera e per l’assistenza specialistica ambulatoriale ed i criteri per la stipula, per l’anno 2024, degli accordi contrattuali tra le Aziende Usl e gli erogatori di prestazioni sia pubblici che privati, in attuazione delle linee guida di cui all’Allegato n. 1, che costituisce parte integrante e sostanziale della deliberazione.

E’ da rilevare che la *“Legge annuale per il mercato e la concorrenza 2021”* n. 118 del 05 agosto 2022, ha previsto all’art.15 l’integrazione all’articolo 8 quinquies (Accordi contrattuali) del D.Lgs.n. 502/1992, del comma 1 bis, secondo il quale: *“I soggetti privati di cui al comma 1 sono individuati, ai fini della stipula degli accordi contrattuali, mediante procedure trasparenti, eque e non discriminatorie, previa pubblicazione da parte delle regioni di un avviso contenente criteri oggettivi di selezione, che valorizzino prioritariamente la qualità delle specifiche prestazioni sanitarie da erogare”*.

Successivamente, con la *“Legge annuale per il mercato e la concorrenza 2023”* n. 193 del 16 dicembre 2024 ha previsto all’art.36 comma 1, la sospensione dell’efficacia delle disposizioni in materia di accreditamento e di

accordi contrattuali con il Servizio sanitario nazionale, stabilendo che: *“Al fine di procedere a una revisione complessiva della disciplina concernente l'accreditamento istituzionale e la stipulazione degli accordi contrattuali per l'erogazione di prestazioni sanitarie e socio-sanitarie per conto e a carico del Servizio sanitario nazionale, l'efficacia delle disposizioni di cui agli articoli 8-quater, comma 7, e 8-quinquies, comma 1-bis, del decreto legislativo 30 dicembre 1992, n. 502, nonché del decreto del Ministro della salute 19 dicembre 2022, pubblicato nella Gazzetta Ufficiale n. 305 del 31 dicembre 2022, adottato ai sensi del medesimo articolo 8-quater, comma 7, del decreto legislativo n. 502 del 1992, è sospesa fino agli esiti delle attività del Tavolo di lavoro per lo sviluppo e l'applicazione del sistema di accreditamento nazionale, istituito ai sensi dell'intesa sancita dalla Conferenza permanente per i rapporti tra lo Stato, le regioni e le province autonome di Trento e di Bolzano in data 20 dicembre 2012 (Rep. atti n. 259/CSR), da sottoporre ad apposita intesa nell'ambito della medesima Conferenza permanente, e, comunque, non oltre il 31 dicembre 2026”*.

Con DGR n. 825 del 13/08/2025, recante *“Accordi contrattuali per l'assistenza ospedaliera e specialistica ambulatoriale – Determinazione dei tetti di spesa per l'anno 2025”*, la Regione Umbria, in riferimento agli accordi contrattuali tra le strutture erogatrici pubbliche e tra le Aziende USL e le strutture private che intrattengono rapporti con il Servizio Sanitario Regionale per l'anno 2025 ha stabilito, tra l'altro, le seguenti disposizioni:

- 1) determinare che le Aziende sanitarie territoriali procedano alla stipula degli accordi con le strutture di ricovero private e accreditate per territorio di competenza per l'anno 2025 per un importo pari all'annualità 2024, comprensivo delle attività interventistiche/chirurgiche trasferite dal setting dei ricoveri alla chirurgia ambulatoriale e che, all'interno di tale tetto complessivo, i detti accordi prevedano la riduzione dei volumi della media-bassa specialità ed incremento dei volumi di alta specialità ortopedica (almeno pari al 10% del tetto complessivo 2025);
- 2) determinare che le Aziende sanitarie territoriali potranno anche contrattualizzare, in aggiunta al tetto complessivo per l'anno 2025, un volume di alta specialità ortopedica pari al massimo del 10% del tetto suddetto, attraverso manifestazione di interesse;
- 3) disporre che, nell'ambito dei volumi finanziari massimi previsti, le prestazioni di cui sopra, sono erogate in favore di tutti i cittadini umbri, indipendentemente dall'Azienda USL di residenza;
- 4) prendere atto dei lavori avviati dalla Direzione regionale Salute e Welfare finalizzati a definire i criteri necessari per consentire, ai sensi del comma 2 dell'art.8 quinquies del D. Lgs. n.502/92 la valutazione comparativa quali-quantitativa e che allo stato attuale si è conclusa la prima fase di individuazione dei criteri a cui seguirà la fase di condivisione degli stessi con i portatori di interesse;
- 5) dare mandato alla Direzione Salute e Welfare di completare, entro l'anno 2025, l'iter per la definizione dei "criteri ponte" che saranno utilizzati fino alla conclusione dei lavori del Tavolo nazionale per lo sviluppo e l'applicazione del sistema di accreditamento nazionale, istituito ai sensi dell'intesa sancita dalla Conferenza permanente per i rapporti tra lo Stato, le regioni e le province autonome di Trento e di Bolzano in data 20 dicembre 2012 (Rep. atti n. 259/CSR);
- 6) disporre che il provvedimento abbia validità fino al 31 dicembre 2025, al fine di garantire la certezza preventiva di spesa e di consentire un'adeguata programmazione dell'attività sanitaria.

L'Azienda USL sul cui territorio insiste la Casa di Cura provvede alla stipula dell'accordo nel rispetto delle linee guida e del volume finanziario regionale di cui alle citate Deliberazioni di Giunta Regionale.

La gestione dei rapporti contrattuali con le Case di Cura spetta all'Azienda USL territorialmente competente, per tutti i pazienti della Regione Umbria.

L'Azienda USL Umbria n. 2 a seguito di quanto indicato dalle DGR n. 98/2023, DGR n. 184/2023, DGR n. 822/2024 e DGR n. 825/2025 ha, pertanto, provveduto alla comunicazione di proroga, per l'anno 2025, dell'accordo contrattuale con la Casa di Cura VILLA AURORA srl di Foligno, ubicata nel territorio di propria competenza, in favore dei pazienti residenti nella Regione Umbria e dei residenti extraregione ed ha provveduto alla liquidazione, in nome e per conto dell'Azienda USL Umbria n. 1, delle prestazioni rese dalla Casa di Cura in favore dei pazienti residenti nel territorio di competenza della stessa AUSL, stabilendo, all'interno del volume massimo anno 2025, la quota da destinare all'attività di alta specialità ortopedica, pari al 10% del tetto assegnato, ai sensi della citata DGR n. 825/2025. In aggiunta a tale tetto complessivo, con nota pec prot. n. 216212 del 29/09/2025, l'Azienda USL Umbria n.2 ha richiesto alla Casa di Cura Villa Aurora, quale unica Struttura nel territorio di competenza aziendale, la disponibilità ad eseguire un'ulteriore quota di attività chirurgica di alta specialità ortopedica, pari

al 10% del tetto assegnato per l'anno 2025, riconoscendola esclusivamente dopo aver garantito l'incremento del 10% di attività di alta specialità ortopedica rispetto a quella eseguita nell'anno precedente. Con nota pec del 30/09/2025, acquisita agli atti dell'Azienda con prot. n. 217839 di pari data, la Casa di Cura Villa Aurora ha manifestato l'interesse ad effettuare la suddetta attività aggiuntiva nell'anno 2025, secondo i volumi finanziari e le condizioni indicate nell'allegato 2 della nota prot. n. 216212/2025.

In virtù di ciò, in data 11/11/2025 è stata sottoscritta l'Appendice all'Accordo contrattuale per l'erogazione di prestazioni di attività chirurgica di alta specialità ortopedica – anno 2025 con la Casa di Cura Villa Aurora, nei confronti di tutti i cittadini umbri, indipendentemente dall'Azienda USL di residenza.

Analogamente l'Azienda USL Umbria 1 ha provveduto all'invio di comunicazione di proroga degli accordi contrattuali, per l'anno 2025, con le Case di Cura di Perugia (LIOTTI, ISTITUTO CLINICO PORTA SOLE, CLINICA LAMI, VILLA FIORITA) in favore dei pazienti residenti nella Regione Umbria e dei residenti extraregione ed ha provveduto alla liquidazione, in nome e per conto dell'Azienda USL Umbria n. 2, delle prestazioni rese nell'anno 2025 dalle quattro Case di Cura in favore dei pazienti residenti nel territorio di competenza della stessa AUSL.

La DGR n. 825/2025 stabilisce l'attribuzione alle Strutture erogatrici, della cosiddetta "tariffa regressiva": al raggiungimento del global budget, "le tariffe verranno abbattute del 95% fino ad un incremento massimo del 5% di attività".

Per l'anno 2025, come per gli anni precedenti a partire dal 2015, inoltre, in attuazione del "Regolamento recante definizione degli standard qualitativi, strutturali, tecnologici e quantitativi relativi all'assistenza ospedaliera" approvato con Decreto Ministero della Salute 2 aprile 2015 n. 70, allegato 1 punto 2.5, la Regione Umbria, con D.G.R. n. 829 del 06/07/2015, ha stabilito che, a far data da 1 luglio 2015, le Aziende Unità Sanitarie locali possono stipulare con la Casa di Cura Villa Aurora S.p.a. contratti per la sola specialità di ortopedia, tenuto conto che tale struttura privata accreditata, con 30 posti letto, non raggiunge i parametri minimi di posti letto specificati nel punto 2.5 sopra richiamato (40 p.l.) .

Analogamente la Regione Umbria, con D.D. n. 6067 e n. 6068 del 15/06/2017, ha riclassificato le Case di Cura Clinica Lami e Villa Fiorita in strutture monospecialistiche ad indirizzo ortopedico con decorrenza dalla data di adozione dei rispettivi atti.

Si riporta, di seguito, la tabella riepilogativa dell'attività delle Case di Cura riferita all'anno 2025.

Attività Case di Cura al netto del ticket - anno 2025

CASA DI CURA	GLOBAL BUDGET ASSEGNATO		VOLUME FINANZIARIO EFFETTIVO		LIQUIDABILE	
	ATTIVITA' PER I RESIDENTI	ATTIVITA' EXTRAREGIONALE	ATTIVITA' PER I RESIDENTI	ATTIVITA' EXTRAREGIONALE	ATTIVITA' PER I RESIDENTI	ATTIVITA' EXTRAREGIONALE
LIOTTI	6.080.618,10		1.340.674,63		1.340.674,63	
PORTA SOLE	6.645.286,10		1.227.447,21		1.227.447,21	
CLINICA LAMI	5.508.352,00		760.346,28		760.346,28	
VILLA FIORITA	1.682.007,00		429.181,80		429.181,80	
VILLA AURORA	1.739.289,10	1.030.257,90	1.736.360,95	1.048.616,56	1.736.360,95	1.030.626,35
VILLA AURORA - bdg aggiuntivo alta specialità ortopedica (DGR 825/2025)	276.954,70		166.815,00		166.815,00	
TOTALE	21.932.507,00	1.030.257,90	5.660.825,87	1.048.616,56	5.660.825,87	1.030.626,35

Si evidenzia, come sottoriportato, che con determina n. 9087 del 10/12/2025 si è provveduto alla definizione degli importi da corrispondere per i tamponi covid eseguiti dalla Casa di Cura Villa Aurora per pazienti ricoverati per conto delle aziende sanitarie, per un valore complessivo di € 67.728,87; contestualmente si è preso atto della nota di credito per i drg inappropriati anni 2020-2021-2022, pari ad € 36.548,15. il totale liquidato alla casa di cura villa aurora è stato quindi pari a € 31.180,72.

Il Global Budget assegnato corrisponde all'importo stabilito dalla Regione Umbria con D.G.R. n. 98/2023, D.G.R. n.184/2023, D.G.R. n.822/2024 e D.G.R. n. 825/2025, per l'acquisizione, da parte delle Aziende USL Umbria n. 1 e n. 2, di prestazioni sanitarie in favore di tutti i pazienti residenti nella Regione stessa.

Per le Case di Cura di Perugia il G.B. indicato è regionale; il volume finanziario effettivo ed il liquidabile indicati sono riferiti solo ai pazienti della AUSL2; il pagamento è effettuato dalla AUSL1 con successivo rimborso da parte

della AUSL2, ai sensi della DGR n. 857/2017, DGR n. 1516/2018, DGR n. 98/2023, DGR n. 184/2023, DGR n. 822/2024 e DGR n. 825/2025. - Per le Case di Cura Liotti e Istituto clinico Porta Sole il Global Budget regionale assegnato è stato ridefinito con Delibera AUSL Umbria 2 n. 163 del 04/02/2022, e con Delibere AUSL Umbria 1 n. 234 del 24/02/2022, n. 1063 del 30/09/2022 e n. 1206 del 16/11/2022. La DGR 822/2024 ha fissato il volume massimo per la specialistica ambulatoriale per l'anno 2024 al CONSUNTIVATO 2023, confermato dalla DGR n. 825/2025: il global budget 2025 per le prestazioni di cataratta per la Struttura Affidea Medicercenter Group è quindi pari a € 48.901,80 (totale riduzione GB di ciascuna delle due Case di Cura - Liotti e Porta Sole - € 24.450,90 - periodo gennaio-dicembre 2025).

- Per la Casa di Cura Villa Aurora il G.B. intraregione (€ 1.767.072,00) ed extraregione (€ 1.002.475,00) stabiliti dalla Regione Umbria con DGR 184/2023, dalla DGR 822/2024 e dalla DGR 825/2025, per un totale di € 2.769.547,00 sono stati rimodulati ai sensi delle disposizioni regionali, nel rispetto dell'importo minimo da garantire per i residenti della Regione Umbria (€ 1.532.083,00) e del tetto massimo di € 2.769.547,00.

- Con Determina n. 9087 del 10/12/2025 si è provveduto alla definizione degli importi da corrispondere per i tamponi COVID eseguiti dalla Casa di Cura Villa Aurora per pazienti ricoverati per conto delle Aziende Sanitarie, per un valore complessivo di € 67.728,87; contestualmente si è preso atto della nota di credito per i DRG inappropriati anni 2020-2021-2022, pari ad € 36.548,15. Il totale liquidato alla Casa di Cura Villa Aurora è stato quindi pari a € 31.180,72.

- Per la Casa di Cura Villa Aurora, a seguito della Deliberazione del D.G. n. 650 del 06/11/2025, è stata sottoscritta apposita appendice contrattuale per prestazioni chirurgiche di alta specialità ortopedica, per un volume finanziario massimo di € 276.954,70, stabilendo che sarà riconosciuto qualora la Struttura realizzi, nel corso del 2025, un incremento di almeno il 10% delle attività chirurgiche di alta specialità ortopedica rispetto al volume DRG complessivo dell'anno 2024. L'importo attività ed il liquidato indicati sono comprensivi della quota riferita ai pazienti della AUSL1, pari ad € 96.663,00, pagata dalla AUSL2 e poi rimborsata dalla AUSL1, ai sensi delle DGR n. 857/2017, DGR n. 1516/2018, DGR n. 98/2023, n. 184/2023, n. 822/2024 e n. 825/2025 (giroconto).

Analogamente a quanto contrattualizzato con la Casa di Cura Villa Aurora, l'Azienda USL Umbria 1 ha stipulato specifiche integrazioni con le Case di Cura private del proprio territorio, per effettuare prestazioni di chirurgia di alta specialità ortopedica in aggiunta al budget standard anche per i residenti dell'USL Umbria 2.

- Il volume finanziario effettivo ed il liquidabile relativo alle quattro Case di Cura di Perugia corrispondono agli importi riferiti alla sola Azienda USL Umbria n. 2 per prestazioni sanitarie rese in favore dei soli residenti nel territorio di propria competenza.

- Gli importi delle colonne del global budget sono al LORDO dei ticket; gli importi delle altre colonne sono al NETTO dei ticket.

- Per la Casa di Cura Villa Aurora intraregione il G.B. indicato è regionale; il fatturato ed il liquidato indicati sono comprensivi della quota riferita ai pazienti residenti nella AUSL1, pari ad € 852.009,40 al netto ticket, pagata dalla AUSL2 e poi rimborsata dalla AUSL1, ai sensi della DGR n. 857/2017, della DGR n. 1516/2018, della DGR n. 98/2023, della DGR n. 184/2023, della DGR n.822/2024 e della DGR n. 825/2025 (giroconto).

- Per l'anno 2025, ai sensi della DGR n. 825/2025, per la sola Casa di Cura Villa Aurora extraregione, l'importo liquidato è comprensivo del calcolo della tariffa regressiva di € 946,85 che, però, non è compresa nel GB regionale.

L'Azienda USL Umbria n. 2 intrattiene rapporti convenzionali, oltre che con le Case di Cura, con strutture private accreditate di diagnostica per immagini per acquistare prestazioni di alta tecnologia ed ecografie e con strutture private accreditate per acquistare prestazioni di fisioterapia, al fine di sostenere la domanda assistenziale, contenere i tempi di attesa e ridurre i fenomeni di mobilità passiva extraregionale.

Per tale motivo le prestazioni di diagnostica e di fisioterapia acquistate dall'Azienda per i propri residenti sono inserite nell'offerta CUP determinando il tempo di attesa generale. Le prestazioni possono essere prenotate tramite la procedura CUP, vengono remunerate se erogate (la validazione segue le stesse regole degli ambulatori propri) al valore del tariffario regionale vigente, con gli abbattimenti del 2% previsti dalla Legge finanziaria 2007 e con ulteriori sconti definiti nei singoli accordi contrattuali; le strutture provvedono all'invio dei dati al MEF nel rispetto dell'art. 50 e provvedono alla trasmissione dei flussi informativi al sistema informativo aziendale per l'alimentazione del Flusso C della specialistica. I volumi complessivi della casistica da trattare, definiti nel rispetto della normativa sulla spending review, sono fissati negli accordi contrattuali e la

programmazione delle agende di prenotazione nel corso dell'anno si rapporta con le disponibilità di budget progressive in relazione ai consumi.

Per l'attività specialistica ambulatoriale di diagnostica per immagini, per garantire i tempi massimi di attesa in tutti gli ambiti distrettuali dell'Azienda USL Umbria 2, con DGR n. 259 del 21/03/2025, recante "Piano operativo straordinario di recupero delle liste di attesa – Anno 2025. Adozione", la Regione Umbria ha stabilito di utilizzare i residui delle risorse assegnate negli anni precedenti finalizzate al recupero delle prestazioni in lista di attesa e non utilizzate, per l'acquisto dal privato accreditato e convenzionato delle prestazioni di specialistica ambulatoriale inserite nei PDT.

Con Delibera del Direttore Generale n. 725 del 18/11/2025, recante "Esito Manifestazione di interesse del 05/11/2025 per l'acquisizione di prestazioni specialistiche in percorso di tutela per gli ambiti distrettuali dell'Azienda Usl Umbria n.2 – Provvedimenti", l'Azienda Usl Umbria n.2 ha preso atto dell'esito dell' "Avviso di manifestazione di interesse – Piano Operativo Straordinario di Recupero delle Liste di Attesa – anno 2025", di cui alla D.G.R. n. 259/2025, rivolto all'individuazione di soggetti privati accreditati con i quali sottoscrivere accordi contrattuali per l'acquisizione di prestazioni di specialistica ambulatoriale in Percorso di Tutela e ricomprese nei LEA, per gli ambiti territoriali dei Distretti dell'Azienda USL Umbria n. 2.

Con note trasmesse nel corso dell'anno 2025, l'Azienda USL Umbria n.2 ha assegnato le prestazioni in percorso di tutela da prenotare entro il 31/12/2025, alle strutture private accreditate che hanno sottoscritto la Manifestazione di interesse ai sensi della DGR n. 259/2025.

5.1.1.3. TETTI FARMACEUTICA

La relazione che segue tiene conto dei dati forniti dal documento redatto dall'Agenzia Italiana del Farmaco – AIFA "Monitoraggio della Spesa Farmaceutica Nazionale e Regionale, Gennaio – Settembre 2025".

Richiamato l'art.5, comma 2, lettera d, del D.L. 1° ottobre 2007, n. 159, convertito, con modificazioni dalla L.222/2007 che ha così disposto:

- AIFA effettua il monitoraggio mensile dei dati di spesa farmaceutica e comunica le relative risultanze al Ministero della salute ed al Ministero dell'economia e delle finanze con la medesima cadenza;
- AIFA verifica al 31 maggio, al 30 ottobre e al 31 dicembre di ogni anno l'eventuale superamento a livello nazionale dei tetti di spesa,

L' "Ufficio Monitoraggio della spesa farmaceutica e rapporti con le Regioni" dell'AIFA ha predisposto il documento relativo al monitoraggio mensile della spesa farmaceutica nazionale e regionale, e la verifica del rispetto dei tetti programmati della spesa farmaceutica convenzionata e per acquisti diretti, per il periodo Gennaio-Settembre 2025 (DCR aggiornate al 12 Dicembre 2025, dati aggiornati dall'NSIS al 20 Novembre 2025).

TETTI 2025 E I FONDI PER I FARMACI INNOVATIVI

La legge di bilancio 2021 (art. 1, commi 475-477, legge n. 178 del 2020) ha rimodulato, a decorrere dal 2021, i valori percentuali dei tetti della spesa, mantenendo invariate le risorse complessive pari al 14,85% del FSN. In particolare, la legge di Bilancio 2021 ha così disposto:

- A decorrere dall'anno 2021, fermo restando il valore complessivo del 14,85 per cento, il limite della spesa farmaceutica convenzionata di cui all'articolo 1, comma 399, della legge 11 dicembre 2016, n. 232, è rideterminato nella misura del 7 per cento.
- Conseguentemente, a partire dal medesimo anno, il tetto di spesa della spesa farmaceutica per acquisti diretti di cui all'articolo 1, comma 398, della citata legge n. 232 del 2016 e' rideterminato nella misura del 7,85 per cento, fermo restando il valore percentuale del tetto per acquisti diretti di gas medicinali di cui all'articolo 1, comma 575, della legge 30 dicembre 2018, n. 145.

Successivamente l'art. 1, comma 281 Legge di Bilancio per l'annualità 2022 (Legge n. 234 del 2021) ha previsto che il tetto della spesa farmaceutica per acquisti diretti (inclusi i gas medicinali) fosse rideterminato nella misura dell'8,15 per cento per l'anno 2023.

Infine, l'art. 1, comma 223 Legge di Bilancio per l'annualità 2024 (Legge 30 dicembre 2023, n. 213) ha previsto che il tetto della spesa farmaceutica per acquisti diretti di cui all'articolo 1, comma 398, della legge 11 dicembre 2016, n. 232, è rideterminato, rispetto a quanto previsto dall'articolo 1, comma 281, della legge 30 dicembre 2021, n. 234, nella misura dell'8,5 per cento a decorrere dall'anno 2024. Conseguentemente il tetto della spesa farmaceutica convenzionata e' rideterminato nel valore del 6,8 per cento a decorrere dal medesimo anno 2024. Resta fermo il valore percentuale del tetto per acquisti diretti di gas medicinali di cui all'articolo 1, comma 575, della legge 30 dicembre 2018, n. 145.

Inoltre, la Legge di Bilancio 2017 ha istituito:

- a decorrere dal 1° gennaio 2017, nello stato di previsione del Ministero della Salute un Fondo per il **concorso al rimborso alle regioni per l'acquisto dei medicinali innovativi non oncologici**, con una dotazione di 500 milioni di euro annui (comma 400);
- a decorrere dal 1° gennaio 2017, nello stato di previsione del Ministero della Salute un **Fondo per il concorso al rimborso alle regioni per l'acquisto dei medicinali oncologici innovativi**, con una dotazione di 500 milioni di euro annui, mediante utilizzo delle risorse del comma 393 (comma 401).

Successivamente a decorrere dal 1° gennaio 2022 con il Decreto Legge 25 maggio 2021 n 73 il comma 400 e' stato abrogato e il comma 401 viene sostituito, per istituire nello stato di previsione del Ministero dell'economia e delle finanze un Fondo, con una dotazione di 1.000 milioni di euro annui, per il concorso al rimborso alle regioni delle spese sostenute per l'acquisto dei farmaci innovativi. Resta ferma la competenza del Ministero della salute a disciplinare le modalità operative di erogazione delle risorse stanziare, sulla base dei criteri stabiliti con il decreto adottato ai sensi del comma 405.

Successivamente è stato stabilito, un incrementato del Fondo dei Farmaci innovativi di 100 milioni di euro per l'anno 2022, di 200 milioni di euro per l'anno 2023 e di 300 milioni di euro a decorrere dall'anno 2024.

Infine, l'art. 1 della legge di Bilancio 2025 (Legge 30 dicembre 2024, n. 207) stabilisce:

- al comma 285 che "All'esito della valutazione condotta dalla Commissione scientifica ed economica dell'Agenzia italiana del farmaco (AIFA), sentiti i portatori di interesse e le associazioni di pazienti e cittadini, l'agenzia stessa, con determina del presidente, su proposta del direttore tecnico-scientifico da adottare entro il 31 marzo 2025, definisce i criteri di valutazione per l'attribuzione dell'innovatività terapeutica che consente il finanziamento dell'accesso al rimborso da parte del Servizio sanitario nazionale con le risorse del fondo di cui al comma 283";

- al comma 288 che "a decorrere dal 1° gennaio 2025, i medicinali con requisito di innovatività condizionata vigente accedono al Fondo di cui al comma 283, per un importo comunque non superiore a 300 milioni di euro annui";

- al comma 289 che "a decorrere dal 1° gennaio 2025, le risorse del Fondo di cui al comma 283, per un importo non superiore a 100 milioni di euro annui, possono essere utilizzate anche in relazione agli agenti antinfettivi per infezioni da germi multiresistenti già iscritti o inseriti successivamente a tale data nel prontuario farmaceutico nazionale e classificati come «reserve» secondo la nomenclatura «Access, Watch, Reserve (AWaRe)» dell'Organizzazione mondiale della sanità (OMS) ovvero attivi nei confronti di almeno un patogeno considerato prioritario dall'elenco «Bacterial Priority Pathogens List» dell'OMS, cosiddetti «listed»;

- al comma 290 che "per effetto di quanto disposto dai commi 288 e 289, a decorrere dal 1° gennaio 2025 i farmaci innovativi accedono al Fondo di cui al comma 283 per un importo non superiore a 900 milioni di euro annui.

A tal riguardo, la Determina AIFA 9 luglio 2025 "Criteri per la classificazione dei farmaci innovativi e degli agenti antinfettivi per infezioni da germi multiresistenti, ai sensi della legge 30 dicembre 2024, n. 207, articolo 1, commi 281-292" (Determina n. 966/2025 - GU Serie Generale n.160 del 12-07-2025), all'art. 2, determina gli elenchi dei medicinali ai quali è stato attribuito il requisito dell'innovatività terapeutica (comma 1, allegato 4a), dei medicinali ai quali è stato attribuito il requisito dell'innovatività condizionata (comma 2, allegato 4b) e degli agenti antinfettivi per infezioni da germi multiresistenti classificati come «reserve» (comma 3, allegato 4c). Inoltre, al comma 4 del sopracitato articolo 2, approva l'elenco unico dei medicinali con innovatività (piena e condizionata) che devono rispettare il tetto di spesa di cui ai commi 288 e 290 dell'art. 1, legge n. 207/2024 (allegato 5); e al comma 5 approva l'elenco dei farmaci che devono rispettare il tetto di spesa di cui ai commi 289 dell'art. 1, legge n. 207/2024.

A seguito delle numerose iniziative attivate a livello aziendale ed a livello regionale con la Cabina di Regia per la Governance Farmaceutica, si sono ottenuti importanti risultati. Di seguito si riporta lo stato della spesa farmaceutica Convenzionata, degli Acquisti Diretti e della loro somma, nell'anno 2021 e la sua evoluzione nell'anno 2025.

Tabella 1

Spesa farmaceutica convenzionata nel periodo Gennaio-Giugno 2021 e verifica del rispetto del tetto di spesa del 7,00% per singola regione in ordine decrescente di incidenza sul FSR*

Regione	A FSN* Gen-Giu*	B=A*7% Tetto 7,00%	C Spesa netta DCR ^f	D Payback 1,83%	E Ticket fisso per ricetta	F Payback ^h	G=C-D+E-F Spesa convenzionata	H=G-B Scostamento assoluto	I=G/A*100 Inc.% su FSR
CAMPANIA	5.647.554.060	395.328.784	401.342.919	8.901.368	36.958.760	2.706.461	426.693.849	31.365.065	7,56
CALABRIA	1.934.664.192	135.426.493	142.757.852	2.928.970	5.102.238	992.134	143.938.985	8.512.492	7,44
PUGLIA	3.964.008.651	277.480.606	277.762.900	6.041.783	21.914.252	1.729.696	291.905.674	14.425.068	7,36
LOMBARDIA	10.115.002.478	708.050.173	701.009.840	14.684.546	60.262.770	3.584.129	743.003.935	34.953.761	7,35
BASILICATA	568.743.440	39.812.041	42.729.295	860.898	43.228	235.474	41.676.151	1.864.110	7,33
ABRUZZO	1.313.537.147	91.947.600	93.539.427	1.932.365	3.424.640	706.593	94.325.109	2.377.509	7,18
LAZIO	5.795.836.621	405.708.563	410.438.594	8.695.511	10.407.107	2.835.378	409.314.813	3.606.249	7,06
SICILIA	4.842.311.993	338.961.840	320.552.410	7.105.225	22.125.894	2.320.931	333.252.147	-5.709.693	6,88
SARDEGNA	1.614.332.201	113.003.254	112.306.456	2.212.710		740.720	109.353.026	-3.650.228	6,77
UMBRIA	904.211.326	63.294.793	61.280.842	1.230.959	16.827	362.431	59.704.280	-3.590.513	6,60
MOLISE	311.285.886	21.790.012	19.128.890	410.379	1.263.469	172.536	19.809.443	-1.980.569	6,36
MARCHE	1.549.922.439	108.494.571	100.686.442	2.021.687		684.013	97.980.742	-10.513.828	6,32
FRIULI V. G.	1.222.730.141	85.591.110	77.647.917	1.519.214		438.218	75.690.485	-9.900.625	6,19
LIGURIA	1.655.893.599	115.912.552	93.015.786	1.997.350	9.045.684	751.605	99.312.515	-16.600.037	6,00
PIEMONTE	4.450.441.357	311.530.895	265.029.502	5.183.285	156.936	1.666.093	258.337.060	-53.193.835	5,80
TOSCANA	3.823.731.403	267.661.198	222.022.619	4.350.263	107.744	1.524.033	216.256.067	-51.405.131	5,66
P.A. TRENTO	538.482.389	37.693.767	30.811.671	598.033	30.410	166.199	30.077.849	-7.615.918	5,59
D'AOSTA	126.224.759	8.835.733	6.326.463	135.149	683.446	53.074	6.821.685	-2.014.048	5,40
VENETO	4.949.873.025	346.491.112	244.370.863	5.327.158	27.544.068	1.642.490	264.945.283	-81.545.829	5,35
E.ROMAGNA	4.556.187.361	318.933.115	241.302.586	4.763.713	135.328	1.255.514	235.418.687	-83.514.428	5,17
P.A. BOLZANO	519.022.769	36.331.594	21.372.086	464.687	2.129.573	148.631	22.888.341	-13.443.253	4,41
ITALIA	60.403.997.236	4.228.279.807	3.885.435.359	81.365.254	201.352.375	24.716.353	3.980.706.127	-247.573.680	6,59

In rosso le Regioni che non rispettano il tetto di spesa.

(*) Fsn 2021 provvisorio comunicato dal Ministero della Salute il 28/09/2021

^f Spesa al lordo del Payback 1,83%.

^h Somma dei Payback ad eccezione del payback 1,83%. Vedi nota in fondo a tab. 6

Tabella 2

Spesa farmaceutica per acquisti diretti (al netto dei Gas Medicinali) individuata tramite il flusso della tracciabilità[™] del farmaco nel periodo Gennaio-Giugno 2021 e verifica del rispetto del tetto di spesa del 7,65%, per regione in ordine decrescente di incidenza sul FSN

Regione	A FSN* Gen-Giu*	B Tetto 7,65%	C Spesa tracciabilità [™] (SOLO classe A e H - Colonne B e C Tab. B)	D Payback ^f	E Spesa per farmaci innovativi Non Oncologici al netto dei Payback ^g coperta dal fondo	F Spesa per farmaci innovativi Oncologici al netto dei Payback ^h ⁱ coperta dal fondo	G=C-D-E-F Spesa Acquisti diretti (†)	H=G-B Scostamento assoluto	I=G/A% Inc. %
UMBRIA	904.211.326	69.172.166	117.699.503	1.654.435	2.861.704	4.796.558	108.386.807	39.214.641	11,99
SARDEGNA	1.614.332.201	123.496.413	184.226.148	2.863.495	0	0	181.362.653	57.866.239	11,23
PUGLIA	3.964.008.651	303.246.662	465.182.360	12.144.217	13.675.593	18.558.797	420.803.752	117.557.090	10,62
ABRUZZO	1.313.537.147	100.485.592	148.726.226	2.202.299	4.384.572	4.833.517	137.305.837	36.820.245	10,45
MARCHE	1.549.922.439	118.569.067	175.618.146	3.132.818	5.237.992	7.045.447	160.201.888	41.632.822	10,34
E.ROMAGNA	4.556.187.361	348.548.333	509.495.547	12.186.405	12.083.125	17.915.373	467.310.645	118.762.312	10,26
TOSCANA	3.823.731.403	292.515.452	434.492.041	9.415.168	13.014.037	22.142.321	389.920.515	97.405.063	10,20
CAMPANIA	5.647.554.060	432.037.886	641.952.709	16.823.120	25.958.388	23.450.811	575.720.390	143.682.505	10,19
FRIULI V. G.	1.222.730.141	93.538.856	127.899.993	3.361.051	0	0	124.538.942	31.000.086	10,19
BASILICATA	568.743.440	43.508.873	61.955.737	1.383.589	1.470.314	2.003.691	57.098.142	13.589.268	10,04
LIGURIA	1.655.893.599	126.675.860	182.555.390	3.419.732	4.674.002	10.114.387	164.347.269	37.671.409	9,92
CALABRIA	1.934.664.192	148.001.811	206.127.286	2.704.090	5.741.298	6.095.274	191.586.623	43.584.812	9,90
LAZIO	5.795.836.621	443.381.502	601.247.419	10.519.575	15.195.812	32.019.609	543.512.422	100.130.921	9,38
MOLISE	311.285.886	23.813.370	31.010.788	365.934	1.057.889	470.982	29.115.983	5.302.613	9,35
VENETO	4.949.873.025	378.665.286	487.781.594	10.117.094	14.180.418	21.304.828	442.179.254	63.513.968	8,93
SICILIA	4.842.311.993	370.436.867	452.854.975	9.481.886	6.539.139	6.950.985	429.882.966	59.446.098	8,88
PIEMONTE	4.450.441.357	340.458.764	436.196.047	9.048.697	13.951.588	18.177.478	395.018.283	54.559.519	8,88
P.A. BOLZANO	519.022.769	39.705.242	46.805.363	1.116.121	0	0	45.689.242	5.984.000	8,80
P.A. TRENTO	538.482.389	41.193.903	43.464.184	882.039	0	0	42.582.145	1.388.242	7,91
LOMBARDIA	10.115.002.478	773.797.690	861.886.311	23.903.677	28.054.841	47.622.569	762.305.224	-11.492.465	7,54
V. D'AOSTA	126.224.759	9.656.194	9.454.504	425.363	0	0	9.029.140	-627.054	7,15
ITALIA	60.403.997.236	4.620.905.789	6.226.632.269	137.150.805	185.792.288	250.000.000	5.653.689.176	1.032.783.387	9,36

In rosso le Regioni che non rispettano il tetto di spesa.

NOTA BENE: per i farmaci innovativi è riportata la stima della spesa per le sole indicazioni innovative, che è stata calcolata considerando le quote storiche di innovatività per indicazione del 2020 (cfr. Monitoraggio Gennaio – Dicembre 2020 – Consuntivo); per tutti i nuovi farmaci innovativi del 2021 è stata considerata una quota pari al 100%.

Tabella 3

Spesa farmaceutica convenzionata e per acquisti diretti nel periodo Gennaio-Giugno 2021 e verifica del rispetto delle risorse complessive del 14,85%, per regione in ordine decrescente di incidenza sul FSN

Regione	A	B	C	D	E=C+D	F=E-B	G=E/A%	H=F/A%
	FSN *	Soglia 14,85%	Spesa	Spesa	Spesa	Scostamento	Inc. %	Inc. %
	Gen - Giu		Convenzionata †	per Acquisti diretti ‡ (**)	complessiva (**)	assoluto (**)		Scostamento
UMBRIA	904.211.326	134.275.382	59.704.280	109.452.305	169.156.585	34.881.203	18,71	3,86
SARDEGNA	1.614.332.201	239.728.332	109.353.026	186.471.467	295.824.492	56.096.160	18,32	3,47
PUGLIA	3.964.008.651	588.655.285	291.905.674	433.513.244	725.418.917	136.763.633	18,30	3,45
CAMPANIA	5.647.554.060	838.661.778	426.693.849	588.582.016	1.015.275.865	176.614.087	17,98	3,13
ABRUZZO	1.313.537.147	195.060.266	94.325.110	140.673.136	234.998.246	39.937.979	17,89	3,04
CALABRIA	1.934.664.192	287.297.633	143.938.985	197.990.110	341.929.095	54.631.463	17,67	2,82
BASILICATA	568.743.440	84.458.401	41.676.151	58.683.798	100.359.949	15.901.548	17,65	2,80
MARCHE	1.549.922.439	230.163.482	97.980.742	163.403.916	261.384.658	31.221.176	16,86	2,01
LAZIO	5.795.836.621	860.681.738	409.314.813	554.764.636	964.079.449	103.397.711	16,63	1,78
FRIULI V.G.	1.222.730.141	181.575.426	75.690.485	126.151.412	201.841.897	20.266.472	16,51	1,66
SICILIA	4.842.311.993	719.083.331	333.252.147	449.147.878	782.400.025	63.316.694	16,16	1,31
MOLISE	311.285.886	46.225.954	19.809.443	30.348.630	50.158.074	3.932.120	16,11	1,26
LIGURIA	1.655.893.599	245.900.199	99.312.515	166.255.560	265.568.075	19.667.876	16,04	1,19
TOSCANA	3.823.731.402	567.824.113	216.256.067	394.669.622	610.925.689	43.101.575	15,98	1,13
E. ROMAGNA	4.556.187.361	676.593.823	235.418.687	476.232.889	711.651.576	35.057.753	15,62	0,77
LOMBARDIA	10.115.002.478	1.502.077.868	743.003.935	791.493.238	1.534.497.172	32.419.304	15,17	0,32
PIEMONTE	4.450.441.356	660.890.541	258.337.060	406.368.891	664.705.951	3.815.410	14,94	0,09
VENETO	4.949.873.025	735.056.144	264.945.283	447.171.719	712.117.001	-22.939.143	14,39	-0,46
PA. TRENTO	538.482.389	79.964.635	30.077.849	42.936.406	73.014.255	-6.950.380	13,56	-1,29
PA. BOLZANO	519.022.769	77.074.881	22.888.341	46.227.192	69.115.533	-7.959.349	13,32	-1,53
V. D'AOSTA	126.224.759	18.744.377	6.821.685	9.422.407	16.244.093	-2.500.284	12,87	-1,98
ITALIA	60.403.994.757	8.969.993.590	3.980.706.127	5.795.751.523	9.776.457.650	806.464.060	16,19	1,34

In rosso le Regioni che non rispettano il tetto di spesa.

(*) Fsn 2021 provvisorio comunicato dal Ministero della Salute il 28/09/2021

Per l'Umbria, l'incidenza % sul FSR passa dal 6,60% del 2021, al 6,11% nel 2022, al 5,67% nel 2023, al 5,7567% nel 2024, **al 5,759% nel periodo gennaio-settembre 2025** mantenendosi ancora tra le Regioni che rispettano il tetto di spesa. A partire dal 1 Marzo 2024 (L. 213 del 30/12/2023), è stata prevista una nuova metodica di calcolo della spesa farmaceutica convenzionata, dove vengono penalizzate le regioni (come la Regione Umbria) che hanno la spesa farmaceutica più bassa, in quanto comprensiva di una remunerazione aggiuntiva crescente per le farmacie con più basso fatturato.

Tabella 4

Spesa farmaceutica convenzionata nel periodo **Gennaio-Settembre 2025** e verifica del rispetto del tetto di spesa del 6,80% per singola regione in ordine decrescente di incidenza sul FSR*.

Regione	A	B=A*6,80%	C	D	E	F=C-D-E	G	H=H+F+G	I=H-B	J=H/A*100	Anno 2024
	FSN* Gen-Set 25	Tetto 6,80%	Spesa netta Convenzionata*	Payback 1,83%	Payback*	Spesa netta	Ticket fisso per ricetta	Spesa convenzionata da tetto	Scostamento assoluto	Inc. % su FSR	Inc. % spesa su FSR 2024
LOMBARDIA	17.141.489.904	1.165.621.313	1.190.814.231	24.968.136	11.576.698	1.154.269.397	105.843.013	1.260.112.409	94.491.096	7,35	7,04
BASILICATA	926.830.431	63.024.469	69.123.700	1.345.493	602.554	67.175.653	49.369	67.225.023	4.200.553	7,25	7,32
CALABRIA	3.215.658.752	218.664.795	225.394.550	4.535.272	2.133.415	218.725.863	10.724.587	229.450.450	10.785.654	7,14	7,08
SARDEGNA	2.701.265.789	183.686.074	192.608.870	3.700.005	1.669.289	187.239.575	211.394	187.450.969	3.764.895	6,94	7,32
ABRUZZO	2.205.148.824	149.950.120	152.764.059	2.996.707	1.415.325	148.352.028	4.562.304	152.914.331	2.964.211	6,93	6,94
CAMPANIA	9.464.665.892	643.597.281	611.683.533	13.184.979	5.725.632	592.772.922	59.757.466	652.530.389	8.933.108	6,89	6,96
PUGLIA	6.703.156.056	455.814.612	441.591.866	9.224.105	3.825.963	428.541.797	33.389.572	461.931.369	6.116.757	6,89	6,86
MOLISE	516.905.845	35.149.597	34.099.926	689.988	298.520	33.111.418	2.218.227	35.329.645	180.048	6,83	6,80
MARCHE	2.577.707.803	175.284.131	172.675.003	3.306.095	1.461.241	167.907.666	116.009	168.023.676	-7.260.455	6,52	6,40
LAZIO	9.751.867.853	663.127.014	634.297.075	12.911.976	5.168.630	616.216.470	12.574.505	628.790.975	-34.336.039	6,45	6,48
SICILIA	8.163.329.479	555.106.405	494.774.674	10.535.118	3.266.920	480.972.635	37.633.286	518.605.921	-36.500.483	6,35	6,37
FRIULI V.G.	2.041.731.995	138.837.776	125.817.651	2.361.494	891.090	122.565.068	0	122.565.068	-16.272.708	6,00	5,93
UMBRIA	1.505.937.251	102.403.733	89.634.313	1.710.208	848.474	87.075.630	45.180	87.120.810	-15.282.924	5,79	5,75
P.A. TRENTO	908.199.675	61.757.578	53.445.450	999.955	359.413	52.086.082	132.778	52.218.860	-9.538.718	5,75	5,81
LIGURIA	2.727.793.656	185.489.969	145.013.009	3.038.274	1.410.781	140.563.954	15.925.833	156.489.787	-29.000.181	5,74	5,75
PIEMONTE	7.424.148.845	504.842.121	430.116.378	8.002.867	3.064.738	419.048.773	433.058	419.481.831	-85.360.290	5,65	5,58
V. D'AOSTA	213.281.792	14.503.162	10.736.691	220.408	84.586	10.431.697	1.111.709	11.543.406	-2.959.756	5,41	5,44
TOSCANA	6.401.164.460	435.279.183	352.765.317	6.540.312	3.022.176	343.202.828	332.612	343.535.440	-91.743.743	5,37	5,31
VENETO	8.354.145.129	568.081.869	401.618.828	8.452.896	3.477.638	389.688.293	45.723.120	435.411.413	-132.670.456	5,21	5,18
E. ROMAGNA	7.698.309.050	523.485.015	386.103.048	7.535.215	3.067.554	375.500.279	20.097.581	395.597.861	-127.887.155	5,14	5,10
P.A. BOLZANO	872.877.846	59.355.693	36.209.639	770.125	322.346	35.117.168	3.723.723	38.840.891	-20.514.803	4,45	4,40
ITALIA	101.515.616.326	6.903.061.910	6.251.287.809	127.029.628	53.692.984	6.070.565.197	354.605.325	6.425.170.523	-477.891.387	6,33	6,28

In rosso le Regioni che non rispettano il tetto di spesa.

* Fsn 2025 provvisorio comunicato dal Ministero della Salute il 27/06/2025.

* Spesa al lordo del Payback 1,83% e altri Payback (cfr tab 7).

* Somma dei Payback ad eccezione del payback 1,83% (cfr tab 7).

Le **tabelle 5-6-7** indicano, per ciascuna Regione, rispettivamente l'andamento della spesa farmaceutica convenzionata netta, andamento relativo alla spesa nelle singole regioni di tutte le compartecipazioni a carico del cittadino, nel periodo Gennaio-Settembre 2025 rispetto allo stesso periodo del 2024 (numero di ricette e DDD).

Tabella 5

Confronto della spesa farmaceutica convenzionata rilevata da DCR nel periodo Gennaio-Settembre 2025 nelle singole regioni, rispetto allo stesso periodo dell'anno precedente.

Regione	Spesa lorda Gen-Set 25†	Spesa lorda Gen-Set 24†	Var assoluta	Var %	Spesa lorda convenzionata Gen-Set 25†	Spesa lorda convenzionata Gen-Set 24†	Var assoluta	Var %	Spesa Netta Convenzionata Gen-Set 25*	Spesa Netta Convenzionata Gen-Set 24*	Var assoluta	Var %
PIEMONTE	484.971.746	470.733.518	14.238.227	3,0	473.311.351	464.378.277	8.933.074	1,9	430.116.378	414.310.567	15.805.810	3,8
V. D'AOSTA	13.365.188	12.886.868	478.320	3,7	13.099.352	12.770.270	329.082	2,6	10.736.691	10.281.187	455.503	4,4
LOMBARDIA	1.523.109.689	1.409.458.875	113.650.813	8,1	1.402.615.426	1.331.871.815	70.743.611	5,3	1.190.814.231	1.103.150.018	87.664.213	7,9
P.A. BOLZANO	46.643.367	44.892.135	1.751.232	3,9	44.579.954	43.438.564	1.141.390	2,6	36.209.639	34.652.977	1.556.662	4,5
P.A. TRENTO	60.514.734	59.446.524	1.068.210	1,8	58.779.562	58.345.759	433.803	0,7	53.445.450	52.335.941	1.109.509	2,1
VENETO	511.878.202	498.893.994	12.984.208	2,6	498.175.158	490.068.462	8.106.696	1,7	401.618.828	387.474.879	14.143.949	3,7
FRIULI V.G.	142.948.561	138.324.068	4.624.493	3,3	138.983.712	136.334.718	2.648.994	1,9	125.817.651	121.551.831	4.265.820	3,5
LIGURIA	184.102.659	183.044.325	1.058.334	0,6	179.129.662	179.730.265	-600.603	-0,3	145.013.009	143.785.677	1.227.333	0,9
E. ROMAGNA	456.884.423	452.773.979	4.110.444	0,9	454.627.714	453.481.199	1.146.515	0,3	386.103.048	398.539.885	-12.436.837	-3,1
TOSCANA	396.382.856	395.020.102	1.362.754	0,3	390.381.279	390.911.406	-530.127	-0,1	352.765.317	347.614.351	5.150.966	1,5
UMBRIA	103.772.363	102.279.195	1.493.169	1,5	101.741.345	100.990.859	750.486	0,7	89.634.313	87.769.825	1.864.488	2,1
MARCHE	200.287.363	193.742.707	6.544.656	3,4	194.788.216	189.932.094	4.856.122	2,6	172.675.003	165.715.238	6.959.765	4,2
LAZIO	782.853.091	772.878.994	9.974.097	1,3	750.198.980	749.726.988	471.992	0,1	634.297.075	620.784.640	13.512.435	2,2
ABRUZZO	181.674.872	179.191.912	2.482.959	1,4	177.509.859	175.720.658	1.789.202	1,0	152.764.059	148.372.340	4.391.719	3,0
MOULISE	41.782.194	40.151.537	1.630.657	4,1	41.621.334	40.193.982	1.427.352	3,6	34.099.926	32.638.542	1.461.384	4,5
CAMPANIA	799.679.602	791.868.529	7.811.073	1,0	767.855.576	770.010.071	-2.154.495	-0,3	611.683.533	602.443.972	9.239.561	1,5
PUGLIA	558.408.797	545.702.294	12.706.503	2,3	537.498.254	529.573.003	7.925.252	1,5	441.591.866	427.521.222	14.070.644	3,3
BASILICATA	81.702.891	80.478.461	1.224.430	1,5	79.184.977	76.166.269	3.018.708	4,0	69.123.700	65.325.862	3.797.837	5,8
CALABRIA	274.616.012	269.038.681	5.577.331	2,1	268.809.982	265.234.728	3.575.254	1,3	225.394.550	218.514.694	6.879.856	3,1
SICILIA	636.411.940	625.462.142	10.949.798	1,8	612.746.902	612.634.189	112.713	0,0	494.774.674	485.169.367	9.605.306	2,0
SARDEGNA	224.364.108	221.071.842	3.292.266	1,5	216.596.831	215.037.996	1.558.835	0,7	192.608.870	189.059.538	3.549.333	1,9
ITALIA	7.706.354.657	7.487.340.683	219.013.973	2,9	7.402.235.428	7.286.551.571	115.683.857	1,6	6.251.287.809	6.057.012.554	194.275.255	3,2

#Importo lordo (prezzo al pubblico per confezione) a lordo Iva.
 *Da marzo 2024 spesa lorda calcolata sulla base della nuova normativa (Legge di bilancio 30 dicembre 2023, n. 213, art. 1 commi 225-227).
 † Spesa netta come da DCR al netto della compartecipazione totale, degli sconti SSN e delle rettifiche regionali (cfr tab 2).

La **Tab. 6** indica, per ciascuna Regione, la quota di compartecipazione a carico del cittadino nel periodo Gennaio-Settembre 2025 rispetto allo stesso periodo del 2024.

Tabella 6

Riepilogo della spesa relativa a tutte le compartecipazioni a carico del cittadino nel periodo Gennaio-Settembre 2025, nelle singole regioni, rispetto allo stesso periodo del 2024. Dettaglio della quota di compartecipazione per Regione relativa all'eventuale differenziale tra prezzo al pubblico e prezzo di riferimento dei farmaci a brevetto scaduto.

Regione	A	B	C	D-C-B	E-100*D/B	F	G	H-C-F	I	J-100*F/C	K-100*H/C	L-G/A	M-I/A	N-L/A
	Spesa lorda convenzionata Gen-Set 25†	Totale compartecip. Gen-Set 24	Totale compartecip. Gen-Set 25	Var assoluta	Var %	Quota di compartecip. sul prezzo di riferimento 2025	Var % rispetto al 2024	Ticket fisso per ricetta 2025	Var % rispetto al 2024	Inc % Quota Prif. Sulla compartecip. totale	Inc % Ticket Fisso sul totale	Peso % del Ticket totale sulla lorda convenzionata Gen-Set 25	Peso % della compartecip. sulla lorda convenzionata Gen-Set 25	Peso % del Ticket fisso sulla lorda convenzionata Gen-Set 25
PIEMONTE*	473.311.351	44.105.767	42.177.269	-1.928.498	-4,4	41.744.210	-4,5	433.058	7,2	99,0	1,0	8,9	8,8	0,1
V. D'AOSTA	13.099.352	2.371.043	2.341.279	-29.763	-1,3	1.229.571	-0,9	1.111.709	-1,6	52,5	47,5	17,9	9,4	8,5
LOMBARDIA	1.402.615.426	206.249.887	208.669.131	2.419.244	1,2	102.826.118	-0,9	105.843.013	3,3	49,3	50,7	14,9	7,3	7,5
P.A. BOLZANO	44.579.954	8.255.653	8.308.955	53.303	0,6	4.585.233	-0,7	3.723.723	2,4	55,2	44,8	18,6	10,3	8,4
P.A. TRENTO*	58.779.562	5.361.657	5.263.494	-98.163	-1,8	5.130.716	-2,1	132.778	11,8	97,5	2,5	9,0	8,7	0,2
VENETO	498.175.158	97.008.517	95.811.429	-1.197.088	-1,2	50.088.309	-2,3	45.723.120	-0,1	52,3	47,7	19,2	10,1	9,2
FRIULI V.G.*	138.983.712	13.228.081	12.977.225	-250.856	-1,9	12.977.225	-1,9	0	0	100,0	0,0	9,3	9,3	0,0
LIGURIA	179.129.662	33.884.845	33.804.286	-80.559	-0,2	17.878.453	-1,8	15.925.833	1,5	52,9	47,1	18,9	10,0	8,9
E. ROMAGNA**	454.627.714	49.875.833	67.945.829	18.069.996	36,2	47.848.247	-3,3	20.097.581	5.226,3	70,4	29,6	14,9	10,5	4,4
TOSCANA*	390.381.279	38.312.916	36.968.057	-1.344.859	-3,5	36.635.445	-3,6	332.612	5,2	99,1	0,9	9,5	9,4	0,1
UMBRIA*	101.741.345	12.155.652	11.981.187	-174.466	-1,4	11.936.007	-1,5	45.180	5,4	99,6	0,4	11,8	11,7	0,0
MARCHE*	194.788.216	21.846.235	21.856.835	10.600	0,0	21.740.826	-0,0	116.009	21,9	99,5	0,5	11,2	11,2	0,0
LAZIO	750.198.980	118.101.757	114.669.590	-3.432.167	-2,9	102.095.085	-2,6	12.574.505	-5,6	89,0	11,0	15,3	13,6	1,7
ABRUZZO	177.509.859	25.111.188	24.287.242	-823.946	-3,3	19.724.938	-2,7	4.562.304	-5,9	81,2	18,8	13,7	11,1	2,6
MOULISE	41.621.334	7.121.945	7.249.803	127.859	1,8	5.031.576	1,6	2.218.227	2,3	69,4	30,6	17,4	12,1	5,3
CAMPANIA	767.855.576	156.837.580	154.947.804	-1.889.776	-1,2	95.190.337	-1,7	59.757.466	-0,5	61,4	38,6	20,2	12,4	7,8
PUGLIA	537.498.254	95.044.210	94.825.174	-219.035	-0,2	61.435.603	-0,4	33.889.572	0,2	64,8	35,2	17,6	11,4	6,2
BASILICATA*	79.184.977	9.809.208	9.799.913	-9.296	-0,1	9.750.543	-0,1	49.369	-0,8	99,5	0,5	12,4	12,3	0,1
CALABRIA	268.809.982	43.599.355	43.072.188	-527.167	-1,2	32.347.601	-2,0	10.724.587	1,3	75,1	24,9	16,0	12,0	4,0
SICILIA	612.746.902	118.018.022	116.962.982	-1.055.040	-0,9	79.329.696	-2,6	37.633.286	2,8	67,8	32,2	19,1	12,9	6,1
SARDEGNA*	216.596.831	21.449.896	21.062.610	-387.287	-1,8	20.851.216	-1,9	211.394	4,7	99,0	1,0	9,7	9,6	0,1
ITALIA	7.402.235.428	1.127.749.246	1.134.982.280	7.233.034	0,6	780.376.955	-2,0	354.605.325	7,1	68,8	31,2	15,3	10,5	4,8

Fonte: Distinte Contabili Riepilogative (DCR) comunicate dalle Regioni all'AIFA.
 *Da marzo 2024 spesa lorda calcolata sulla base della nuova normativa (Legge di bilancio 30 dicembre 2023, n. 213, art. 1 commi 225-227).
 * Regioni che non applicano il Ticket fisso per ricetta. In queste regioni la quota riportata in tabella è relativa alle ricette in mobilità.
 ** Regioni che hanno abolito il ticket fisso. Si riportano di seguito le relative determine:
 - Piemonte: DGR n. 39-8425/2019, con decorrenza dal 1 marzo 2019;
 - PA Trento: DGR 2170 del 20 dicembre 2019, con decorrenza dal 1 gennaio 2020;
 - Umbria: DGR 1267/2019, con decorrenza dal 1 settembre 2020;
 - Basilicata: DGR 496/2020, dalla data di pubblicazione sul BURB n. 70 del 27.07.2020 e fino al 31.08.2020, successivamente riconfermata con decorrenza dal 01/09/2020;
 - Toscana: DGR 1134/2020, con decorrenza dal 1 settembre 2020.
 ** Emilia-Romagna: Aveva abolito il ticket con DGR 27-75/2018, con decorrenza dal 1 gennaio 2019; Con la DRG del 24 marzo 2025 numero 390, a partire dal 2 maggio 2025 la regione Emilia Romagna ha reintrodotta il ticket sulla farmaceutica

La **Tab. 7** indica, per ciascuna Regione, un insieme di indicatori di spesa e consumo pro-capite e il costo medio per ricetta della farmaceutica convenzionata, considerando la popolazione pesata per l'anno 2025.

Tabella 7

Indicatori pro-capite di spesa e consumi della farmaceutica convenzionata, per Regione, popolazione pesata 2025, relativi al periodo Gennaio-Settembre 2025.

Regione	Pop. pesata 2025	N° ricette pro-capite (Valori medi mensili)	N° medio di confezioni per ricetta	Spesa Lorda convenzionata † pro-capite (€) (Valori medi mensili)	Spesa netta convenzionata pro-capite (€)* (Valori medi mensili)	spesa ticket totale pro-capite (€) (Valori medi mensili)	di cui spesa ticket fisso pro-capite (€) (Valori medi mensili)	di cui spesa compartecip. pro-capite (€) (Valori medi mensili)	Costo medio per ricetta*(€)	DDD pro-capite (Valori medi mensili)
PIEMONTE	4.411.191	0,7	1,8	11,9	10,8	1,1	0,0	1,1	14,6	32,4
V. D'AOSTA	125.697	0,7	1,9	11,6	9,5	2,1	1,0	1,1	14,3	30,3
LOMBARDIA	9.891.860	0,7	2,0	15,8	13,4	2,3	1,2	1,2	19,3	34,6
P.A. BOLZANO	499.764	0,5	1,9	9,9	8,1	1,8	0,8	1,0	15,2	27,4
P.A. TRENTO	536.594	0,8	1,9	12,2	11,1	1,1	0,0	1,1	14,6	34,4
VENETO	4.889.140	0,7	1,9	11,3	9,1	2,2	1,0	1,1	14,0	30,8
FRIULI V.G.	1.255.284	0,7	1,9	12,3	11,1	1,1	0,0	1,1	15,4	34,3
LIGURIA	1.629.186	0,7	1,8	12,2	9,9	2,3	1,1	1,2	13,8	30,0
E. ROMAGNA	4.488.393	0,7	1,8	11,3	9,6	1,7	0,5	1,2	12,9	33,6
TOSCANA	3.797.619	0,8	1,8	11,4	10,3	1,1	0,0	1,1	13,4	32,2
UMBRIA	889.076	0,9	1,6	12,7	11,2	1,5	0,0	1,5	12,2	34,8
MARCHE	1.526.734	0,9	1,8	14,2	12,6	1,6	0,0	1,6	14,4	36,0
LAZIO	5.660.900	0,9	1,8	14,7	12,4	2,3	0,2	2,0	14,2	35,1
ABRUZZO	1.296.684	0,9	1,7	15,2	13,1	2,1	0,4	1,7	14,1	34,9
MOLISE	299.077	1,0	1,8	15,5	12,7	2,7	0,8	1,9	13,2	38,3
CAMPANIA	5.218.773	0,9	1,8	16,3	13,0	3,3	1,3	2,0	14,0	38,3
PUGLIA	3.864.769	0,9	1,8	15,5	12,7	2,7	1,0	1,8	13,7	38,2
BASILICATA	539.857	1,1	1,6	16,3	14,2	2,0	0,0	2,0	13,4	37,7
CALABRIA	1.806.489	1,0	1,7	16,5	13,9	2,6	0,7	2,0	13,9	37,1
SICILIA	4.654.181	0,9	1,7	14,6	11,8	2,8	0,9	1,9	12,6	37,0
SARDEGNA	1.652.907	0,9	1,7	14,6	12,9	1,4	0,0	1,4	14,7	37,7
ITALIA	58.934.177	0,8	1,8	14,0	11,8	2,1	0,7	1,5	14,6	34,7

*Al numeratore spesa netta (al netto degli sconti versati dalle farmacie, di tutti i tipi di compartecipazione e anche del pay-back 1,83% versato alle regioni dalle ditte).
† cfr nota a Tabella 1.

Per la verifica del tetto della spesa convenzionata, come disposto dalla Legge di stabilità 2017, la **tabella 8** riporta il valore della spesa farmaceutica convenzionata al netto dei payback vigenti rispetto al tetto del 6,80% (6.903,1 mln di € calcolato sul FSN 2025 provvisorio), pari a 6.425,2 milioni di euro che incide sul FSN per il 6,33 % generando un avanzo di 477,9 milioni di euro.

Tabella 8

Verifica del rispetto del tetto di spesa programmato (6,80%) nel periodo Gennaio - Settembre 2025.

	Spesa convenzionata da tetto	FSN(*)	Tetto spesa programmata (6,80%)	Scostamento assoluto	% su FSN	% su FSN Gen-Set 2024
Convenzionata †	6.425,2	101.515,6	6.903,1	-477,9	6,33	6,28

Dati in milioni di €.

* Fsn 2025 provvisorio comunicato dal Ministero della Salute il 27/06/2025.

† Spesa farmaceutica al netto dei pay-back delle aziende farmaceutiche a beneficio delle Regioni. Spesa farmaceutica netta è così ottenuta (Cfr Tabella 6.2).

1. Payback relativo alla sospensione della riduzione di prezzo del 5 per cento per medicinali di fascia A erogati in regime di assistenza convenzionata e non convenzionata, ai sensi dell'art. 1 comma 796, lettera g della legge 27 dicembre 2006, n. 296, e successive proroghe (impatto Gennaio -Settembre 2025 pari a 17,4 milioni di euro).

2. Payback dell'1,83 per cento sulla spesa farmaceutica convenzionata a prezzi al pubblico al netto dell'imposta sul valore aggiunto ai sensi dell'art. 11, comma 6, del D.L. 78/2010 convertito con modificazioni nella Legge 30 luglio 2010, n.122, e ulteriormente modificato dall'art. 2, comma 12-septies, del D.L. 29 dicembre 2010, n.225, convertito, con modificazioni, dalla Legge 26 Febbraio 2011, n.10, e ss.mm.ii. (impatto Gennaio-Settembre 2025 pari a 127,0, milioni di euro).

3. Tetto di prodotto Gennaio-Settembre 2025: sono presenti i payback pubblicati in GIU nel periodo indicato con dettaglio regionale (seguendo il criterio di cassa). Per quanto riguarda il calcolo del Payback qualora si tratti di farmaco in fascia A si imputa il payback alla spesa convenzionata, qualora in classe H o in fascia A-PHT agli acquisti diretti (impatto Gennaio-Settembre 2025 pari a 10,1 milioni di euro).

4. Imparti relativi ai payback 2022 ai sensi dell'art. 48, comma 33-bis, del D.L. 269/2003, conv. dalla L. 326/2003 e ss.mm.ii. ai sensi dell'art. 11, comma 1, del D.L. 158/2012, conv. dalla L. 189/2012 (cd. "payback di manovra"). Per quanto riguarda il calcolo del PayBack qualora si tratti di farmaco in fascia A si imputa il payback alla spesa convenzionata, qualora in classe H o in fascia A-PHT agli acquisti diretti (impatto Gennaio-Settembre 2025 pari a 3,5 milioni di euro).

5. Valore delle retrocessioni derivanti dagli sconti confidenziali, relativi alle AIC elencate nell'allegato 1 alla determina AIFA del 3 maggio 2024 pubblicata nella Gazzetta Ufficiale n. 108 del 10 maggio 2024, "Aggiornamento del Prontuario della continuità assistenziale ospedale-territorio (PHT) per il transito dal regime di classificazione «A-PHT» alla fascia «A» di medicinali appartenenti a specifiche classi farmacologiche"(impatto Gennaio-Settembre 2025 pari a 22,7 milioni di euro).

La **tabella 9** mostra i dati relativi alla spesa farmaceutica convenzionata - nelle diverse aggregazioni delle sue componenti - durante il periodo Gennaio-Settembre 2025, con l'indicazione dello scostamento assoluto rispetto al tetto del 6,80% e l'incidenza percentuale rispetto alla spesa programmata (FSR) di ogni singola Regione.

Il **Grafico 2** riporta il confronto tra le incidenze osservate nel periodo Gennaio-Dicembre 2025 e quelle registrate nello stesso periodo dell'anno precedente.

Tabella 9

Spesa farmaceutica convenzionata nel periodo Gennaio-Settembre 2025 e verifica del rispetto del tetto di spesa del 6,80% per singola regione in ordine decrescente di incidenza sul FSR*

Regione	A FSN* Gen-Set 25	B=A*6,80% Tetto 6,80%	C Spesa netta Convenzionata*	D Payback 1,83%	E Payback ^b	F=C-D-E Spesa netta	G Ticket fisso per ricetta	H=H+F+G Spesa convenzionata da tetto	I=H-B Scostamento assoluto	J=H/Ax100 Inc.% su FSR	Anno 2024 Inc. % spesa su FSR 2024
LOMBARDIA	17.141.489.904	1.165.621.313	1.190.814.231	24.968.136	11.576.698	1.154.269.397	105.843.013	1.260.112.409	94.491.096	7,35	7,04
BASILICATA	926.830.431	63.024.469	69.123.700	1.345.493	602.554	67.175.653	49.369	67.225.023	4.200.553	7,25	7,32
CALABRIA	3.215.658.752	218.664.795	225.394.550	4.535.272	2.133.415	218.725.863	10.724.587	229.450.450	10.785.654	7,14	7,08
SARDEGNA	2.701.265.789	183.686.074	192.608.870	3.700.005	1.669.289	187.239.575	211.394	187.450.969	3.764.895	6,94	7,32
ABRUZZO	2.205.148.824	149.950.120	152.764.059	2.996.707	1.415.325	148.352.028	4.562.304	152.914.331	2.964.211	6,93	6,94
CAMPANIA	9.464.665.892	643.597.281	611.683.533	13.184.979	5.725.632	592.772.922	59.757.466	652.530.389	8.933.108	6,89	6,96
PUGLIA	6.703.156.056	455.814.612	441.591.866	9.224.105	3.825.963	428.541.797	33.389.572	461.931.369	6.116.757	6,89	6,86
MOLISE	516.905.845	35.149.597	34.099.926	689.988	298.520	33.111.418	2.218.227	35.329.645	180.048	6,83	6,80
MARCHE	2.577.707.803	175.284.131	172.675.003	3.306.095	1.461.241	167.907.666	116.009	168.023.676	-7.260.455	6,52	6,40
LAZIO	9.751.867.853	663.127.014	634.297.075	12.911.976	5.168.630	616.216.470	12.574.505	628.790.975	-34.336.039	6,45	6,48
SICILIA	8.163.329.479	555.106.405	494.774.674	10.535.118	3.266.920	480.972.635	37.633.286	518.605.921	-36.500.483	6,35	6,37
FRIULI V.G.	2.041.731.995	138.837.776	125.817.651	2.361.494	891.090	122.565.068	0	122.565.068	-16.272.708	6,00	5,93
UMBRIA	1.505.937.251	102.403.733	89.634.313	1.710.208	848.474	87.075.630	45.180	87.120.810	-15.282.924	5,79	5,75
P.A. TRENTO	908.199.675	61.757.578	53.445.450	999.955	359.413	52.086.082	132.778	52.218.860	-9.538.718	5,75	5,81
LIGURIA	2.727.793.656	185.489.969	145.013.009	3.038.274	1.410.781	140.563.954	15.925.833	156.489.787	-29.000.181	5,74	5,75
PIEMONTE	7.424.148.845	504.842.121	430.116.378	8.002.867	3.064.738	419.048.773	433.058	419.481.831	-85.360.290	5,65	5,58
V. D'AOSTA	213.281.792	14.503.162	10.736.691	220.408	84.586	10.431.697	1.111.709	11.543.406	-2.959.756	5,41	5,44
TOSCANA	6.401.164.460	435.279.183	352.765.317	6.540.312	3.022.176	343.202.828	332.612	343.535.440	-91.743.743	5,37	5,41
VENETO	8.354.145.129	568.081.869	401.618.828	8.452.896	3.477.638	389.688.293	45.723.120	435.411.413	-132.670.456	5,21	5,18
E. ROMAGNA	7.698.309.050	523.485.015	386.103.048	7.535.215	3.067.554	375.500.279	20.097.581	395.597.861	-127.887.155	5,14	5,10
P.A. BOLZANO	872.877.846	59.355.693	36.209.639	770.125	322.346	35.117.168	3.723.723	38.840.891	-20.514.803	4,45	4,40
ITALIA	101.515.616.326	6.903.061.910	6.251.287.809	127.029.628	53.692.984	6.070.565.197	354.605.325	6.425.170.523	-477.891.387	6,33	6,28

In rosso le Regioni che non rispettano il tetto di spesa.
* Fsn 2025 provvisorio comunicato dal Ministero della Salute il 27/06/2025.
^a Spesa al lordo del Payback 1,83% e altri Payback (cft tab 7).
^b Somma dei Payback ad eccezione del payback 1,83% (cft tab 7)

Grafico 2:

Grafico 2 - Spesa farmaceutica convenzionata - Periodo Gennaio-Settembre 2024 e 2025 - Incidenza percentuale sul FSN - valori regionali e nazionali

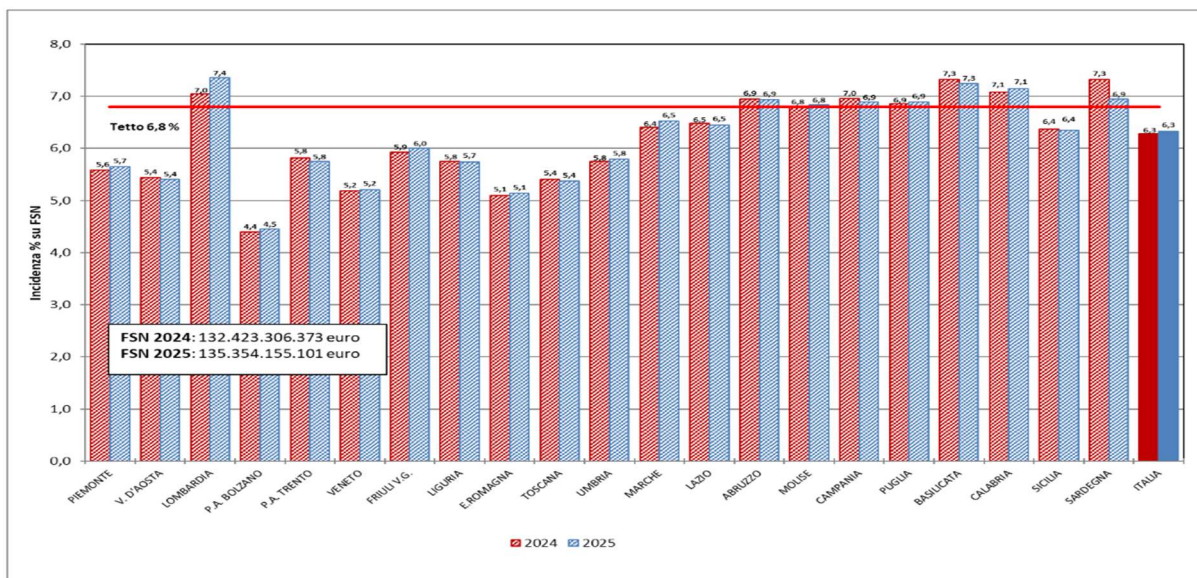

La **tabella 10** mostra, per ciascuna Regione, la composizione della spesa farmaceutica per acquisti diretti al netto dei gas medicinali, distinguendo tra spesa per l'erogazione di farmaci di fascia A, di fascia H e di fascia C.

Tabella 10

Spesa farmaceutica della tracciabilità: analisi regionale della composizione per fascia (H, A, C e Cnn) in valore assoluto e percentuale nel periodo Gennaio-Settembre 2025 - dati al netto dei Gas Medicinali.

Regione	A Spesa tracciabilità (totale) ^m	B Spesa tracciabilità (fascia H) ⁿ	C Spesa per tracciabilità (fascia A) ⁿ	D Spesa tracciabilità (fascia C) ⁿ	E=B/A*100 Inc. % Traccia di fascia H sul totale	F=C/A*100 Inc. % Traccia di fascia A sul totale	G=D/A*100 Inc. % Traccia di fascia C sul totale
PIEMONTE	930.255.574	554.580.133	324.602.996	51.072.445	59,6	34,9	5,5
V. D'AOSTA	23.493.955	13.210.606	8.768.327	1.515.022	56,2	37,3	6,4
LOMBARDIA	1.945.012.240	1.221.127.144	624.609.690	99.275.405	62,8	32,1	5,1
P.A. BOLZANO	107.178.676	67.225.006	33.787.419	6.166.251	62,7	31,5	5,8
P.A. TRENTO	95.713.283	55.868.917	34.194.494	5.649.871	58,4	35,7	5,9
VENETO	1.046.662.166	631.328.531	349.298.413	66.035.222	60,3	33,4	6,3
FRIULI V.G.	282.485.479	182.039.675	84.198.264	16.247.540	64,4	29,8	5,8
LIGURIA	378.824.625	227.005.411	131.087.628	20.731.587	59,9	34,6	5,5
E. ROMAGNA	1.111.587.305	697.538.930	360.701.762	53.346.613	62,8	32,4	4,8
TOSCANA	872.641.820	529.705.761	297.950.226	44.985.832	60,7	34,1	5,2
UMBRIA	211.223.496	131.346.688	68.201.869	11.674.940	62,2	32,3	5,5
MARCHE	375.138.389	231.962.276	120.871.171	22.304.942	61,8	32,2	5,9
LAZIO	1.288.578.946	813.641.822	424.337.349	50.599.774	63,1	32,9	3,9
ABRUZZO	308.930.128	183.783.391	110.420.892	14.725.845	59,5	35,7	4,8
MOLISE	64.408.668	38.152.193	23.871.428	2.385.046	59,2	37,1	3,7
CAMPANIA	1.400.034.955	864.493.923	485.454.527	50.086.505	61,7	34,7	3,6
PUGLIA	914.258.553	548.558.651	324.987.289	40.712.613	60,0	35,5	4,5
BASILICATA	126.729.663	71.618.864	48.476.730	6.634.068	56,5	38,3	5,2
CALABRIA	427.938.969	248.129.956	163.279.805	16.529.208	58,0	38,2	3,9
SICILIA	1.006.062.382	597.073.085	361.554.309	47.434.988	59,3	35,9	4,7
SARDEGNA	422.024.179	256.896.379	147.246.030	17.881.770	60,9	34,9	4,2
ITALIA	13.339.183.450	8.165.287.342	4.527.900.620	645.995.489	61,2	33,9	4,8

Nella **tabella 11**, viene riportato il valore della spesa per acquisti diretti al netto dei gas medicinali (11.870,91 mln di €), lo scostamento assoluto (+3.445,12 mln di €) rispetto al tetto del 8,30% (calcolato sul FSN provvisorio 2025 e pari a 8.425,79 mln di €), della spesa per acquisti diretti al netto dei gas medicinali e l'incidenza percentuale della spesa rispetto alla spesa programmata (FSR) di ogni singola Regione.

Tabella 11

Spesa farmaceutica per acquisti diretti (al netto dei Gas Medicinali) individuata tramite il flusso della tracciabilitàtm del farmaco nel periodo Gennaio – Settembre 2025 e verifica del rispetto del tetto di spesa del 8,30% , per regione in ordine decrescente di incidenza sul FSN.

Regione	A FSN ¹ Gen-Set 25	B=A*8,30% Tetto 8,30%	C Spesa tracciabilità tm (SOLO classe A e H - Colonne B e C Tab.8.1)	D Payback ^v	E Stima spesa per farmaci innovativi per le sole indicazioni innovative ^f e dei farmaci reserve al netto dei PB per le regioni che accedono al fondo(s) ¹	F=C-D-E Spesa Acquisti diretti(\$)	G=F-B Scostamento assoluto	H=F/A% Inc.% su FSR	Anno 2024 Inc. % spesa su FSR 2024
SARDEGNA*	2.701.265.789	224.205.061	404.142.409	7.769.191	0	396.373.218	172.168.157	14,67	12,98
CAMPANIA	9.464.665.892	785.567.269	1.349.948.450	28.553.254	55.615.611	1.265.779.585	480.212.316	13,37	13,36
MARCHE	2.577.707.803	213.949.748	352.833.447	7.962.085	14.033.385	330.837.978	116.888.230	12,83	12,14
E. ROMAGNA	7.698.309.050	638.959.651	1.058.240.692	21.190.561	49.118.994	987.931.137	348.971.486	12,83	12,61
FRIULI V.G.*	2.041.731.995	169.463.756	266.237.939	6.037.969	0	260.199.970	90.736.214	12,74	13,07
ABRUZZO	2.205.148.824	183.027.352	294.204.283	7.407.873	12.723.698	274.072.711	91.045.359	12,43	12,41
UMBRIA	1.505.937.251	124.992.792	199.548.556	5.039.106	9.229.471	185.279.980	60.287.188	12,30	12,23
LIGURIA	2.727.793.656	226.406.873	358.093.039	8.786.754	16.460.423	332.845.862	106.438.988	12,20	11,85
BASILICATA	926.830.431	76.926.926	120.095.594	3.451.656	3.875.087	112.768.851	35.841.925	12,17	11,60
PUGLIA	6.703.156.056	556.361.953	873.545.940	22.740.571	39.847.250	810.958.118	254.596.166	12,10	11,85
TOSCANA	6.401.164.460	531.296.650	827.655.987	18.709.978	39.744.553	769.201.457	237.904.807	12,02	11,66
LAZIO	9.751.867.853	809.405.032	1.237.979.172	27.106.186	53.890.903	1.156.982.083	347.577.051	11,86	11,28
CALABRIA	3.215.658.752	266.899.676	411.409.761	10.801.913	20.023.328	380.584.520	113.684.844	11,84	11,67
MOLISE	516.905.845	42.903.185	62.023.622	1.564.613	1.475.586	58.983.423	16.080.238	11,41	11,73
P.A. BOLZANO	872.877.846	72.448.861	101.012.425	3.185.649	0	97.826.776	25.377.914	11,21	11,12
SICILIA*	8.163.329.479	677.556.347	958.627.394	24.955.191	27.264.216	906.407.987	228.851.641	11,10	10,58
PIEMONTE	7.424.148.845	616.204.354	879.183.129	21.925.819	38.566.879	818.690.431	202.486.077	11,03	11,10
VENETO	8.354.145.129	693.394.046	980.626.944	21.904.966	41.206.958	917.515.020	224.120.974	10,98	10,94
V. D'AOSTA*	213.281.792	17.702.389	21.978.934	467.547	0	21.511.387	3.808.998	10,09	10,02
LOMBARDIA	17.141.489.904	1.422.743.662	1.845.736.835	48.971.681	98.225.850	1.698.539.304	275.795.642	9,91	9,24
P.A. TRENTO*	908.199.675	75.380.573	90.063.411	2.434.732	0	87.628.679	12.248.106	9,65	9,79
ITALIA*	101.515.616.326	8.425.796.155	12.693.187.96	300.967.294	521.302.192	11.870.918.475	3.445.122.320	11,69	11,29
ITALIA**					580.783.972	11.811.436.695	3.385.640.540	11,64	11,29

In rosso le Regioni che non rispettano il tetto di spesa.

*NOTA BENE: stima per le sole indicazioni innovative al netto dei Payback, che è stato calcolato considerando, sia per la Spesa che per i Payback, le quote di innovatività per indicazione calcolate a partire dai dati forniti dall'UMI relativi alle dispensazioni per il periodo gennaio - settembre 2025

Spesa per farmaci Innovativi

Nella **tabella 12**, tutte le colonne riportano la stima della spesa e dei Payback per le sole indicazioni innovative piene e condizionate ai sensi della legge 30 dicembre 2024, n. 207, articolo 1, commi 281-292 e della determina n. 966/2025 riporta.

Le regioni Friuli Venezia Giulia, Valle d'Aosta e Sardegna e le provincie autonome di Bolzano e Trento non aderiscono al fondo per farmaci innovativi, la Sicilia solo in parte (50%).

L'elenco di medicinali di classe A e H che accedono al fondo degli innovativi, ai sensi della legge 30 dicembre 2024, n. 207, articolo 1, commi 281-292 e della determina n. 966/2025, è aggiornato alla data del 30 ottobre 2025.

Tabella 12

Spesa farmaceutica Gennaio-settembre 2025 per i medicinali innovativi^P, che accedono al fondo del Ministero della Salute ^z.

Regione	A Spesa tracciabilità per le sole indicazioni innovative†	B Peso% delle sole indicazioni innovative† sulla Tracciabilità (solo A e H)	C Payback per le sole indicazioni innovative†	D=A-C Spesa per le sole indicazioni innovative† al netto dei Payback	E Spesa per le sole indicazioni innovative† per le regioni che accedono al Fondo	F Spesa per le sole indicazioni innovative† per le regioni che NON accedono al Fondo†	G=D/Pop pesata 2025 Spesa per le sole indicazioni innovative† al netto dei Payback - valore Pro capite
PIEMONTE	36.758.136	4,2	1.027.663	35.730.472	35.730.472		8,1
V. D'AOSTA#	587.002	2,7	84.286	502.716		502.716	4,0
LOMBARDIA	94.291.807	5,1	2.454.827	91.836.980	91.836.980		9,3
P.A. BOLZANO#	3.690.349	3,7	147.104	3.543.245		3.543.245	7,1
P.A. TRENTO#	2.686.363	3,0	109.109	2.577.254		2.577.254	4,8
VENETO	40.047.517	4,1	998.632	39.048.885	39.048.885		8,0
FRIULI V.G.#	11.728.380	4,4	0	11.728.380		11.728.380	9,3
LIGURIA	14.407.047	4,0	602.009	13.805.038	13.805.038		8,5
E. ROMAGNA	46.774.992	4,4	830.217	45.944.775	45.944.775		10,2
TOSCANA	35.669.238	4,3	1.104.412	34.564.826	34.564.826		9,1
UMBRIA	6.925.668	3,5	173.462	6.752.206	6.752.206		7,6
MARCHE	12.343.813	3,5	370.684	11.973.129	11.973.129		7,8
LAZIO	44.883.313	3,6	1.373.148	43.510.166	43.510.166		7,7
ABRUZZO	11.082.213	3,8	360.158	10.722.055	10.722.055		8,3
MOLISE	1.397.190	2,3	45.008	1.352.182	1.352.182		4,5
CAMPANIA	49.881.684	3,7	1.313.141	48.568.543	48.568.543		9,3
PUGLIA	34.970.124	4,0	1.087.587	33.882.537	33.882.537		8,8
BASILICATA	3.238.729	2,7	221.510	3.017.218	3.017.218		5,6
CALABRIA	17.940.679	4,4	599.662	17.341.017	17.341.017		9,6
SICILIA#	47.477.483	5,0	1.894.255	45.583.227	22.791.614	22.791.614	9,8
SARDEGNA#	11.142.256	2,8	139.113	11.003.143		11.003.143	6,7
ITALIA	527.923.984	4,2	14.935.989	512.987.995	460.841.643	52.146.352	8,7

[†]NOTA BENE: Tutte le colonne riportano la stima della spesa e dei Payback per le sole indicazioni innovative piene e condizionate ai sensi della legge 30 dicembre 2024, n. 207, articolo 1, commi 281-292 e della determina n. 966/2025.

[#]Le regioni Friuli Venezia Giulia, Valle d'Aosta e Sardegna e le provincie autonome di Bolzano e Trento non aderiscono al fondo per farmaci innovativi, la Sicilia solo in parte (50%).

^zL'elenco di medicinali di classe A e H che accedono al fondo degli innovativi, ai sensi della legge 30 dicembre 2024, n. 207, articolo 1, commi 281-292 e della determina n. 966/2025, è riportato in Appendice 1 ed è aggiornato alla data del 30 ottobre 2025.

[†] Comprende per il periodo Gennaio-settembre 2025:

- tetti di prodotto e Accordi Prezzo /Volume: non presenti;
- note di credito da accordi negoziali: 14,9 mln;
- MEA: non presenti.

La **tabella 13** mostra, per ciascuna Regione, la composizione della spesa farmaceutica per acquisti diretti, distinguendo tra spesa per l'erogazione di farmaci di fascia A, di fascia H e di fascia C, prendendo in considerazione solo i dati relativi ai gas medicinali.

Tabella 13

Spesa farmaceutica della tracciabilità: analisi regionale della composizione per fascia (H, A, C e Cnn) in valore assoluto e percentuale nel periodo Gennaio-settembre 2025 - dati relativi ai Gas Medicinali (ATC V03AN)*.

Regione	A Spesa tracciabilità (totale)	B Spesa tracciabilità (fascia H)	C Spesa per tracciabilità (fascia A)	D Spesa tracciabilità (fascia C) [†]	E=B/A*100 Inc.% Traccia di fascia H sul totale	F=C/A*100 Inc.% Traccia di fascia A sul totale	G=D/A*100 Inc.% Traccia di fascia C sul totale
PIEMONTE	15.487.262	3.482.945	11.531.345	472.972	22,5	74,5	3,1
V. D'AOSTA	506.670	67.245	403.551	35.874	13,3	79,6	7,1
LOMBARDIA	29.528.676	6.623.698	22.009.194	895.785	22,4	74,5	3,0
P.A. BOLZANO	683.068	154.603	356.693	171.772	22,6	52,2	25,1
P.A. TRENTO	465.777	252.310	136.829	76.638	54,2	29,4	16,5
VENETO	8.470.569	3.401.628	4.028.114	1.040.827	40,2	47,6	12,3
FRIULI V.G.	2.880.090	610.682	1.866.778	402.630	21,2	64,8	14,0
LIGURIA	2.790.217	849.844	1.897.260	43.113	30,5	68,0	1,5
E. ROMAGNA	15.087.942	3.345.035	10.937.531	805.376	22,2	72,5	5,3
TOSCANA	10.329.373	1.579.638	7.858.491	891.244	15,3	76,1	8,6
UMBRIA	2.580.386	1.139.137	1.269.847	171.403	44,1	49,2	6,6
MARCHE	3.952.562	1.172.492	2.534.201	245.869	29,7	64,1	6,2
LAZIO	20.760.538	4.002.104	15.484.864	1.273.570	19,3	74,6	6,1
ABRUZZO	5.776.649	2.023.745	3.315.466	437.439	35,0	57,4	7,6
MOLISE	1.305.052	520.189	759.499	25.364	39,9	58,2	1,9
CAMPANIA	17.149.085	6.588.285	9.915.007	645.793	38,4	57,8	3,8
PUGLIA	14.872.537	3.504.268	10.324.974	1.043.295	23,6	69,4	7,0
BASILICATA	2.929.406	522.503	2.197.210	209.692	17,8	75,0	7,2
CALABRIA	10.250.917	2.736.091	7.318.078	196.749	26,7	71,4	1,9
SICILIA	22.934.006	6.768.283	15.416.880	748.842	29,5	67,2	3,3
SARDEGNA	5.056.731	1.715.984	3.182.867	157.880	33,9	62,9	3,1
ITALIA	193.797.511	51.060.705	132.744.679	9.992.127	26,3	68,5	5,2

* Legge 145 del 30 dicembre 2018, art 1, comma 575.

[†]Si sottolinea che la classe C comprende anche farmaci di classe Cnn.

Nella **tabella 14** viene riportato lo scostamento assoluto rispetto al tetto dello 0,20% (calcolato sul FSN provvisorio 2025) della spesa per acquisti diretti per gas medicinali pari a -19,225 mln di €).

Tabella 14

Spesa farmaceutica per acquisti diretti per Gas Medicinali, individuata tramite il flusso della tracciabilità^m del farmaco nel periodo Gennaio-settembre 2025 e verifica del rispetto del tetto di spesa del 0,20%, per regione in ordine decrescente di incidenza sul FSN

Regione	A FSN* Gen-set 2025	B*0,20% Tetto 0,20%	C Spesa tracciabilità ^m (SOLO classe A e H - Colonne B e C Tab.11.1)	D Payback ^r	E=C-D Spesa Acquisti diretti ^g	H=E/Pop pesata 2025 Spesa Pro capite	F=E-B Scost. assoluto	G=E/A% Inc %	Anno 2024 Inc. % spesa su FSR 2024
CALABRIA	3.215.658.752	6.431.318	10.054.168	0	10.054.168	5,6	3.622.851	0,31	0,32
BASILICATA	926.830.431	1.853.661	2.719.714	0	2.719.714	5,0	866.053	0,29	0,27
SICILIA	8.163.329.479	16.326.659	22.185.163	0	22.185.163	4,8	5.858.504	0,27	0,28
MOLISE	516.905.845	1.033.812	1.279.688	0	1.279.688	4,3	245.877	0,25	0,31
ABRUZZO	2.205.148.824	4.410.298	5.339.210	0	5.339.210	4,1	928.913	0,24	0,25
V. D'AOSTA	213.281.792	426.564	470.796	0	470.796	3,7	44.232	0,22	0,23
PUGLIA	6.703.156.056	13.406.312	13.829.242	0	13.829.242	3,6	422.930	0,21	0,21
PIEMONTE	7.424.148.845	14.848.298	15.014.290	0	15.014.290	3,4	165.992	0,20	0,22
LAZIO	9.751.867.853	19.503.736	19.486.968	0	19.486.968	3,4	-16.768	0,20	0,19
E. ROMAGNA	7.698.309.050	15.396.618	14.282.566	0	14.282.566	3,2	-1.114.052	0,19	0,19
SARDEGNA	2.701.265.789	5.402.532	4.898.850	0	4.898.850	3,0	-503.681	0,18	0,20
CAMPANIA	9.464.665.892	18.929.332	16.503.292	0	16.503.292	3,2	-2.426.039	0,17	0,18
LOMBARDIA	17.141.489.904	34.282.980	28.632.892	0	28.632.892	2,9	-5.650.088	0,17	0,15
UMBRIA	1.505.937.251	3.011.875	2.408.983	0	2.408.983	2,7	-602.891	0,16	0,16
TOSCANA	6.401.164.460	12.802.329	9.438.129	0	9.438.129	2,5	-3.364.200	0,15	0,13
MARCHE	2.577.707.803	5.155.416	3.706.693	0	3.706.693	2,4	-1.448.723	0,14	0,14
FRIULI V.G.	2.041.731.995	4.083.464	2.477.460	0	2.477.460	2,0	-1.606.004	0,12	0,13
LIGURIA	2.727.793.656	5.455.587	2.747.104	0	2.747.104	1,7	-2.708.484	0,10	0,10
VENETO	8.354.145.129	16.708.290	7.429.742	0	7.429.742	1,5	-9.278.548	0,09	0,09
P.A. BOLZANO	872.877.846	1.745.756	511.296	0	511.296	1,0	-1.234.460	0,06	0,07
P.A. TRENTO	908.199.675	1.816.399	389.139	0	389.139	0,7	-1.427.261	0,04	0,04
ITALIA	101.515.616.326	203.031.233	183.805.384	0	183.805.384	3,1	-19.225.848	0,18	0,18

In rosso le Regioni che non rispettano il tetto di spesa.

** Fsn 2025 provvisorio comunicato dal Ministero della Salute il 27/06/2025*

*** la spesa ed è calcolata sulla base del dato di Tracciabilità trasmesso dalle Aziende Farmaceutiche in ottemperanza del DM 15 luglio 2004 del Ministero della Salute.*

Spesa farmaceutica complessiva Gennaio-Settembre 2025 e verifica del rispetto delle risorse complessive

La **tabella 15** fornisce il dettaglio, a livello regionale, della spesa farmaceutica finanziata per gas medicinali e della spesa al netto dei gas medicinali, dei farmaci innovativi e relativi payback; riporta inoltre il valore regionale degli acquisti diretti per gas medicinali, per i farmaci innovativi, e per questi ultimi il dettaglio del totale della spesa per acquisti diretti al netto del relativo fondo (riparto del fondo dei farmaci innovativi 2025 comunicato dal MdS il 14 Novembre 2025).

Tabella 15

Spesa farmaceutica (A e H), come derivante dal dato di tracciabilità^M del farmaco, per il periodo Gennaio-settembre 2025: dettaglio della spesa finanziata per Gas Medicinali, della spesa al netto dei Gas Medicinali e dei farmaci che accedono al fondo^N.

Regione	A Spesa tracciabilità totale ^M	B Spesa tracciabilità (SOLO A e H)	C Stima spesa per le sole indicazioni innovative [†]	D Stima spesa farmaci reserve [‡]	E+B-C-D Spesa tracciabilità al netto dei farmaci innovativi [†] e reserve [‡]	F Spesa tracciabilità A e H per Gas medicinali	G+E-F Spesa tracciabilità al netto dei Gas Medicinali e degli innovativi [†] e reserve [‡]	Payback				L+G-I Spesa tracciabilità al netto dei Gas Medicinali, dei farmaci innovativi [†] e dei reserve [‡] e al netto del Payback	M+I-K Spesa tracciabilità Gas Medicinali al netto del Payback	N+C+D-I Spesa tracciabilità farmaci innovativi [†] e reserve [‡] e al netto del Payback	O+C-H - fondo Spesa tracciabilità farmaci innovativi [†] e reserve [‡] al netto del Payback e al netto del fondo ^N
								H Totale Farmaci	I di cui farmaci innovativi [†] e reserve [‡]	J di cui Farmaci che non accedono al fondo ^N	K di cui Gas Medicinali				
PIEMONTE	945.742.836	894.197.418	36.758.136	2.836.407	854.602.876	15.014.290	839.588.586	21.925.819	1.027.663	20.898.156	0	818.690.431	15.014.290	38.566.879	-37.882.477
V. D'ADISTIA*	24.000.625	22.449.729	587.002	75.245	21.787.482	470.796	21.316.687	467.547	84.286	383.261	0	20.933.426	470.796	577.961	577.961
LOMBARDIA	1.974.545.916	1.874.369.726	94.291.807	6.388.870	1.773.689.050	28.632.892	1.745.056.158	48.971.681	2.454.827	46.516.854	0	1.696.539.304	28.632.892	98.225.850	-94.225.868
P.A. BOLZANO	507.861.744	501.523.721	3.690.349	85.694	97.747.678	511.296	97.236.382	3.185.649	147.104	3.038.545	0	94.197.836	511.296	3.628.939	3.628.939
P.A. TRENTO*	96.179.059	90.452.550	2.686.363	49.325	87.696.862	389.139	87.307.723	2.434.732	109.109	2.325.623	0	84.982.101	389.139	2.646.579	2.646.579
VENETO	1.055.132.735	988.056.686	40.047.517	2.158.074	941.851.095	7.429.742	938.421.353	21.904.966	998.632	20.906.333	0	917.515.020	7.429.742	41.206.968	-52.043.362
FRULLI V.G.*	285.365.569	268.715.398	11.728.380	1.399.563	255.587.455	2.477.460	253.109.996	6.037.969	0	6.037.969	0	247.072.027	2.477.460	13.127.943	13.127.943
LIGURIA	381.614.842	360.840.142	14.407.047	2.655.385	343.777.710	2.747.104	341.030.606	8.786.754	602.009	8.184.745	0	332.845.862	2.747.104	16.460.423	-16.416.032
E. ROMAGNA	1.126.675.247	1.072.523.258	46.774.992	3.174.219	1.022.574.047	14.282.566	1.008.291.481	21.190.541	830.217	20.360.344	0	987.991.137	14.282.566	49.118.994	-39.273.391
TOSCANA	882.971.193	837.094.116	35.649.238	5.179.727	796.245.151	9.438.129	786.807.022	18.709.878	1.104.612	17.605.265	0	769.201.457	9.438.129	39.744.553	-40.537.951
UMBRIA	213.803.883	201.957.540	6.925.648	2.477.264	192.554.608	2.408.983	190.145.624	5.039.106	173.462	4.865.644	0	185.279.980	2.408.983	9.229.471	-10.103.621
MARCHE	379.090.951	356.540.140	12.343.813	2.060.256	342.136.071	3.706.693	338.429.378	7.962.085	370.684	7.591.401	0	330.837.978	3.706.693	14.033.385	-15.452.454
LAZIO	1.309.339.483	1.257.466.140	44.883.313	10.380.737	1.202.202.089	19.486.948	1.182.715.141	27.106.186	1.373.148	25.733.038	0	1.156.982.089	19.486.948	53.890.903	-44.748.152
ABRUZZO	314.706.777	299.543.493	11.082.213	2.001.643	286.459.637	5.339.210	281.120.427	7.407.873	360.158	7.047.715	0	274.072.711	5.339.210	12.723.890	-14.408.641
MOLISE	45.713.721	43.303.310	1.997.190	123.404	41.782.716	1.279.688	40.503.028	1.564.613	45.008	1.519.605	0	38.983.423	1.279.688	1.475.596	-1.992.611
CAMPANIA	1.417.184.040	1.366.451.742	49.881.684	7.047.068	1.309.522.990	16.503.292	1.293.019.698	28.553.254	1.313.141	27.240.113	0	1.265.779.585	16.503.292	55.615.611	-33.624.735
PUGLIA	529.131.089	507.375.181	24.970.124	5.964.714	486.440.344	13.829.242	472.611.102	22.740.571	1.087.587	21.652.884	0	450.958.118	13.829.242	39.847.250	-29.428.685
BASILICATA	129.639.068	123.815.306	3.238.729	857.869	118.718.711	2.719.714	115.998.997	3.451.654	221.510	3.230.146	0	112.768.851	2.719.714	3.875.087	-4.844.436
CALABRIA	438.189.886	421.463.929	17.940.479	2.482.311	400.840.939	10.054.168	390.786.771	10.801.913	599.462	10.202.311	0	380.584.520	10.054.168	20.023.328	-10.800.425
SICILIA*	1.028.996.388	980.812.558	47.477.483	8.945.205	924.289.870	22.185.163	902.204.707	24.955.191	1.894.255	23.060.935	0	879.143.771	22.185.163	54.528.432	-13.687.471
SARDEGNA*	427.080.910	409.041.259	11.142.256	1.232.999	396.666.004	4.898.850	391.767.154	7.769.191	139.113	7.630.078	0	384.137.076	4.898.850	12.236.142	12.236.142
ITALIA	13.532.980.962	12.876.993.346	527.923.984	67.795.977	12.281.273.384	183.895.384	12.097.468.000	300.967.234	14.915.989	286.053.305	0	11.811.436.695	183.895.384	580.783.972	-394.216.028

^M Per i Farmaci innovativi, si veda la legge 30 dicembre 2004, n. 207 articolo 1, comma 280-282 e dalla direttiva n. 996/2002 e riportata la stima per le sole indicazioni innovative piano e condizionato.
^N Ai sensi della legge 30 dicembre 2004, n. 207 articolo 1, comma 281-282 e dalla direttiva n. 996/2002 e riportata la stima per i Farmaci reserve.
[†] La spesa non comprende i vaccini ed è calcolata sulla base del dato di Tracciabilità trasmesso dalla Azienda Farmaceutica di riferimento all'art. 13 della legge 30 dicembre 2004 del Ministero della Salute.
[‡] Per i Farmaci innovativi (indicazioni e innovativi piano e condizionato) e dei Farmaci reserve e come sottototale il rapporto del Fondo per Farmaci innovativi 2025 autorizzato dal MGS il 24.12.2025.

La **tabella 16** riporta i dati relativi alla spesa farmaceutica per acquisti diretti del periodo Gennaio-Settembre 2025; viene inoltre riportato lo scostamento assoluto a livello nazionale rispetto ai tetti del 8,30% e dello 0,20%, e l'incidenza percentuale sul FSN provvisorio.

Tabella 16

Verifica del rispetto del tetto di spesa programmato della spesa farmaceutica per acquisti diretti^M (8,30+0,20) nel periodo Gennaio-settembre 2025

	Spesa	FSN*	Tetto spesa programmata	%	Scostamento assoluto	% su FSN	% su FSN Gen-set 2024
Spesa per farmaci al netto dei Gas Medicinali	11.811,4	101.515,6	8.425,8	8,30%	3.385,6	11,64	11,29
di cui							
Spesa per farmaci che non accedono al fondo innovativi [†] al netto dei Gas Medicinali	11.811,4	101.515,6	8.425,8	8,30%	3.385,6	11,64	11,29
Spesa per farmaci innovativi [†] non coperta dal fondo	0,0	101.515,6	8.425,8			0,00	0,00
Spesa per farmaci "reserve" [‡] non coperta dal fondo	0,0	101.515,6	8.425,8			0,00	
Spesa per Gas Medicinali	183,8	101.515,6	203,0	0,20%	-19,2	0,18	0,18
Spesa Complessiva	11.995,2	101.515,6		8,30 + 0,20%	3.385,6	11,82	11,47

Dati in milioni di €

Il monitoraggio della spesa farmaceutica per acquisti diretti e la verifica del rispetto dei tetti del 8,30% e dello 0,20% del FSN sono stati condotti sulla base dei dati trasmessi dalle aziende farmaceutiche a NSIS ai sensi del DM 15 agosto 2004 (tracciabilità del farmaco).

La verifica del tetto programmato della spesa farmaceutica per acquisti diretti del 8,30% al netto dei pay-back vigenti e del fondo per i farmaci innovativi (non oncologici e oncologici) evidenzia un'incidenza del 11,64 %, pari ad un disavanzo rispetto alla spesa programmata di +3.385,6 mln €, tutti relativi alla spesa per farmaci non innovativi, al netto dei gas medicinali e tutta la spesa per farmaci innovativi, stimata considerando le sole indicazioni innovative, risulta coperta dal rispettivo fondo.

Per quanto riguarda la spesa per gas medicinali, la verifica del tetto programmato della spesa farmaceutica per acquisti diretti dello 0,20% evidenzia un risparmio rispetto alla spesa programmata di 19,2 mln €.

Nella **tabella 17** viene riportata la spesa farmaceutica complessiva (convenzionata + acquisti diretti) per ogni Regione, ai sensi della L222/2007 e successive modificazioni e della L.135/2012. A livello nazionale la spesa complessiva del periodo Gennaio-Settembre 2025 si è attestata a 18.479,89 mln di €, evidenziando uno scostamento assoluto rispetto alle risorse complessive del 15,30% pari a +2.948,00 mln di €, corrispondente ad un'incidenza percentuale sul FSN provvisorio 2025 del 18,20%. Lo scostamento della spesa farmaceutica rispetto alle risorse complessive del 15,30% (6,80% per la spesa convenzionata, 0,20% per gas medicinali e 8,30% per la spesa per acquisti diretti) viene riportato per singola Regione, in ordine decrescente di incidenza percentuale sul FSR

Tabella 17

Spesa farmaceutica convenzionata e per acquisti diretti nel periodo Gennaio-Settembre 2025 e verifica del rispetto delle risorse complessive del 15,30%, per regione in ordine decrescente di incidenza sul FSN.

Regione	A FSN* Gen-Set 25	B Soglia 15,30%	C Spesa Convenzionata ¹	D Spesa per Acquisti diretti ^(**)	E=C+D Spesa complessiva ^(**)	F=E-B Scostamento assoluto ^(**)	G=F-B Inc. %	H=F/A% Inc. % Scostamento	Anno 2024 Inc. % spesa su FSR 2024
SARDEGNA*	2.701.265.789	413.293.666	187.450.969	401.272.068	588.723.037	175.429.371	21,79	6,49	20,50
CAMPANIA	9.464.665.892	1.448.093.881	652.530.389	1.282.282.877	1.934.813.266	486.719.384	20,44	5,14	20,50
BASILICATA	926.830.431	141.805.056	67.225.023	115.488.565	182.713.587	40.908.532	19,71	4,41	19,20
ABRUZZO	2.205.148.824	337.387.770	152.914.331	279.411.922	432.326.253	94.938.483	19,61	4,31	19,60
MARCHE	2.577.707.803	394.389.294	168.023.676	334.544.671	502.568.346	108.179.052	19,50	4,20	18,68
CALABRIA	3.215.658.752	491.995.789	229.450.450	390.638.689	620.089.138	128.093.349	19,28	3,98	19,08
PUGLIA	6.703.156.056	1.025.582.877	461.931.369	824.787.360	1.286.718.729	261.135.853	19,20	3,90	18,91
FRIULI V.G.*	2.041.731.995	312.384.995	122.565.068	262.677.429	385.242.497	72.857.502	18,87	3,57	19,14
LAZIO	9.751.867.853	1.492.035.781	628.790.975	1.176.469.051	1.805.260.025	313.224.244	18,51	3,21	17,95
MOLISE	516.905.845	79.086.594	35.329.645	60.263.111	95.592.757	16.506.162	18,49	3,19	18,84
UMBRIA	1.505.937.251	230.408.399	87.120.810	187.688.963	274.809.773	44.401.373	18,25	2,95	18,13
E. ROMAGNA	7.698.309.050	1.177.841.285	395.597.861	1.002.213.703	1.397.811.564	219.970.279	18,16	2,86	17,90
LIGURIA	2.727.793.656	417.352.429	156.489.787	335.592.965	492.082.753	74.730.324	18,04	2,74	17,70
SICILIA*	8.163.329.479	1.248.989.410	518.605.921	928.593.151	1.447.199.072	198.209.661	17,73	2,43	17,23
TOSCANA	6.401.164.460	979.378.162	343.535.440	778.639.585	1.122.175.026	142.796.863	17,53	2,23	17,21
LOMBARDIA	17.141.489.904	2.622.647.955	1.260.112.409	1.727.172.195	2.987.284.605	364.636.649	17,43	2,13	16,42
PIEMONTE	7.424.148.845	1.135.894.773	419.481.831	833.704.720	1.253.186.552	117.291.778	16,88	1,58	16,89
VENETO	8.354.145.129	1.278.184.205	435.411.413	924.944.762	1.360.356.175	82.171.970	16,28	0,98	16,21
V. D'AOSTA*	213.281.792	32.632.114	11.543.406	21.982.183	33.525.588	893.474	15,72	0,42	15,69
P.A. BOLZANO	872.877.846	133.550.310	38.840.891	98.338.071	137.178.962	3.628.652	15,72	0,42	15,58
P.A. TRENTO*	908.199.675	138.954.550	52.218.860	88.017.818	140.236.678	1.282.127	15,44	0,14	15,64
ITALIA*	101.515.616.326	15.531.889.298	6.425.170.523	12.054.723.859	18.479.894.382	2.948.005.084	18,20	2,90	17,75
ITALIA**				11.995.242.079	18.420.412.602	2.888.523.304	18,15	2,85	17,75

¹ In rosso le Regioni che non rispettano il tetto di spesa.

² Fan 2025 provvisorio comunicato dal Ministero della Salute il 27/06/2025.

³ Spesa convenzionata definita ai sensi dell'art. 25, comma 3, del Decreto Legge 6 Agosto 2012, n. 95, convertito, con modificazioni, dalla Legge 7 agosto 2012, n. 135, al netto dei payback a carico delle aziende farmaceutiche, vedi nota in fondo a tabella 6.1.

⁴ Spesa farmaceutica per acquisti diretti definita ai sensi dell'art. 25, comma 8, lettera c) del D.L. 6 agosto 2012, n. 95, convertito, con modificazioni dalla L. 7 agosto 2012, n.135, come modificata dall'art.49, comma 2-bis, lettera c), del D.L. 21 giugno 2012, n.68, convertito in L. 9 agosto 2012, n. 98, successivamente modificato dalla L. 232/16, successivamente modificato dalla L. 145/18 al netto dei pay-back a carico delle aziende farmaceutiche.

⁵ Per i farmaci innovativi, ai sensi della legge 30 dicembre 2004, n. 207, articolo 1, commi 281-292 e della determina n. 966/2025 è riportato lo stima per le sole indicazioni innovative piene e condizionate.

⁶ Ai sensi della legge 30 dicembre 2004, n. 207, articolo 1, commi 281-292 e della determina n. 966/2025 è riportato la spesa per i farmaci reserve.

⁷ Per il Fondo per farmaci innovativi (indicazioni a innovatività piena e condizionate) e dei farmaci reserve è stato considerato il riparto del fondo dei farmaci innovativi 2025 comunicato dal M5S il 24/11/2025.

⁸ Le regioni Friuli Venezia Giulia, Valle d'Aosta e Sardegna e le province autonome di Bolzano e Trento non aderiscono al fondo per farmaci innovativi, la Sicilia solo in parte (50%). Decreto Ministero della Salute 16/02/2018.

⁹ Il valore per il totale Italia e Italia** nelle colonne D, E ed F deriva dai valori corrispondenti della tabella 10.2.

Il **grafico 3** mette a confronto i valori regionali e Nazionale dello scostamento, in termini di punti percentuali, rispetto al tetto della spesa Convenzionata del 6,80% (sull'asse delle X) e dalla somma dei tetti di spesa per Acquisti diretti pari a 8,30% (sull'asse delle Y). Sul primo quadrante sono rappresentate le regioni che fanno registrare lo sfondamento rispetto ad entrambi i tetti; nel secondo le regioni che superano il tetto degli Acquisti diretti ma rispettano quello della spesa Convenzionata, il terzo quadrante dovrebbe rappresentare le regioni

che rispettano entrambi i tetti, il quarto le regioni che rispettano il tetto degli Acquisti diretti ma superano quello della Convenzionata.

Analogamente il **grafico 4** mette a confronto i valori regionali e Nazionale dello scostamento, in termini di punti percentuali, rispetto al tetto della spesa per Acquisti diretti al netto dei gas medicinali del 8,30% (sull'asse delle X) e dal tetto di spesa dello 0,20% per la spesa per Acquisti diretti per gas medicinali (sull'asse delle Y) Sul primo quadrante sono rappresentate le regioni che fanno registrare lo sfondamento rispetto ad entrambi i tetti; nel secondo le regioni che superano il tetto degli Acquisti diretti per gas medicinali ma rispettano quello della spesa per Acquisti diretti al netto dei gas medicinali, il terzo quadrante dovrebbe rappresentare le regioni che rispettano entrambi i tetti, il quarto le regioni che rispettano il tetto degli Acquisti diretti per Gas Medicinali ma superano quello per Acquisti diretti al netto dei gas medicinali.

Grafico 3

Grafico 3 – Scostamento dal tetto della Spesa convenzionata e dal tetto della Spesa per Acquisti diretti – Valori regionali e naziona



Grafico 4

Grafico 4 – Scostamento dal tetto della Spesa per Acquisti diretti al netto dei Gas Medicinali e dal tetto della Spesa per Acquisti diretti per Gas Medicinali– Valori regionali e nazionale

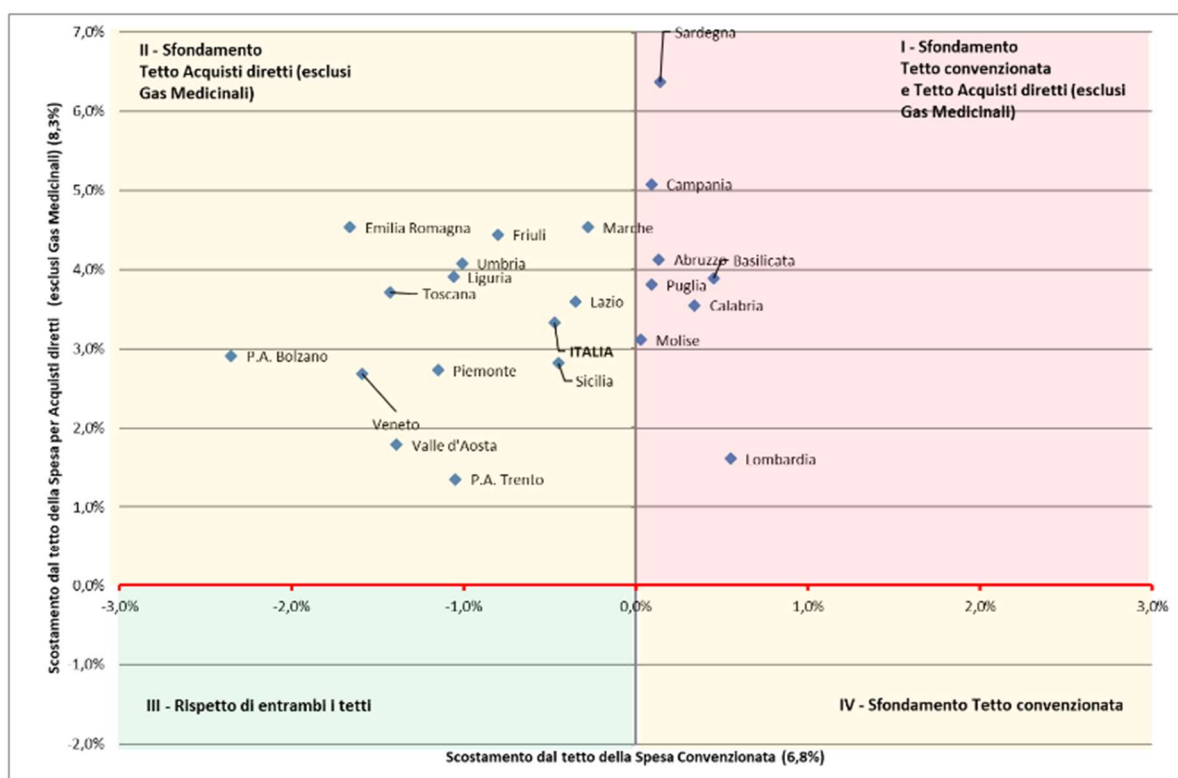
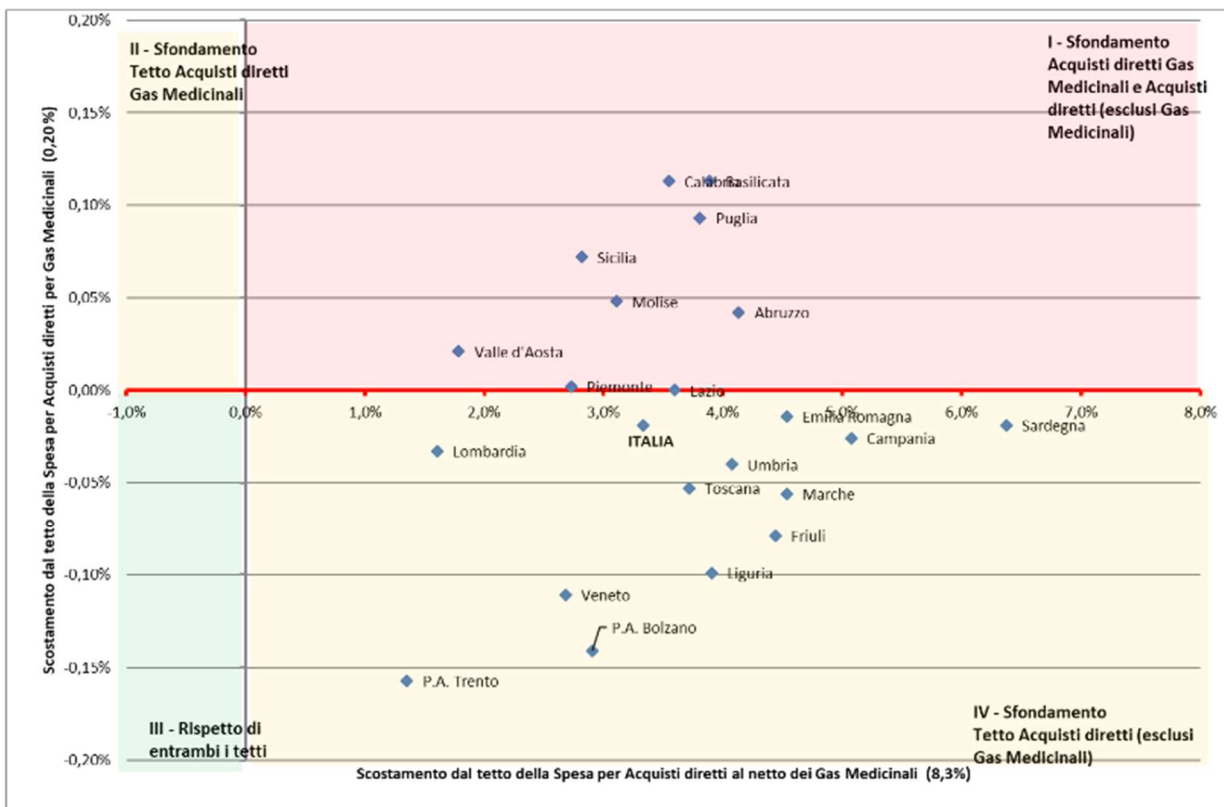

Nel 2025 è proseguita la forte azione di coordinamento e monitoraggio per la razionalizzazione della spesa farmaceutica, avviata nel secondo semestre 2021 con la costituzione della **Cabina di Regia Regionale per il governo della spesa farmaceutica**.

Riguardo alla spesa per acquisti diretti si ritiene opportuno rappresentare le seguenti considerazioni:

- come si evince dai citati rapporti di Monitoraggio AIFA, nessuna Regione riesce a rispettare il tetto di spesa per acquisti diretti, nonostante lo stesso sia stato più volte incrementato negli ultimi anni, evidenziando una criticità di sistema nelle dinamiche di contenimento della spesa farmaceutica per acquisti diretti che sono solo in parte ascrivibili alle responsabilità delle Regioni;
- la determinazione del tetto della spesa farmaceutica per **acquisti diretti** risente di un importante limite di confronto tra le singole Regioni, in quanto non tiene conto dell'incidenza dell'assistenza sanitaria privata accreditata.

Infatti il tetto di spesa per gli acquisti diretti, in base alla normativa vigente, si applica alla spesa per l'acquisto dei farmaci sostenuta unicamente dalle strutture pubbliche mentre non concorrono alla determinazione di tale tetto i farmaci ospedalieri erogati dalle strutture private accreditate e convenzionate, che sono remunerate a tariffa DRG, comprensiva anche della remunerazione dei farmaci, nonché rimborsate extra tariffa DRG per i farmaci il cui costo supera il valore della tariffa stessa (prevalentemente farmaci oncologici ad alto costo).

Tabella 17

Tabella 2.5.1 Distribuzione regionale della spesa e dei consumi per farmaci extra-DRG: confronto 2024-2023

Regione	Spesa totale	% medicinali con AIC	Spesa pro capite	Δ % 24-23	Confezioni per 1000 abitanti	Δ % 24-23
Lombardia	461.843.711	99,7	46,69	9,23	813,8	-13,0
Lazio	165.808.138	97,8	29,25	-11,74	85,1	-2,4
Veneto	35.764.963	98,8	7,32	16,21	19,5	13,2
Liguria	11.909.069	99,6	7,28	-3,46	63,5	-5,5
Molise	4.660.815	100,0	15,51	-29,78	10,0	-15,6
Campania	1.579.098	100,0	0,30	-7,09	2,6	6,6
Totale	681.565.793	99,2	24,69	3,05	317,0	-12,0

Nota: dati aggiornati al 10 maggio 2025, i consumi in DDD sono stati calcolati solo per i medicinali con AIC

A titolo esemplificativo (Tab.17), ma utile ad illustrare le dimensioni del fenomeno, si riporta la tabella pubblicata nel Rapporto Nazionale sull'uso dei Farmaci in Italia – Anno 2024 (Rapporto Osmed) pubblicato da AIFA nel mese di novembre 2025 <https://www.aifa.gov.it/-/l-uso-dei-farmaci-in-italia-rapporto-osmed-2024>

La tabella si basa sui dati trasmessi volontariamente al NSIS dalle Regioni a forte incidenza di ospedalità privata e si riferisce ai dati di spesa e consumo dei farmaci acquistati dalle strutture non direttamente gestite dal SSN e successivamente rimborsati dallo stesso come “extra tariffa”. I valori di spesa pro capite indicati nella tabella si riferiscono prevalentemente ai farmaci oncologici, come specificato nel medesimo Rapporto Osmed.

Considerato che in Umbria oltre il 30% della spesa per acquisti diretti è imputabile ai farmaci onco-ematologici, somministrati esclusivamente nelle strutture pubbliche, nelle tabelle di verifica del rispetto dei tetti di spesa farmaceutica per acquisti diretti pubblicate da AIFA l'Umbria appare meno virtuosa in confronto ad altre regioni. Da questo punto di vista, è evidente che la scelta di privilegiare l'offerta ospedaliera pubblica, come accade in Umbria, risulta penalizzante rispetto a quella di altre Regioni che hanno privilegiato l'offerta ospedaliera privata accreditata.

Farmaceutica Convenzionata Regionale

Per la valutazione dell'andamento prescrittivo relativo alla nostra Regione, i dati utilizzati provengono dal flusso informativo delle prestazioni farmaceutiche erogate attraverso le farmacie pubbliche e private, convenzionate con il SSN, istituito ai sensi della L. 448/1998, successivamente modificato ai sensi del DM 245/2004.

La spesa Farmaceutica Convenzionata in Umbria dal 2022 è stata in costante decrescita riuscendo a restare ben al di sotto del limite del 7% del FSN ed a fine 2023 si è attestata al 6,36% del FSN.

L'andamento della Farmaceutica Convenzionata registrato nel 2025, rispetto al 2024 risulta in aumento, come rappresentato nelle tabelle seguenti:

Tab. 18: Confronto incidenza spesa farmaceutica convenzionata rispetto al FSN – Gennaio - Settembre 2025/2024:

SPESA FARMACEUTICA CONVENZIONATA			
Regione	Inc.% su FSR Genn. Settembre 2025	Inc.% su FSR Genn. Settembre 2024	Diff. 2025/2024
LOMBARDIA	7,35	7,04	0,31
BASILICATA	7,25	7,32	-0,07
CALABRIA	7,14	7,08	0,06
SARDEGNA	6,94	7,32	-0,38
ABRUZZO	6,93	6,94	-0,01
CAMPANIA	6,89	6,96	-0,07
PUGLIA	6,89	6,86	0,03
MOLISE	6,83	6,80	0,03
MARCHE	6,52	6,40	0,12
LAZIO	6,45	6,48	-0,03
SICILIA	6,35	6,37	-0,02
FRIULI V.G.	6,00	5,93	0,07
UMBRIA	5,79	5,75	0,04
P.A. TRENTO	5,75	5,81	-0,06
LIGURIA	5,74	5,75	-0,01
PIEMONTE	5,65	5,58	0,07
V. D'AOSTA	5,41	5,44	-0,03
TOSCANA	5,37	5,41	-0,04
VENETO	5,21	5,18	0,03
E. ROMAGNA	5,14	5,10	0,04
P.A. BOLZANO	4,45	4,40	0,05
ITALIA	6,33	6,28	0,05

Tab. 19: andamento Spesa Farmaceutica convenzionata 2024-2025 Regionale e per USL

USL UMBRIA 1				
MESE	spesa netta 2024	spesa netta 2025	Diff.Spesa'25-24	% Diff.Spesa'25-'24
GENNAIO	€ 5.528.448	€ 6.132.584	€ 604.136	10,93%
FEBBRAIO	€ 5.211.670	€ 5.384.879	€ 173.209	3,32%
MARZO	€ 5.638.427	€ 5.690.029	€ 51.602	0,92%
APRILE	€ 5.388.796	€ 5.502.681	€ 113.885	2,11%
MAGGIO	€ 5.898.582	€ 5.887.859	-€ 10.723	-0,18%
GIUGNO	€ 5.249.301	€ 5.217.888	-€ 31.413	-0,60%
LUGLIO	€ 5.625.171	€ 5.564.562	-€ 60.609	-1,08%
AGOSTO	€ 5.219.842	€ 4.963.469	-€ 256.373	-4,91%
SETTEMBRE	€ 5.256.276	€ 5.340.959	€ 84.683	1,61%
OTTOBRE	€ 5.885.672	€ 6.098.468	€ 212.797	3,62%
NOVEMBRE	€ 5.569.072	€ 5.721.443	€ 152.370	2,74%
DICEMBRE	€ 5.612.636	€ 6.305.915	€ 693.280	12,35%
TOTALE	€ 66.083.893	€ 67.810.737	€ 1.726.844	2,61%

USL UMBRIA 2					
MESE	spesa netta 2024	spesa netta 2025	Diff.Spesa '25-'24	% Diff.Spesa'25-'24	
GENNAIO	€ 4.355.341	€ 4.891.347	€ 536.006	12,31%	
FEBBRAIO	€ 4.022.765	€ 4.310.145	€ 287.380	7,14%	
MARZO	€ 4.391.229	€ 4.546.383	€ 155.154	3,53%	
APRILE	€ 4.251.185	€ 4.408.247	€ 157.062	3,69%	
MAGGIO	€ 4.697.487	€ 4.691.586	-€ 5.901	-0,13%	
GIUGNO	€ 4.145.073	€ 4.209.184	€ 64.111	1,55%	
LUGLIO	€ 4.528.487	€ 4.513.844	-€ 14.643	-0,32%	
AGOSTO	€ 4.185.939	€ 4.046.144	-€ 139.795	-3,34%	
SETTEMBRE	€ 4.175.806	€ 4.332.523	€ 156.717	3,75%	
OTTOBRE	€ 4.666.028	€ 4.907.280	€ 241.252	5,17%	
NOVEMBRE	€ 4.387.845	€ 4.553.546	€ 165.702	3,78%	
DICEMBRE	€ 4.435.523	€ 5.074.784	€ 639.261	14,41%	
TOTALE	€ 52.242.708	€ 54.485.012	€ 2.242.304	4,29%	

REGIONE UMBRIA					
MESE	spesa netta 2024	spesa netta 2025	Diff.Spesa '25-'24	% Diff.Spesa'25-'24	
GENNAIO	€ 9.883.789	€ 11.023.931	€ 1.140.142	11,54%	
FEBBRAIO	€ 9.234.435	€ 9.695.024	€ 460.589	4,99%	
MARZO	€ 10.029.656	€ 10.236.412	€ 206.756	2,06%	
APRILE	€ 9.639.982	€ 9.910.929	€ 270.947	2,81%	
MAGGIO	€ 10.596.069	€ 10.579.445	-€ 16.624	-0,16%	
GIUGNO	€ 9.394.374	€ 9.427.071	€ 32.697	0,35%	
LUGLIO	€ 10.153.658	€ 10.078.406	-€ 75.252	-0,74%	
AGOSTO	€ 9.405.781	€ 9.009.613	-€ 396.168	-4,21%	
SETTEMBRE	€ 9.432.082	€ 9.673.482	€ 241.400	2,56%	
OTTOBRE	€ 10.551.700	€ 11.005.748	€ 454.048	4,30%	
NOVEMBRE	€ 9.956.917	€ 10.274.989	€ 318.072	3,19%	
DICEMBRE	€ 10.048.158	€ 11.380.699	€ 1.332.541	13,26%	
TOTALE	€ 118.326.601	€ 122.295.749	€ 3.969.148	3,35%	

Tab. 20: andamento Spesa Farmaceutica convenzionata, dettaglio spesa procapite

Azienda Sanitaria Regionale	Spesa Farmaceutica netta 2023	Spesa Farmaceutica netta 2024	Popolazione ISTAT PESATA	SPESA PRO-CAPITE 2023	SPESA PRO-CAPITE 2024
Usl Umbria1	62.839.878	66.083.892	476.937	€ 132,20	138,56 €
Usl Umbria2	48.967.534	52.242.708	377.441	€ 129,27	138,41 €
totali	111.807.411	118.326.599	854.378	€ 129,96	138,49 €

Nell'analisi dell'incremento di entrambe le ASL è necessario specificare quanto segue

A partire dal **1 Marzo 2024**, con l'entrata in vigore della **L. 213 del 30/12/2023**, è stata inserita una remunerazione aggiuntiva per le Farmacie Convenzionate di entità significativa, variabile e comprensiva di una serie di quote .

Un ulteriore elemento di incremento della spesa è rappresentato dalla Determina AIFA n. 3/2024, che ha ri-classificato la categoria delle GLIPTINE (inibitori DDP4, farmaci ipoglicemizzanti) da classe A-PHT (distribuzione per conto) a classe A convenzionata, con decorrenza effettiva da luglio 2024, sino ad esaurimento delle scorte ASL. Si segnala inoltre che, con recente Determina AIFA del 02 luglio 2025, pubblicata nella Gazzetta Ufficiale

del 4 luglio 2025, è stata ufficializzata la riclassificazione anche delle GLIFOZINE (inibitori SGLT2, farmaci ipoglicemizzanti), che passano dalla fascia A-PHT alla fascia A, con decorrenza da luglio 2025, fino ad esaurimento delle scorte ASL.

Assistenza Protesica

Il Servizio sanitario nazionale garantisce alle persone di cui all'art. 18 le prestazioni sanitarie che comportano l'erogazione di protesi, ortesi ed ausili tecnologici nell'ambito di un piano riabilitativo-assistenziale volto alla prevenzione, alla correzione o alla compensazione di menomazioni o disabilità funzionali conseguenti a patologie o lesioni, al potenziamento delle abilità residue, nonché alla promozione dell'autonomia dell'assistito. Con il DPCM del 12/01/2017 "Decreto di Aggiornamento dei LEA" sostanzialmente viene aggiornata la disciplina di erogazione dell'assistenza protesica, prima contenuta nel D.M. 27 agosto 1999, n. 332. Il nuovo decreto riporta le seguenti novità:

- ridefinisce l'elenco delle protesi e ortesi "su misura" (elenco 1) e l'elenco degli ausili "di serie" (elenco 2A e 2B), aggiornando la nomenclatura in relazione alle innovazioni cliniche e tecnologiche intervenute negli anni, e rendendo "di serie" alcuni ausili sino ad oggi erogati "su misura" (carrozine, protesi acustiche etc.).

Nei nuovi elenchi sono tra l'altro inclusi molti dispositivi di tecnologia avanzata per gravissime disabilità e protesi acustiche digitali, mentre sono esclusi dispositivi ortopedici su misura per lievi deformità del piede (quali i plantari).

- identifica i beneficiari dell'assistenza (art. 18), includendovi i soggetti che, pur in attesa di accertamento dell'invalidità, abbiano urgente bisogno dell'ausilio, i soggetti affetti da malattie rare ed i soggetti in assistenza domiciliare integrata con disabilità temporanea;

Il nuovo nomenclatore riporta, per ciascuna prestazione o tipologia di dispositivo, il codice identificativo, la definizione, la descrizione delle caratteristiche principali, eventuali condizioni o limiti di erogabilità eventuali indicazioni cliniche prioritarie volte a migliorare l'appropriatezza della prescrizione. Le prestazioni e i dispositivi sono erogabili nei limiti e secondo le indicazioni cliniche e d'uso riportate nel nomenclatore.

In sintesi il nuovo nomenclatore di cui all'Allegato 5 contiene:

- ELENCO 1:** le protesi e le ortesi costruite o allestite su misura da un professionista abilitato all'esercizio della specifica professione sanitaria o arte sanitaria ausiliaria, gli aggiuntivi e le prestazioni di manutenzione, riparazione, adattamento o sostituzione di componenti di ciascuna protesi o ortesi;
- ELENCO 2a:** gli ausili tecnologici di fabbricazione continua o di serie che, a garanzia della corretta utilizzazione da parte dell'assistito in condizioni di sicurezza, devono essere applicati dal professionista sanitario abilitato;
- ELENCO 2b:** gli ausili tecnologici di fabbricazione continua o di serie, pronti per l'uso, che non richiedono l'applicazione da parte del professionista sanitario abilitato.

Nell'Allegato 2 dello stesso DPCM sono elencati gli ausili monouso;

Nella USLUMBRIA2 dal gennaio 2021 ogni ausilio acquistato direttamente (riportato nell'allegato 2b) che presenti CND e numero di Repertorio è stato acquistato come CESPITE (se bene durevole) o come DISPOSITIVO (se bene monouso).

SPESA ASSISTENZA PROTESICA 2023

	SPESA 2023	POPOLAZIONE PESATA 30/11/2022	SPESA PRO-CAPITE POPOLAZIONE PESATA
Ass. Protesica DPCM 12/01/2017 allegato 5 – Elenco1	2.984.321,33	381.691	7,82
Ass. Protesica DPCM 12/01/2017 allegato 5 – Elenco 2A	458.733,14	381.691	1,20
Dispositivi Medici Protesica	218.587,9	381.691	0,57
Cespiti Protesica	652.585,83	381.691	1,71
Totale Spesa Assistenza Protesica 2023	4.314.228,2	381.691	11,30

SPESA ASSISTENZA PROTESICA 2024

	SPESA 2024	POPOLAZIONE PESATA 30/11/2023	SPESA PRO-CAPITE POPOLAZIONE PESATA
Ass. Protesica DPCM 12/01/2017 allegato 5 – Elenco1	3.004.052,86	377.441	7,96
Ass. Protesica DPCM 12/01/2017 allegato 5 – Elenco 2A	467.125,64	377.441	1,24
Dispositivi Medici Protesica	232.029,83	377.441	0,61
Cespiti Protesica	568.184,51	377.441	1,51
Totale Spesa Assistenza Protesica 2024	4.271.392,84	377.441	11,32

SPESA ASSISTENZA PROTESICA 2025

	SPESA 2025	POPOLAZIONE PESATA 01/01/2025	SPESA PRO-CAPITE POPOLAZIONE PESATA
Ass. Protesica DPCM 12/01/2017 allegato 5 – Elenco1	3.703.971,70	375.690	9,9
Ass. Protesica DPCM 12/01/2017 allegato 5 – Elenco 2A	576.646,32	375.690	1,5
Dispositivi Medici Protesica	273.317,00	375.690	0,7
Cespiti Protesica	109.964,53	375.690	0,3
Totale Spesa Assistenza Protesica 2024	4.663.899,55	375.690	12,4

Assistenza integrativa

Nell'ambito dell'assistenza integrativa il Servizio Sanitario Nazionale garantisce, nei limiti e con le modalità fissati dalla normativa, l'erogazione di:

- dispositivi medici monouso agli assistiti laringectomizzati, tracheostomizzati, ileostomizzati, colostomizzati e urostomizzati, agli assistiti che necessitano permanentemente di cateterismo, agli assistiti affetti da incontinenza urinaria o fecale cronica ed agli assistiti affetti da patologia cronica grave che obbliga all'allettamento;
- **presidi per diabetici:** dal mese di febbraio 2022 è stata attivata la Distribuzione per conto DPC dei dispositivi per diabete Conto Co.ge 2401400110. Per tale distribuzione è previsto un aggio da corrispondere alle farmacie del territorio la cui spesa viene contabilizzata nel conto Co.ge 4800900160;
- prodotti destinati ad un'alimentazione particolare alle persone affette da malattie metaboliche congenite, da fibrosi cistica (o malattia fibrocistica del pancreas o mucoviscidosi) e da morbo celiaco compresa la variante clinica della dermatite erpetiforme.
- **ausili per incontinenza:** dal mese di marzo 2021 è stata attivata la Distribuzione per conto DPC degli ausili per incontinenza Conto Co.ge 2401400110. Per tale distribuzione è previsto un aggio da corrispondere alle farmacie del territorio la cui spesa viene contabilizzata nel conto Co.ge 4800900160

	SPESA 2022	POPOLAZIONE PESATA 30/11/2021	SPESA PRO-CAPITE POPOLAZIONE PESATA
Ass. integrativa da privato	5.068.088,92	382.262	
DPC Ausili incontinenza	1.953.751,56	382.262	
Aggio Dpc Ausili incontinenza	974.169	382.262	
Dpc Diabete	1.131.021,30	382.262	
Aggio Dpc Diabete	1.379.022	382.262	
Totale	10.506.052,78	382.262	27,48

	SPESA 2023	POPOLAZIONE PESATA 30/11/2021	SPESA PRO-CAPITE POPOLAZIONE PESATA
Ass. integrativa da privato	3.443.054,47	381.691	
DPC Ausili incontinenza	4.415.544,48	381.691	
Aggio Dpc Ausili incontinenza	535.684,13	381.691	
Dpc Diabete	2.481.059,38	381.691	
Aggio Dpc Diabete	952.728,38	381.691	
Totale	11.828.070,84	381.691	30,99

Nel 2023 è entrata a regime la nuova tariffazione come prevista nella DGR 717 del 13/07/2022, modificata con DGR 1321 del 14/12/2022.

	SPESA 2024	POPOLAZIONE PESATA 30/11/2023	SPESA PRO-CAPITE POPOLAZIONE PESATA
Ass. integrativa da privato	2.359.395,67	377.441	
DPC Ausili incontinenza	4.798.464,84	377.441	
Aggio Dpc Ausili incontinenza	1.017.461,82	377.441	
Dpc Diabete	2.065.411,57	377.441	
Aggio Dpc Diabete	1.605.063,51	377.441	
Totale	11.845.797,41	377.441	31,38

	SPESA 2025	POPOLAZIONE PESATA 01/01/2025	SPESA PRO-CAPITE POPOLAZIONE PESATA
Ass. integrativa da privato	2.419.548,58	375.690	
DPC Ausili incontinenza	5.143.416,21	375.690	
Aggio Dpc Ausili incontinenza	1.036.013,54	375.690	
Dpc Diabete	2.223.441,06	375.690	
Aggio Dpc Diabete	1.594.692,11	375.690	
Totale	12.417.111,50	375.690	33,05

N.B.: gli importi relativi alla spesa per l'acquisto in DPC di Ausili Incontinenza e Dispositivi per diabete sono relativi al caricato (ordinato+DDT) e comprendono la quota di scorte che è in capo alla capofila USLUMBRIA2.

TETTI FARMACEUTICA

Con **D.G.R. N. 776 del 31/07/2025** avente per oggetto "Integrazione al Finanziamento Sanitario Regionale per l'anno 2025 – ulteriori indicazioni per la programmazione annuale delle Aziende Sanitarie ", sono stati formulati i vincoli per ogni Azienda come riportato nelle Tabelle sottostanti.

SPESA FARMACEUTICA CONVENZIONATA ANNO 2025

La spesa Farmaceutica Convenzionata in Umbria, da diversi anni, è in costante decrescita riuscendo a restare bel al di sotto del limite del 7% del FSN. Dal 2024 tale limite è stato fissato al 6,8% del FSN.

USLUMBRIA 2 Farmaceutica Convenzionata (6,8% FSN Tetto Nazionale calcolato su popolazione pesata)	
Tetto previsto con DGR 776 del 31/07/2025	Spesa Farmaceutica Convenzionata netta 2025
54.888.025	54.485.012***

*** La cifra di € 54.485.012 è riferita alla spesa farmaceutica convenzionata netta, mentre in bilancio nel conto CO.GE. 2800100100 è riportato il valore di € 54.733.156 perché comprensivo dei contributi ENPAF ed ASSO-FARM, di eventuali sanzioni e recuperi contabili e del pagamento della Remunerazione Aggiuntiva.

FARMACEUTICA CONVENZIONATA: ANALISI

Per quanto riguarda la spesa farmaceutica convenzionata, in diminuzione nel corso degli anni, si precisa che si è riusciti a mantenere un trend positivo, grazie all'implementazione di una serie di interventi, tra cui l'utilizzazione di un sistema gestionale, messo in atto dalle due Aziende USL, con assegnazione di specifici obiettivi di spesa e di appropriatezza prescrittiva ai Medici di Medicina Generale, trasmissione di schede mensili e riunioni periodiche con gli stessi.

Specificatamente ai MMG vengono assegnati:

- un obiettivo regionale (di spesa);
- obiettivi aziendali (diversi tra le due Aziende ASL).

Tali obiettivi sono stati determinati sulla base del tetto regionale sulla farmaceutica convenzionata e calcolati sulla base della spesa farmaceutica convenzionata lorda, detratta dalla DPC, dall'ossigeno e dal ticket.

Con DGR 975 del 01/10/2025 è stato siglato l'Accordo Integrativo Regionale dei medici di medicina generale (ACN 04/04/2024). Il **tetto spesa farmaceutica pro-capite** pesata per singolo medico su base annua calcolato sui dati delle prescrizioni farmaceutiche convenzionate (**lordo-differenza generici**) è fissato, salvo l'intervento di diverse disposizioni in merito, per l'anno 2025 ad €137,00.

SPESA FARMACEUTICA PER ACQUISTI DIRETTI ANNO 2025 (D.G.R. 776 del 31/07/2025)

AZIENDA SANITARIA REGIONALE	LIMITE INDIRIZZI 2025
Azienda U.S.L. Umbria n. 1	65.091.571
Azienda U.S.L. Umbria n. 2	61.736.629
Azienda Ospedaliera di Perugia	28.637.980
Azienda Ospedaliera di Terni	13.354.286
TOTALE REGIONE	168.820.467

Si precisa che il calcolo della spesa per gli acquisti diretti è stato effettuato considerando i seguenti conti CO.GE, al netto della spesa rimborsata per i farmaci innovativi e dei farmaci in fascia C:

Co.Ge.	Importo di chiusura 2025
2400100720	69.464.244 €
2400100760	19.854.906€
2400100810	2.519.814€
	91.838.964 €
Innovativi (DGR 278 del 14/01/2026)	5.312.427 €
fascia C	3.711.986€
spesa acquisti diretti 2025	82.814.551 €

FARMACEUTICA PER ACQUISTI DIRETTI: ANALISI

Le voci di spesa che concorrono a determinare la spesa farmaceutica per acquisti diretti sono:

- DISTRIBUZIONE DIRETTA: prescrizioni specialistiche determinate per gran parte dalle due Az. Osp. e distribuite direttamente dalle ASL;
- DPC: Distribuzione diretta in nome e per conto (prescrizioni specialisti, farmaci PHT, prescritte in gran parte delle due Aziende Ospedaliere in cui i farmaci, acquistati dalle ASL sono distribuiti dalle farmacie convenzionate in nome e per conto delle ASL);

c) CONSUMI INTERNI: Spesa per le attività interne delle Aziende Sanitarie (degenze etc.); Questa spesa rimane quasi stabile nel corso degli anni a differenza della spesa della distribuzione diretta e della DPC che crescono in maniera esponenziale di anno in anno.

Il mancato rispetto del tetto di spesa programmato per la spesa farmaceutica per acquisti diretti è un fenomeno generalizzato alla totalità delle regioni italiane. Analizzando i dati di monitoraggio della spesa farmaceutica nazionale e regionale (AIFA Gennaio-Settembre 2025) si evidenzia per tutte le regioni la difficoltà oggettiva al rispetto del vincolo, ma va sottolineato che la Nostra Regione è ampiamente al di sopra del tetto della farmaceutica "Acquisti diretti" prevista come il 8,30% del FSN (al netto dei gas medicinali) posizionandosi al settimo posto, con una percentuale pari al 12,3% del FSN (vedi tabella AIFA 12).

L'incremento della farmaceutica per "acquisti diretti" ed il mancato rispetto del relativo tetto, è determinato essenzialmente dagli acquisti dei farmaci in classe A e classe H destinati alla Distribuzione Diretta, alla distribuzione in nome e per conto (DPC) e dai farmaci per uso interno (per i fabbisogni delle strutture delle Aziende sanitarie, degenze e attività ambulatoriali ecc.).

La spesa farmaceutica per le strutture interne (degenze, attività ambulatoriali, ecc.) che concorre alla determinazione della Spesa Farmaceutica "acquisti diretti", da diversi anni rimane pressoché invariata in quanto dovuta a farmaci presenti in gara e dal prezzo contenuto. L'unica parte di tale spesa che provoca aumenti risulta imputabile a farmaci oncologici preparati e somministrati in regime di DH e a nuovi antibiotici ad alto costo. Grazie ai sistemi di controllo gestionali adottati dalle Aziende Sanitarie dell'Umbria, la spesa in tale settore rimane comunque contenuta. Nello specifico tale spesa è in larga parte legata ai costi sostenuti per l'acquisto di farmaci antineoplastici ed immunomodulatori, di farmaci per le malattie degenerative, di farmaci per le malattie virali (HIV, HBV), di farmaci per la sclerosi multipla e la fibrosi polmonare.

Una spesa significativa che incide sugli acquisti diretti delle ASL è anche quella per la distribuzione in nome e per conto (DPC).

Sino ad oggi è stato molto difficile incidere su tale spesa poiché non si disponeva di dati di prescrizione completi, questo perché mancava un gestionale in grado di recuperare i dati relativi allo Specialista prescrittore, del centro prescrittore e della diagnosi.

Soltanto a partire da Luglio 2022, da parte della Regione (società Puntozero), è stata messa a disposizione una piattaforma informatizzata e si è potuto iniziare a strutturarla con i vari piani terapeutici dei farmaci erogati in DPC (Distribuzione per Conto da parte delle farmacie territoriali); dal mese di Dicembre 2022 si è iniziato a sviluppare il piano terapeutico della Distribuzione Diretta; dal 1 dicembre 2023 l'utilizzo di tale piattaforma è vincolante per tutti gli specialisti regionali.

L'incremento maggiore evidenziato sui consumi del conto economico dei farmaci con AIC (2400100720) a carattere regionale, è imputabile all'incremento di spesa dei farmaci in **Distribuzione Diretta**. Dall'analisi dei dati presenti nel tracciato FILE F (piattaforma dove vengono registrati tutti i dati della Distribuzione Diretta) dei farmaci erogati nell'anno 2025 rispetto all'anno precedente, è emerso un incremento regionale pari a 17.504.798 €, ripartito tra le quattro aziende sanitarie come segue:

File F Regione Umbria Gennaio - Dicembre 2025/2024

	Anno 2024	Anno 2025	Δ spesa 2025/2024	Δ %
USL UMBRIA1	75.186.261 €	85.209.389 €	10.023.128 €	13%
AZ. OSP. DI PG	36.774.527 €	37.633.980 €	859.454 €	2%
AZ. OSP. DI TR	13.541.744 €	14.334.742 €	792.999 €	6%
USL UMBRIA2	53.985.839 €	59.815.057 €	5.829.218 €	11%
Totale	179.488.370 €	196.993.168 €	17.504.798 €	10%

Dall'analisi dei dati nella tabella successiva, emerge che relativamente all'incremento di spesa, registrato nel 2025 rispetto al 2024, risultano fortemente in aumento le prescrizioni indotte provenienti da Lazio, Toscana, Lombardia e Marche.

Il fenomeno delle prescrizioni indotte da centri fuori regione presenta alcune criticità. Specificatamente, gli Specialisti delle altre Regioni, quando predispongono prescrizioni per i pazienti della nostra Regione, non rispettano i limiti prescrittivi previsti nella Regione di appartenenza, ma prescrivono, a volte, farmaci a più alto costo. A tal riguardo si sono posti in essere alcuni tentativi con specifiche lettere dirette ai singoli Specialisti e alle Direzioni Aziendali della Regione Toscana.

Anche alle Regioni Lazio sono stati inviati, in un secondo tempo, i dati di prescrizione dei loro specialisti a pazienti residenti in Umbria, richiedendo loro di sensibilizzare i propri specialisti sull'appropriatezza prescrittiva relativamente ai farmaci a maggior impatto di spesa. Per tamponare tale fenomeno, sarebbe necessario integrare nelle Aziende Sanitarie validi professionisti nelle specializzazioni dove si evidenzia il maggior flusso migratorio dei nostri pazienti.

USL Umbria2					Δ %	
	Importo 2024	Importo 2025	Num. Pezzi 2024	Num. Pezzi 2025	Δ importo 2025-2024	Importo 2025 - 2024
LAZIO	5.919.745	6.789.117	12.922	14.835	869.372 €	15%
TOSCANA	3.696.913	4.051.517	8.980	9.626	354.604 €	10%
EMILIA ROMAGNA	464.918	594.225	984	1.066	129.307 €	28%
CAMPANIA	145.010	215.626	480	481	70.617 €	49%
<i>altre regioni</i>						
SICILIA	13.414	2.853	52	11	-10.561 €	-79%
LOMBARDIA	328.216	307.485	1.055	1.289	-20.731 €	-6%
Totale	11.522.747	12.986.635	51.250	65.045	1.463.889 €	13%

Al fine di evidenziare le motivazioni che hanno determinato il trend di crescita della spesa farmaceutica degli "Acquisti diretti" nel 2025, si sono analizzati i dati di spesa dei farmaci prescritti dagli specialisti delle singole Aziende Sanitarie.

Dai dati delle successive tabelle va evidenziato il fenomeno relativo all'incremento del numero dei pazienti trattati nel 2025 rispetto al 2024 e alla contestuale riduzione del costo medio paziente. Quest'ultimo dato conferma che la spesa degli acquisti diretti nel corso del 2025, grazie alle azioni implementate dalla Cabina di Regia Regionale, ha subito una importante inversione di tendenza rispetto agli anni precedenti e rispetto al trend nazionale.

PRESCRIZIONI EFFETTUATE DAGLI SPECIALISTI DELL'AZIENDA OSPEDALIERA DI PERUGIA

IMPORTO		numero dei trattamenti totali	Δ % spesa 2025/2024	Δ % numero dei trattamenti 2025/2024	Costo medio trattamento	Δ % Costo medio trattamento 2025/2024
Genn. Dic 2025	94.290.598	86.550	11%	7%	1.089	3,98%
Genn. Dic. 2024	84.971.646	81.098			1.048	

Mese	Importo 2024	PAZIENTI TRATTATI 2024	Costo medio trattamento 2024	Importo 2025	PAZIENTI TRATTATI 2025	Costo medio trattamento 2025	Δ % Numero pazienti trattati 2025/2024	Δ % Costo medio trattamento 2025/2024
Gennaio	7.073.556	6.598	1.072,1	7.912.761	7.185	1.101,3	9%	3%
Febbraio	6.542.465	6.437	1.016,4	7.289.775	6.743	1.081,1	5%	6%
Marzo	6.893.440	6.708	1.027,6	7.406.727	6.877	1.077,0	3%	5%
Aprile	7.010.547	6.718	1.043,5	7.799.632	6.943	1.123,4	3%	8%
Maggio	7.220.860	7.022	1.028,3	7.680.450	7.265	1.057,2	3%	3%
Giugno	6.427.533	6.604	973,3	7.071.236	7.203	981,7	9%	1%
Luglio	7.500.951	6.919	1.084,1	8.688.746	7.792	1.115,1	13%	3%
Agosto	6.701.788	5.883	1.139,2	7.249.904	7.093	1.022,1	21%	-10%
Settembre	7.792.410	7.238	1.076,6	8.151.637	7.440	1.095,7	3%	2%
Ottobre	7.535.569	7.071	1.065,7	8.535.540	7.568	1.127,8	7%	6%
Novembre	6.909.187	6.892	1.002,5	8.099.229	7.245	1.117,9	5%	12%
Dicembre	7.363.341	7.008	1.050,7	8.404.963	7.196	1.168,0	3%	11%

PRESCRIZIONI EFFETTUATE DAGLI SPECIALISTI DELL'AZIENDA OSPEDALIERA DI TERNI

IMPORTO		numero dei trattamenti totali	Δ % spesa 2025/2024	Δ % numero dei trattamenti 2025/2024	Costo medio trattamento	Δ % Costo medio trattamento 2025/2024
Genn. Dic 2025	29.935.702	31.023	11%	5%	965	6%
Genn. Dic. 2024	27.009.252	29.633			911	

Mese	Importo 2024	PAZIENTI TRATTATI 2024	Costo medio trattamento 2024	Importo 2025	PAZIENTI TRATTATI 2025	Costo medio trattamento	Δ % Numero pazienti trattati 2025/2024	Δ % Costo medio trattamento 2025/2024
Gennaio	2.421.640	2.413	1.003,6	2.543.530	2.623	969,7	9%	-3%
Febbraio	2.200.172	2.316	950,0	2.346.104	2.604	901,0	12%	-5,2%
Marzo	1.512.534	2.199	687,8	2.497.957	2.609	957,4	19%	39%
Aprile	2.318.159	2.439	950,5	2.553.527	2.594	984,4	6%	4%
Maggio	2.274.539	2.494	912,0	2.548.515	2.596	981,7	4%	8%
Giugno	2.109.592	2.387	883,8	2.313.000	2.402	962,9	1%	9%
Luglio	2.416.288	2.633	917,7	2.783.262	2.680	1.038,5	2%	13%
Agosto	2.231.336	2.266	984,7	2.313.946	2.243	1.031,6	-1%	5%
Settembre	2.272.612	2.512	904,7	2.482.741	2.582	961,6	3%	6%
Ottobre	2.562.644	2.734	937,3	2.636.887	2.749	959,2	1%	2%
Novembre	2.221.055	2.605	852,6	2.290.435	2.601	880,6	0%	3%
Dicembre	2.468.683	2.635	936,9	2.625.796	2.740	958,3	4%	2%

PRESCRIZIONI EFFETTUATE DAGLI SPECIALISTI DELL'AZIENDA USLUMBRIA1

IMPORTO	numero dei trattamenti totali	Δ % spesa 2025/2024	Δ % numero dei trattamenti		Costo medio trattamento	Δ % Costo medio trattamento 2025/2024
			2025/2024	2025/2024		
Genn. Dic 2025	26.070.022	61.914	11%	0,3%	421	10,47%
Genn. Dic. 2024	23.526.832	61.722			381	

Mese	Importo 2024	PAZIENTI TRATTATI 2024	Costo medio trattamento 2024	Importo 2025	PAZIENTI TRATTATI 2025	Costo medio trattamento	Δ % Numero pazienti trattati 2025/2024	Δ % Costo medio trattamento 2025/2024
Gennaio	2.086.921	4.959	420,8	1.943.107	5.572	348,7	12%	-17%
Febbraio	1.994.992	5.076	393,0	2.083.750	5.444	382,8	7%	-3%
Marzo	1.898.591	5.076	374,0	1.984.194	5.409	366,8	7%	-2%
Aprile	1.835.359	5.104	359,6	2.108.973	5.509	382,8	8%	6%
Maggio	1.966.382	5.175	380,0	1.978.602	5.482	360,9	6%	-5%
Giugno	1.880.423	5.047	372,6	1.953.109	5.374	363,4	6%	-2%
Luglio	2.208.645	5.334	414,1	2.196.351	5.374	408,7	1%	-1%
Agosto	1.414.210	4.452	317,7	2.152.072	5.123	420,1	15%	32%
Settembre	2.272.200	5.515	412,0	1.914.583	4.696	407,7	-15%	-1%
Ottobre	1.977.701	5.192	380,9	2.096.786	5.151	407,1	-1%	7%
Novembre	2.003.690	5.552	360,9	2.706.188	4.545	595,4	-18%	65%
Dicembre	1.987.718	5.240	379,3	2.952.307	4.235	697,1	-19%	83,8%

PRESCRIZIONI EFFETTUATE DAGLI SPECIALISTI DELL'AZIENDA USLUMBRIA2

IMPORTO	numero dei trattamenti totali	Δ % spesa 2025/2024	Δ % numero dei trattamenti		Costo medio trattamento	Δ % Costo medio trattamento 2025/2024
			2025/2024	2025/2024		
Genn. Dic 2025	19.478.912	65.296	11%	3%	298	8%
Genn. Dic. 2024	17.494.852	63.515			275	

Mese	Importo 2024	PAZIENTI TRATTATI 2024	Costo medio trattamento 2024	Importo 2025	PAZIENTI TRATTATI 2025	Costo medio trattamento	Δ % Numero pazienti trattati 2025/2024	Δ % Costo medio trattamento 2025/2024
Gennaio	1.391.982	5.107	272,6	1.570.180	5.664	277,2	11%	2%
Febbraio	1.365.901	5.317	256,9	1.720.503	5.556	309,7	4%	21%
Marzo	1.353.522	5.313	254,8	1.638.788	5.827	281,2	10%	10,4%
Aprile	1.370.100	5.260	260,5	1.494.556	5.675	263,4	8%	1,1%
Maggio	1.579.632	5.372	294,0	1.522.750	5.721	266,2	6%	-9,5%
Giugno	1.389.267	5.234	265,4	1.731.252	5.663	305,7	8%	15,2%
Luglio	1.466.426	5.412	271,0	1.630.643	5.823	280,0	8%	3,3%
Agosto	1.472.588	5.098	288,9	1.831.579	5.361	341,6	5%	18,3%
Settembre	1.464.570	5.193	282,0	1.576.146	5.097	309,2	-2%	9,6%
Ottobre	1.616.749	5.588	289,3	1.717.240	5.326	322,4	-5%	11,4%
Novembre	1.448.421	5.217	277,6	1.410.800	4.749	297,1	-9%	7,0%
Dicembre	1.575.694	5.404	291,6	1.634.475	4.834	338,1	-11%	16,0%

Per le prescrizioni degli specialisti dell'Azienda USLUMBRIA2 si rileva un incremento di spesa 2025/2024 pari al 11%, con un incremento del numero dei trattamenti dell'3% ed un costo medio a trattamento pari a 298€, corrispondente ad un incremento dell'8% rispetto all'anno precedente.

Di seguito si rappresenta l'andamento della spesa sostenuta dalle due USL per la **distribuzione di FARMACI in nome e per conto DPC 2025>2024**

Tab. 24: Spesa farmaceutica in distribuzione in nome e per conto (DPC) 2024/2025 – EROGATO ALLE FARMACIE

Mese	USL UMBRIA 1				USL UMBRIA 2			
	2024	2025	Diff. 2025>2024	Diff. %	2024	2025	Diff. 2025>2024	Diff. %
Gennaio	€ 2.177.560	€ 2.040.583	-136.977 €	-6,29%	1.686.096 €	1.637.283 €	-48.813 €	-2,90%
Febbraio	€ 2.063.695	€ 1.873.243	-190.452 €	-9,23%	1.577.175 €	1.478.492 €	-98.683 €	-6,26%
Marzo	€ 2.133.368	€ 2.064.063	-69.305 €	-3,25%	1.660.597 €	1.647.399 €	-13.199 €	-0,79%
Aprile	€ 2.055.448	€ 2.097.363	41.915 €	2,04%	1.623.970 €	1.673.651 €	49.681 €	3,06%
Maggio	€ 2.268.183	€ 2.215.670	-52.513 €	-2,32%	1.786.441 €	1.771.454 €	-14.987 €	-0,84%
Giugno	€ 2.031.287	€ 2.078.971	47.684 €	2,35%	1.555.928 €	1.678.662 €	122.734 €	7,89%
Luglio	€ 2.154.603	€ 2.271.544	116.941 €	5,43%	1.702.923 €	1.820.821 €	117.898 €	6,92%
Agosto	€ 1.991.498	€ 2.045.778	54.280 €	2,73%	1.568.232 €	1.633.473 €	65.241 €	4,16%
Settembre	€ 1.830.693	€ 2.141.842	€ 311.149	17,00%	1.449.852 €	1.735.760 €	285.908 €	19,72%
Ottobre	€ 2.011.545	€ 1.974.312	-37.233 €	-1,85%	1.593.712 €	1.607.415 €	13.703 €	0,86%
Novembre	€ 1.874.388	€ 1.832.883	-41.505 €	-2,21%	1.506.733 €	1.496.940 €	-9.793 €	-0,65%
Dicembre	€ 1.940.425	€ 2.025.843	€ 85.418	4,40%	1.554.317 €	1.673.556 €	119.239 €	7,67%
Totale	€ 24.532.693	€ 24.662.095	€ 129.403	0,53%	€ 19.265.976	€ 19.854.906	€ 588.930	3,06%

L'incremento di spesa osservabile per entrambe le ASL è riconducibile ad un incremento dei pazienti trattati rispetto all'anno 2024 (Tab.25-26). Questo è stato determinato dall'aumentato numero delle visite specialistiche regionali, promosso per l'abbattimento delle liste d'attesa.

Nelle stesse tabelle viene messo in evidenza il costo medio paziente, in base al numero dei pazienti trattati negli anni 2023/2024.

Tab. 25: Spesa farmaceutica in distribuzione in nome e per conto (DPC) 2024/2025 – DISTRIBUITO AI PAZIENTI

USL UMBRIA 1									
Mese	2025	2024	Δ Spesa 2025/2024	Numero paz. Trattati 2025	Numero paz. Trattati 2024	Δ Numero pazienti trattati 2025/2024	Costo medio paziente 2025	Costo medio paziente 2024	Δ Costo medio paziente 2025/2024
Gennaio	2.005.138 €	2.146.009 €	-7%	36.360	38.871	-6%	55,15 €	55,21 €	-0,11%
Febbraio	1.876.776 €	2.068.422 €	-9%	34.980	38.146	-8%	53,65 €	54,22 €	-1,05%
Marzo	2.057.943 €	2.166.822 €	-5%	39.815	39.332	1%	51,69 €	55,09 €	-6,18%
Aprile	2.079.769 €	2.059.194 €	1%	39.472	38.471	3%	52,69 €	53,53 €	-1,56%
Maggio	2.231.515 €	2.269.847 €	-2%	40.955	40.311	2%	54,49 €	56,31 €	-3,23%
Giugno	2.055.940 €	2.079.093 €	-1%	39.371	37.924	4%	52,22 €	54,82 €	-4,75%
Luglio	2.265.910 €	2.145.383 €	6%	41.290	38.417	7%	54,88 €	55,84 €	-1,73%
Agosto	2.072.809 €	2.027.885 €	2%	39.054	37.196	5%	53,08 €	54,52 €	-2,65%
Settembre	2.182.969 €	1.865.328 €	17%	40.773	35.742	14%	53,54 €	52,19 €	2,59%
Ottobre	2.327.109 €	2.020.745 €	15%	41.998	36.010	17%	55,41 €	56,12 €	-1,26%
Novembre	2.058.371 €	1.886.701 €	9%	39.631	35.159	13%	51,94 €	53,66 €	-3,21%
Dicembre	2.146.078 €	1.942.105 €	11%	39.982	35.442	13%	53,68 €	54,80 €	-2,05%
Totale	25.360.325 €	24.677.535 €	3%	473.681	451.021	5%	53,54 €	54,71 €	-2,15%

Tab. 26 Spesa farmaceutica in distribuzione in nome e per conto (DPC) 2024/2025 – DISTRIBUITO AI PAZIENTI

USL UMBRIA 2									
Mese	2025	2024	Δ Spesa 2025/2024	Numero paz. Trattati 2025	Numero paz. Trattati 2024	Δ Numero pazienti trattati 2025/2024	Costo medio paziente 2025	Costo medio paziente 2024	Δ Costo medio paziente 2025/2024
Gennaio	1.614.590 €	1.659.560 €	-3%	31.812	33.554	-5%	€ 50,75	€ 49,46	2,62%
Febbraio	1.464.886 €	1.589.035 €	-8%	30.328	32.998	-8%	€ 48,30	€ 48,16	0,30%
Marzo	1.654.397 €	1.684.565 €	-2%	33.886	34.186	-1%	€ 48,82	€ 49,28	-0,92%
Aprile	1.672.915 €	1.624.232 €	3%	33.903	33.341	2%	€ 49,34	€ 48,72	1,29%
Maggio	1.777.412 €	1.785.807 €	-0,5%	35.156	35.098	0%	€ 50,56	€ 50,88	-0,63%
Giugno	1.661.775 €	1.603.557 €	4%	33.840	32.769	3%	€ 49,11	€ 48,94	0,35%
Luglio	1.813.171 €	1.704.128 €	6%	35.368	33.088	7%	€ 51,27	€ 51,50	-0,46%
Agosto	1.649.908 €	1.600.002 €	3%	33.744	31.959	6%	€ 48,89	€ 50,06	-2,34%
Settembre	1.766.847 €	1.465.537 €	21%	35.297	30.694	15%	€ 50,06	€ 47,75	4,84%
Ottobre	1.874.929 €	1.606.391 €	17%	36.170	31.229	16%	€ 51,84	€ 51,44	0,77%
Novembre	1.656.918 €	1.518.675 €	9%	34.305	30.768	11%	€ 48,30	€ 49,36	-2,15%
Dicembre	1.751.773 €	1.554.699 €	13%	34.811	31.010	12%	€ 50,32	€ 50,14	0,37%
Totale	20.359.520 €	19.396.188 €	5%	408.620	390.694	5%	€ 49,83	€ 49,65	0,36%

Nel corso del 2025, a livello regionale il maggiore aumento di spesa in DPC si è registrato per farmaci appartenenti alla classe degli ipoglicemizzanti, in particolar modo:

- ATC A10BJ - analoghi del recettore GLP1 (es. principio attivo semaglutide orale e sottocute);
- TIRZEPATIDE, molecola con doppia attività di agonista recettoriale GIP/GLP1 (introdotta in DPC a metà anno 2025);
- INSULINA ICODEC a somministrazione settimanale (introdotta in DPC a metà anno 2025).

Si continua a registrare inoltre una spesa elevata in DPC per la classe dei farmaci NAO anticoagulanti orali; in questo caso la criticità maggiore si rileva nel fatto che vengono prescritte ed utilizzate maggiormente le molecole ancora coperte da brevetto APIXABAN e EDOXABAN mentre sono meno utilizzati i principi attivi generici DABIGATRAN e RIVAROXABAN.

In conclusione si riporta l'analisi dei costi sostenuti relativamente ai farmaci, nelle varie tipologie di consumi:

Rilevazione consumi totali

	Metodo di dispensazione	Totale consumi	Note
1	Consumi relativi alla somministrazione diretta	11.385.764	Farmaci somministrati direttamente nelle strutture di degenza che concorrono alla determinazione della spesa farmaceutica per acquisti diretti
2	Consumi relativi alla distribuzione diretta	€ 39.696.822	Farmaci in distribuzione diretta di classe H che concorrono alla determinazione della spesa farmaceutica per acquisti diretti
		€ 18.381.658	Farmaci in distribuzione diretta di classe A che concorrono alla determinazione della spesa farmaceutica per acquisti diretti (compreso ossigeno DD)
3	Consumi di distribuzione per conto	€ 19.854.906	Farmaci in distribuzione per conto che vanno a determinare il tetto di spesa della farmaceutica per acquisti diretti

Dal mese di Ottobre 2022 i rimborsi vengono registrati direttamente nel conto 2400100720. Tale modalità non rende possibile recuperare il dato di appartenenza della classe dei farmaci rimborsati.

Sviluppando un'analisi dettagliata dei consumi della farmaceutica per acquisti diretti, si evidenziano le quote di spesa imputabili direttamente all'Azienda e quelle indotte dall'esterno:

Analisi tipologia consumi

	Tipologia consumi	Totale consumi	Note
1	Consumi per somministrazione diretta disposti dagli specialisti della ASL Umbria 2	€ 11.385.764	Farmaci prescritti dagli specialisti dell'azienda e erogati all'interno delle strutture
2	Consumi per distribuzione diretta (classe H) disposti dagli specialisti della ASL Umbria n. 2	€ 11.917.448	Farmaci prescritti dagli specialisti dell'azienda e distribuiti direttamente
3	Consumi per distribuzione diretta (classe A) disposti dagli specialisti della ASL Umbria n. 2	€ 6.147.137	Farmaci prescritti dagli specialisti dell'azienda e distribuiti direttamente
4	Ossigeno con AIC	€ 791.418	Classificato come farmaco nel 2010 Consumi Interni
5	Medicinali senza AIC	€ 155.395	
6	Medicinali senza AIC farmaci esteri	€ 398.981	
7	Gas Medicali senza AIC	€ 506.614	
Consumi "diretti"		€ 31.302.757	
2a	Consumi per distribuzione diretta (classe H) disposti in maniera indiretta da altre Aziende della Regione	€ 19.242.710	Farmaci prescritti da specialisti dipendenti di altre aziende regionali e prelevati presso le farmacie della ASL Umbria n. 2 a fronte della presentazione di un Piano Terapeutico. L'Azienda non ha possibilità di negare la prescrizione.
2b	Consumi di distribuzione diretta (classe H) disposti in maniera indiretta da altre Aziende extra Regione	€ 8.536.664	Farmaci prescritti da specialisti dipendenti di altre aziende extra-regione e prelevati presso le farmacie della ASL Umbria 2 a fronte della presentazione di un Piano Terapeutico. L'Azienda non ha possibilità di negare la prescrizione.
3a	Consumi per distribuzione diretta (classe A) disposti in maniera indiretta da altre Aziende della Regione	€ 8.186.954	Farmaci prescritti da specialisti dipendenti di altre aziende regionali e prelevati presso le farmacie della ASL Umbria n. 2 a fronte della presentazione di un Piano Terapeutico. L'Azienda non ha possibilità di negare la prescrizione.
3b	Consumi per distribuzione diretta (classe A) disposti in maniera indiretta da altre Aziende extra-regione	€ 4.047.567	Farmaci prescritti da specialisti dipendenti di altre aziende extra-regione e prelevati presso le farmacie della ASL Umbria n. 2 a fronte della presentazione di un Piano Terapeutico. L'Azienda non ha possibilità di negare la prescrizione.
Consumi "indiretti"		€ 40.013.895	
Consumo Farmaci diretti+indiretti		€ 71.318.652	
6	Farmaci con AIC distribuzione per conto	€ 19.854.906	
TOTALE CONSUMI		€ 91.171.558	

La Cabina di Regia per la Governance Farmaceutica, per contenere tale impatto di spesa, avvalendosi di specifici gruppi di lavoro per area terapeutica, ha elaborato documenti e linee di indirizzo per l'appropriatezza prescrittiva, tenendo conto delle evidenze scientifiche, dei costi terapia e dell'impatto di spesa, con l'obiettivo di supportare i clinici nella scelta delle strategie terapeutiche, con il miglior rapporto costo/beneficio. Si evidenzia la sensibilizzazione dei prescrittori alla consultazione del prontuario COSTO/TERAPIA per Categoria di Farmaci con

medesima indicazione terapeutica trasmesso periodicamente ai prescrittori e finalizzato a prediligere, quando possibile clinicamente, le specialità medicinali maggiormente sostenibili per il SSN. Le Direzioni Sanitarie, in collaborazione con i Direttori delle strutture prescrittrici e con i Direttori delle Farmacie Ospedaliere hanno messo in campo numerosi audit al fine di verificare l'applicazione delle indicazioni regionali anche attraverso l'analisi congiunta dei dati di prescrizione.

5.1.1.4. SPESA DEL PERSONALE

L'Azienda USL Umbria 2 rientra anche per l'anno 2025 all'interno del tetto previsto per la spesa del personale di cui alla DGR n. 581 del 23/06/2021, confermata dalla DGR 1326 del 14/12/2022.

La spesa del personale è stata prevista per l'anno 2025 sulla base dei vincoli indicati dalla normativa vigente e dalla D.G.R. n. 125 del 26/02/2020 nonché dalla D.G.R. n. 581 del 23/06/2021 con la quale sono stati fissati i tetti di spesa per il personale delle Aziende Sanitarie Regionali, confermata dalla DGR 1326 del 14/12/2022.

La Regione dell'Umbria con nota prot. 83598 del 13/04/2023 ha comunicato alle aziende del SSR la possibilità di considerare dal 2022, come ulteriore detrazione dell'aggregato spesa personale per l'adempimento LEA ag), al pari della già note detrazioni di cui alla Circolare MEF n. 9 del 17/02/2006, la spesa per il personale reclutato per l'attuazione di quanto previsto dal DL 34/2020 ai sensi dell'art. 1 c. 4 (ADI), c. 5 (Infermieri) c.8 (COT) e art. 2 c. 7 (potenziamento terapie intensive).

Corre l'obbligo precisare che per il triennio 2024–2026, in applicazione dell'art. 44-ter del D.L. 19/2024, è stato ridefinito il tetto di spesa per il personale a tempo determinato come di seguito indicato:

- € 16.065.342,03 per la dirigenza medica e per il personale non dirigenziale appartenente ai profili sanitario e socio-sanitario;
- € 796.664,49 per la dirigenza sanitaria, veterinaria, professionale, tecnica e amministrativa, nonché per il personale non dirigenziale.

Nel BEP 2025 il costo previsto per il personale teneva conto delle seguenti condizioni specifiche:

- turn-over del personale;
- costo a regime 2025 del personale assunto in corso d'anno 2024 per fa fronte alle carenze di risorse umane nei vari servizi;
- costo del personale derivante dall'attuazione del PTFP 2025-2027 le cui assunzioni sono avvenute nel corso dell'anno 2025
- costo da sostenere per l'assunzione del personale appartenente alle categorie protette programmato per l'anno 2025.

A consuntivo è stato registrato in bilancio un costo del personale relativo ai quattro ruoli, al netto dei rimborsi per personale in comando, pari a € 224.129.554, comprensivo di Irap. L'incremento rispetto all'anno 2024 è giustificato tra l'altro dall'impatto degli incrementi contrattuali del comparto in applicazione del CCNL del 27/10/2025.

Ai fini del vincolo fissato dall'art. 1, comma 565, lettera a), della legge 27/12/2006, n.296 – finanziaria 2007, così come confermato dal comma 21 dell'art. 15 della Legge n. 135/2012, le Aziende del Servizio Sanitario Regionale non possono attivare contratti comportanti assunzioni di personale a tempo determinato e ad altre tipologie di rapporto di lavoro flessibile, salvo quelli le cui spese risultino interamente o parzialmente finanziate (per la quota parte) da fondi dell'Unione Europea o da finanziamenti specifici aggiuntivi le cui spese non devono essere computate ai fini di quanto sopra disposto ai sensi del comma 28 dell'art. 9 del D.L. 31 maggio 2010 n. 78.

Nonostante il forte impulso che la direzione aziendale ha dato nel corso del 2025, in continuità con l'anno precedente, all'attività di reclutamento del personale e al proficuo impegno della direzione amministrazione del personale, restano numerose criticità legate a carenza di personale sia nell'area medica e sia nell'area chirurgica nonché nel comparto sanitario, soprattutto per alcuni territori/strutture che possiamo definire particolarmente disagiate.

A ciò si aggiunge la difficoltà di non poter procedere con le assunzioni degli specializzandi con il decreto Calabria, laddove le strutture non sono accreditate per appartenere alla rete formativa.

Nel corso del 2025 sono stati bandite numerose procedure di reclutamento (avvisi, mobilità e concorsi) per la dirigenza medica e sanitaria, nonché per il comparto. Di seguito si riporta l'elenco

CONCORSI DIRIGENZA

- 1 concorso pubblico per titoli ed esami per la copertura a tempo indeterminato di n. 1 posto di dirigente medico della disciplina di medicina fisica e riabilitazione - area medica e delle specialità mediche.
- 2 concorso pubblico per titoli ed esami per la copertura a tempo indeterminato di n. 1 posto di dirigente medico della disciplina di anatomia patologica - area della medicina diagnostica e dei servizi.
- 3 concorso pubblico per titoli ed esami per la copertura a tempo indeterminato di n. 5 posti di dirigente biologo della disciplina di patologia clinica (laboratorio di analisi chimico-cliniche e microbiologia) – area della medicina diagnostica e dei servizi.
- 4 concorso pubblico per titoli ed esami per la copertura a tempo indeterminato di n. 1 posto di dirigente medico della disciplina di nefrologia - area medica e delle specialità mediche.
- 5 concorso pubblico per titoli ed esami per la copertura a tempo indeterminato di n. 1 posto di dirigente medico della disciplina di microbiologia e virologia – area della medicina diagnostica e dei servizi.
- 6 concorso pubblico per titoli ed esami per la copertura a tempo indeterminato di n. 1 posto di dirigente medico della disciplina di cure palliative - area della medicina diagnostica e dei servizi.
- 7 concorso pubblico per titoli ed esami per la copertura a tempo indeterminato di n. 2 posti di dirigente medico della disciplina di pediatria - area medica e delle specialità mediche.
- 8 concorso pubblico per titoli ed esami per la copertura a tempo indeterminato di n. 1 posto di dirigente medico della disciplina di igiene, epidemiologia e sanità pubblica - area di sanità pubblica.
- 9 concorso pubblico per titoli ed esami per la copertura a tempo indeterminato di n. 11 posti di dirigente medico della disciplina di gastroenterologia – area medica e delle specialità mediche – indetto in forma congiunta tra: azienda USL Umbria 1, azienda USL Umbria 2. azienda capofila USL Umbria 2.

AVVISO MOBILITA' DIRIGENZA

- 1 avviso di mobilità volontaria regionale ed interregionale per titoli e colloquio per la copertura a tempo indeterminato di n. 1 posto di dirigente medico della disciplina di ortopedia e traumatologia – area chirurgica e delle specialità chirurgiche - per il P.O. di orvieto.
- 2 avviso di mobilità volontaria regionale ed interregionale per titoli e colloquio per la copertura a tempo indeterminato di n. 2 posti di dirigente medico della disciplina di radiodiagnostica – area medicina diagnostica e dei servizi - per il P.O. di Foligno-Spoleto.
- 3 avviso di mobilità volontaria regionale ed interregionale per titoli e colloquio per la copertura a tempo indeterminato di n. 1 posto di dirigente medico della disciplina di microbiologia e virologia– area medicina diagnostica e dei servizi - per il laboratorio analisi aziendale.
- 4 avviso di mobilità volontaria regionale ed interregionale per titoli e colloquio per la copertura a tempo indeterminato di n. 1 posto di dirigente medico della disciplina di medicina fisica e riabilitazione – area medica e delle specialità mediche.
- 5 avviso di mobilità volontaria regionale ed interregionale per titoli e colloquio per la copertura a tempo indeterminato di n. 1 posto di dirigente medico della disciplina di igiene, epidemiologia e sanità pubblica – area di sanità pubblica.
- 6 avviso di mobilità volontaria regionale ed interregionale per titoli e colloquio per la copertura a tempo indeterminato di n. 1 posto di dirigente medico della disciplina di medicina interna - area medica e delle specialità mediche - per le esigenze dei servizi area sud.

7 avviso di mobilità volontaria regionale ed interregionale per titoli e colloquio per la copertura a tempo indeterminato di n. 2 posti di dirigente medico della disciplina di ortopedia e traumatologia – area chirurgica e delle specialità chirurgiche – per il P.O. di Foligno e Spoleto.

AVVISO DIRIGENZA

1 avviso pubblico per soli titoli per eventuali assunzioni a tempo determinato per posti di dirigente medico della disciplina di ortopedia e traumatologia - area chirurgica e delle specialità chirurgiche.

2 avviso pubblico per soli titoli per eventuali assunzioni a tempo determinato per posti di dirigente medico della disciplina di oncologia - area medica e delle specialità mediche.

3 avviso pubblico per soli titoli per eventuali assunzioni a tempo determinato per posti di dirigente medico della disciplina di cardiologia - area medica e delle specialità mediche.

4 avviso pubblico per titoli e colloquio per eventuali assunzioni a tempo determinato per posti di dirigente medico della disciplina di chirurgia generale - area chirurgica e delle specialità chirurgiche.

5 avviso pubblico per titoli e colloquio per eventuali assunzioni a tempo determinato per posti di dirigente medico della disciplina di urologia per il P.O. di orvieto - area chirurgica e delle specialità chirurgiche.

6 avviso pubblico per titoli e colloquio per eventuali assunzioni a tempo determinato per n. 4 posti di dirigente medico della disciplina di medicina di emergenza-urgenza per il P.O. di orvieto - area medica e delle specialità mediche.

7 avviso pubblico per titoli e colloquio per eventuali assunzioni a tempo determinato per posti di dirigente ingegnere – per le esigenze del servizio farmaceutico.

8 avviso pubblico per titoli e colloquio per eventuali assunzioni a tempo determinato per n. 5 posti di dirigente medico della disciplina di medicina d'emergenza-urgenza - area medica e delle specialità mediche per il pronto soccorso 118 di Spoleto – Valnerina

9 avviso pubblico per titoli e colloquio per eventuali assunzioni a tempo determinato per posti di dirigente medico della disciplina di medicina trasfusionale - area della medicina diagnostica e dei servizi.

10 avviso pubblico per titoli e colloquio per eventuali assunzioni a tempo determinato per posti di dirigente medico della disciplina di psichiatria - area medica e delle specialità mediche - per il centro salute mentale di orvieto.

11 avviso pubblico per titoli e colloquio per eventuali assunzioni a tempo determinato per posti di dirigente medico della disciplina di medicina di emergenza-urgenza per il P.O. di orvieto - area medica e delle specialità mediche.

12 avviso pubblico per titoli e colloquio per eventuali assunzioni a tempo determinato per posti di dirigente medico della disciplina di nefrologia - area medica e delle specialità mediche.

13 avviso pubblico per titoli e colloquio per eventuali assunzioni a tempo determinato per posti di dirigente medico della disciplina di radiodiagnostica - area della medicina diagnostica e dei servizi

14 avviso pubblico per titoli e colloquio per eventuali assunzioni a tempo determinato per posti di dirigente medico della disciplina di chirurgia generale - area chirurgica e delle specialità chirurgiche

AVVISO MOBILITA' COMPARTO

1 avviso di mobilità volontaria regionale ed interregionale tra aziende ed enti del comparto sanità ed intercompartimentale per titoli e colloquio per la copertura a tempo indeterminato di n. 1 posto di tecnico sanitario di radiologia medica – area dei professionisti della salute e dei funzionari - per il P.O. di orvieto.

2 avviso di mobilità volontaria regionale ed interregionale tra aziende ed enti del comparto sanità ed intercompartimentale per titoli e colloquio per la copertura a tempo indeterminato di n. 3 posti di tecnico della prevenzione nell'ambiente e nei luoghi di lavoro – area dei professionisti della salute e dei funzionari.

3 avviso di mobilità volontaria regionale ed interregionale tra aziende ed enti del comparto sanità ed intercompartimentale per titoli e colloquio per la copertura a tempo indeterminato di n. 2 posti di assistente sanitario – area dei professionisti della salute e dei funzionari.

4 avviso di mobilità volontaria regionale ed interregionale per titoli e colloquio per la copertura a tempo indeterminato di n. 5 posti di infermiere – area dei professionisti della salute e dei funzionari.

AVVISO COMPARTO

1 avviso pubblico per titoli e colloquio per eventuali assunzioni a tempo determinato per posti di collaboratore tecnico professionale "statistico" - area dei professionisti della salute e dei funzionari.

2 avviso pubblico per titoli e colloquio per eventuali assunzioni a tempo determinato per posti di collaboratore amministrativo professionale - area dei professionisti della salute e dei funzionari.

3 avviso pubblico per titoli e colloquio per eventuali assunzioni a tempo determinato per posti di assistente sanitario - area dei professionisti della salute e dei funzionari.

4 avviso pubblico per titoli e colloquio per eventuali assunzioni a tempo determinato per posti di ostetrica - area dei professionisti della salute e dei funzionari.

5 avviso pubblico per solo colloquio per eventuali assunzioni a tempo determinato per posti di dietista - area dei professionisti della salute e dei funzionari.

6 avviso pubblico per titoli e colloquio per eventuali assunzioni a tempo determinato per posti di infermiere – area dei professionisti della salute e dei funzionari – per gli istituti penitenziari situati nel territorio di competenza dell'Asl Umbria 2 (Terni, Spoleto, Orvieto).

7 avviso pubblico per solo colloquio per eventuali assunzioni a tempo determinato per posti di tecnico sanitario di laboratorio biomedico – area dei professionisti della salute e dei funzionari.

Tuttavia, tale impegno si è confrontato con un contesto nazionale caratterizzato da una grave e persistente difficoltà nel reperimento di personale medico, in particolare nelle seguenti discipline: Medicina di Emergenza-Urgenza, Chirurgia Generale, Anestesia e Rianimazione, Radiodiagnostica, Pediatria, Ortopedia, Ostetricia e Ginecologia e Psichiatria. Si tratta di ambiti strategici e imprescindibili per il funzionamento del sistema sanitario, in quanto direttamente connessi alla garanzia dei livelli essenziali di assistenza e alla continuità operativa dei presidi ospedalieri.

Tale criticità, ormai di natura strutturale e progressivamente accentuatasi nel tempo, risulta ulteriormente aggravata in specifici contesti territoriali caratterizzati da condizioni di minore attrattività. In particolare, aree con peculiarità orogeografiche sfavorevoli — quali la Valnerina e il territorio di Orvieto — presentano oggettive difficoltà nell'attrarre sia giovani professionisti sia personale già formato, anche in ragione della distanza dai principali centri urbani.

A ciò si aggiungono ulteriori elementi di complessità legati a specifici ambiti operativi aziendali particolarmente gravosi, come l'assistenza sanitaria presso gli istituti penitenziari, che comportano condizioni lavorative spesso meno attrattive.

Una informazione importante che pone in evidenza tutte le difficoltà che le aziende sanitarie stanno attraversando nel reclutare personale medico è che tali procedure sono state quasi tutte concluse in corso d'anno, unitamente ad altre avviate nel corso del 2024, ma, nonostante ciò, permane la carenza di organico.

In alcuni casi l'Azienda ha fatto ricorso anche all'utilizzo di graduatorie di altre Aziende Sanitarie della Regione Umbria.

Il permanere della carenza di organico per le discipline sopra specificate costringe l'azienda, al fine di garantire la continuità assistenziale e scongiurare l'interruzione di pubblico servizio, a ricorrere ad istituti contrattuali quali la produttività aggiuntiva, convenzioni con altre Aziende Sanitarie ed estrema ratio, a rapporti di tipo libero professionale ai sensi del D.lgs. 165/2001, nonché contratti libero professionali ai sensi del DL 18/2020 conv. in L. 27/2020 e smi. Per l'anno 2025 la spesa complessiva sostenuta per i contratti libero-professionali (CLP), a carico del bilancio, è stata pari a € 3.491.625,25, corrispondente a n. 91 (CLP). Si precisa, inoltre, che nel corso dell'anno 2025 sono cessati n. 19 CLP di cui 6 relativi agli specializzandi, pertanto, al 31/12/2025 ne risultano attivi 72. Il numero complessivo di CLP stipulati con medici specializzandi ai sensi dell'art. 2-bis, comma 1, del D.L. 18/2020, convertito con L. 27/2020 e da ultimo prorogato con D.L. 200/2025, convertito con L. 26/2026, nel corso del 2025 sono stati 13.

L'attuale situazione di carenza di professionisti deriva in generale dal fenomeno che interessa tutto il territorio nazionale di non adeguato rimpiazzo dei professionisti cessati dal servizio in quanto la programmazione a livello formativo si è rivelata essere insufficiente rispetto alle necessità dettate dal turnover.

Sempre nel corso del 2025 sono state bandite 2 procedure per il conferimento di incarichi di struttura complessa, ciò a dimostrazione, in continuità con il 2024, della attenzione che la direzione riconosce alla valorizzazione del personale oltre alla necessità di avere apicali che uniscono alle loro specifiche competenze professionali le funzioni di direzione e di organizzazione della struttura con effetti migliorativi sui risultati in termini di efficacia efficienza e appropriatezza delle prestazioni.

Con riferimento al comparto e dirigenza anche nel 2025 si sono concluse le procedure di stabilizzazione del personale ai sensi rispettivamente dell'art.1, comma 268, lettera b), della legge 30.12.2021, n. 234, con le ulteriori modifiche introdotte dal dl 02.03.2024, n. 19, convertito, con modificazioni, dalla legge 29.04.2024, n. 56" e dell'art.1, comma 268, lettera b), della legge 30.12.2021, n. 234, con le modifiche da ultimo introdotte dall'art. 4, comma 3bis, lett. a) e b) del dl 27 dicembre 2024 n. 202, convertito, con modificazioni, dalla legge 21 febbraio 2025, n. 15.

L'esito delle procedure ha portato alla stabilizzazione nell'anno 2025 di 29 professionisti appartenenti a vari profili professionali in particolare medici, Infermieri professionali, Operatori Socio Sanitari, Assistenti Sociali, dirigenti amministrativi, Tecnici, collaboratori amministrativi, con conseguente riduzione dei TD su posto vacante.

Per l'anno 2025, in continuità con gli anni precedenti, in azienda è stato riscontrato un elevato indice di turnover (n. 236 assunti a T.I. e n. 310 cessati a T.I.) che ha comportato una perdita di giornate lavorative in quanto normalmente tra la data di cessazione e quella di rimpiazzo si registra un lasso di tempo più o meno ampio che nella maggior parte dei casi è da imputarsi alla rinuncia di personale presente nelle graduatorie di assunzione. Va sottolineato, infine, che il Piano Triennale del Fabbisogno del Personale 2026-2028 è stato incentrato sul potenziamento delle aree di assistenza con previsione di incremento di organico per figure specifiche quali il personale medico, della dirigenza sanitaria, infermieristico, OSS, amministrativi e tecnici.

Si rappresenta la seguente tendenza di spesa del personale nel triennio 2023/2025:

Anno	Importo complessivo spesa personale a consuntivo	Rispetto vincolo di spesa
2023	214.818.909	Si
2024	218.102.420	Si
2025	224.129.554	Si

I dati sopra esposti risultano al lordo delle voci, che ai fini della verifica del rispetto del vincolo di spesa, vanno portate in detrazione così come stabilito dal tavolo di confronto regionale.

L'Azienda UsI Umbria 2 risulta allineata agli standard di riferimento per le S.C e SS.

Quanto alla rideterminazione dei fondi, ai sensi della DGR n. 1777 del 27.12.2012 merita richiamare la Delibera n. 698 del 19 giugno 2017 intitolata "Fondi contrattuali personale della dirigenza e del comparto –costituzione

definitiva anno 2016". La relazione tecnico finanziaria in merito alla costituzione definitiva dei fondi contrattuali per l'anno 2016, con uno specifico paragrafo dedicato al Fondo per l'indennità di specificità medica, posizione, equiparazione, specifico trattamento ed Indennità di direzione di struttura complessa (ART. 9 CCNL 06/05/2010 - Dirigenze Med/Vet/ S.P.T.A) è stata trasmessa con nota prot. n. 0130906/2017 al Collegio Sindacale che, nella seduta del 25 maggio 2017, ha certificato la relativa compatibilità dei costi con i vincoli di legge e di bilancio, ai sensi dell'art. 40 –bis del D.Lgs n. 165/2001.

Con Delibera n. 1223 del 16 agosto 2018 intitolata "Fondi contrattuali personale della dirigenza e del comparto - costituzione definitiva anno 2017 e determinazione provvisoria anno 2018", in virtù della certificazione della relativa compatibilità dei costi con i vincoli di legge e di bilancio, ai sensi dell'art. 40-bis, 1° comma, del D.Lgs. n. 165/2001, espressa dal Collegio Sindacale nella seduta del 13/07/2018, si è proceduto alla costituzione definitiva dei fondi contrattuali personale della dirigenza e del comparto per l'anno 2017 e alla determinazione provvisoria per l'anno 2018.

Con Delibera n. 203 del 31 agosto 2019 intitolata "Fondi contrattuali personale della dirigenza e del comparto - costituzione definitiva anno 2018 e determinazione provvisoria anno 2019", in virtù della certificazione della relativa compatibilità dei costi con i vincoli di legge e di bilancio, ai sensi dell'art. 40-bis, 1° comma, del D.Lgs. n. 165/2001, espressa dal Collegio Sindacale nella seduta del 10/07/2019, si è proceduto alla costituzione definitiva dei fondi contrattuali personale della dirigenza e del comparto per l'anno 2018 e alla determinazione provvisoria per l'anno 2019.

Con Delibera n. 1798 del 10 dicembre 2021, intitolata "Fondi contrattuali personale della dirigenza e del comparto – costituzione definitiva anno 2019 e determinazione provvisoria anno 2020", in virtù della certificazione della relativa compatibilità dei costi con i vincoli di legge e di bilancio, ai sensi dell'art. 40-bis, 1° comma, del D.Lgs. n. 165/2001, espressa dal Collegio Sindacale nella seduta del 24/05/2021, si è proceduto alla costituzione definitiva dei fondi contrattuali personale della dirigenza e del comparto per l'anno 2019 e alla determinazione provvisoria per l'anno 2020.

Con Delibera n. 615 del 18 aprile 2023, avente per oggetto "Fondi contrattuali personale della Dirigenza e del Comparto - costituzione definitiva anni 2020 - 2021 e determinazione provvisoria anno 2022" in virtù della certificazione della relativa compatibilità dei costi con i vincoli di legge e di bilancio, ai sensi dell'art. 40-bis, 1° comma, del D.Lgs. n. 165/2001, espressa dal Collegio Sindacale nella seduta del 28/12/2022, si è proceduto alla costituzione definitiva dei fondi contrattuali personale della dirigenza e del comparto per l'anno 2020 e 2021 e alla determinazione provvisoria per l'anno 2022.

Con Delibera n. 2067 del 5/12/2023, avente per oggetto "Fondi contrattuali personale della Dirigenza e del Comparto - costituzione definitiva anno 2022 e determinazione provvisoria anno 2023" in virtù della certificazione della relativa compatibilità dei costi con i vincoli di legge e di bilancio, ai sensi dell'art. 40-bis, 1° comma, del D.Lgs. n. 165/2001, espressa dal Collegio Sindacale nella seduta del 3/08/2023 con verbale n. 6, trasmesso con nota prot. n. 173497 del 18/08/2023, si è proceduto alla costituzione definitiva dei fondi contrattuali personale della dirigenza e del comparto per l'anno 2022 e alla determinazione provvisoria per l'anno 2023.

Con Delibera n. 155 del 30/1/2026, avente per oggetto "Fondi contrattuali personale della dirigenza e del comparto -costituzione della consistenza definitiva dei fondi anno 2024 e costituzione della consistenza provvisoria dei fondi anno 2025" in virtù della certificazione della relativa compatibilità dei costi con i vincoli di legge e di bilancio, ai sensi dell'art. 40-bis, 1° comma, del D.Lgs. n. 165/2001, espressa dal Collegio Sindacale nella seduta del 9/12/2025 con verbale n. 13/2025, trasmesso con nota prot. n. 275449 del 9/12/2025, si è proceduto alla costituzione definitiva dei fondi contrattuali personale della dirigenza e del comparto per l'anno 2024 e alla determinazione provvisoria per l'anno 2025.

5.1.2 Scostamenti rispetto ai dati preventivi

Si riporta di seguito il prospetto di raffronto tra i valori del Bilancio d'Esercizio 2025 e il Bilancio Preventivo 2025 approvato con delibera DG n. 2634 del 31/12/2024 "Bilancio Economico Preventivo 2025".

CONTO ECONOMICO			Importi: Euro
SCHEMA DI BILANCIO <i>Decreto Interministeriale _____</i>	BILANCIO 2025	PREVENTIVO 2025	Differenza
			Importo
A) VALORE DELLA PRODUZIONE			
1) Contributi in c/esercizio	762.152.678,87	674.503.384,35	87.649.294,52
a) Contributi in c/esercizio - da Regione o Provincia Autonoma per quota F.S. regionale	748.629.387,48	674.503.384,35	74.126.003,13
b) Contributi in c/esercizio - extra fondo	13.522.601,50	-	13.522.601,50
1) Contributi da Regione o Prov. Aut. (extra fondo) - vincolati	1.864.221,55	-	1.864.221,55
2) Contributi da Regione o Prov. Aut. (extra fondo) - Risorse aggiuntive da bilancio a titolo di copertura L.E.A.	-	-	-
3) Contributi da Regione o Prov. Aut. (extra fondo) - Risorse aggiuntive da bilancio a titolo di copertura extra L.E.A.	389.202,28	-	389.202,28
4) Contributi da Regione o Prov. Aut. (extra fondo) - altro	9.000,00	-	9.000,00
5) Contributi da aziende sanitarie pubbliche (extra fondo)	-	-	-
6) Contributi da altri soggetti pubblici	11.260.177,67	-	11.260.177,67
c) Contributi in c/esercizio - per ricerca	-	-	-
1) da Ministero della Salute per ricerca corrente	-	-	-
2) da Ministero della Salute per ricerca finalizzata	-	-	-
3) da Regione e altri soggetti pubblici	-	-	-
4) da privati	-	-	-
d) Contributi in c/esercizio - da privati	689,89	-	689,89
2) Rettifica contributi c/esercizio per destinazione ad investimenti	-	-	-
3) Utilizzo fondi per quote inutilizzate contributi vincolati di esercizi precedenti	10.140.778,37	-	10.140.778,37
4) Ricavi per prestazioni sanitarie e sociosanitarie a rilevanza sanitaria	40.064.310,26	33.696.778,78	6.367.531,48
a) Ricavi per prestazioni sanitarie e sociosanitarie - ad aziende sanitarie pubbliche	16.089.299,05	16.296.549,00	207.249,95
b) Ricavi per prestazioni sanitarie e sociosanitarie - intramoenia	4.769.351,34	4.530.500,00	238.851,34
c) Ricavi per prestazioni sanitarie e sociosanitarie - altro	19.205.659,87	12.869.729,78	6.335.930,09
5) Concorsi, recuperi e rimborsi	68.927.272,49	5.275.878,00	63.651.394,49
6) Compartecipazione alla spesa per prestazioni sanitarie (Ticket)	8.761.778,16	8.326.200,00	435.578,16
7) Quota contributi in c/capitale imputata nell'esercizio	12.297.961,17	11.022.088,43	1.275.872,74
8) Incrementi delle immobilizzazioni per lavori interni	-	-	-
9) Altri ricavi e proventi	332.531,48	452.360,00	- 119.828,52
Totale A)	902.677.310,80	733.276.689,56	169.400.621,24
B) COSTI DELLA PRODUZIONE			
1) Acquisti di beni	141.203.327,97	88.926.567,75	52.276.760,22
a) Acquisti di beni sanitari	139.843.795,52	87.837.110,27	52.006.685,25
b) Acquisti di beni non sanitari	1.359.532,45	1.089.457,48	270.074,97
2) Acquisti di servizi sanitari	426.000.244,30	355.577.355,77	70.422.888,53
a) Acquisti di servizi sanitari - Medicina di base	42.990.338,56	41.463.950,82	1.526.387,74
b) Acquisti di servizi sanitari - Farmaceutica	55.981.746,05	52.663.945,86	3.317.800,19

c)	Acquisti di servizi sanitari per assistenza specialistica ambulatoriale	54.762.879,16	51.486.168,82	3.276.710,34
d)	Acquisti di servizi sanitari per assistenza riabilitativa	2.063.740,03	1.561.868,74	501.871,29
e)	Acquisti di servizi sanitari per assistenza integrativa	5.627.274,45	3.366.000,00	2.261.274,45
f)	Acquisti di servizi sanitari per assistenza protesica	3.991.423,54	2.120.880,00	1.870.543,54
g)	Acquisti di servizi sanitari per assistenza ospedaliera	144.332.688,71	130.824.927,93	13.507.760,78
h)	Acquisti prestazioni di psichiatria residenziale e semiresidenziale	16.736.926,31	8.695.118,58	8.041.807,73
i)	Acquisti prestazioni di distribuzione farmaci File F	17.009.330,39	16.985.197,06	24.133,33
j)	Acquisti prestazioni termali in convenzione	466.775,93	638.410,03	- 171.634,10
k)	Acquisti prestazioni di trasporto sanitario	7.983.788,36	4.895.440,26	3.088.348,10
l)	Acquisti prestazioni socio-sanitarie a rilevanza sanitaria	49.636.493,83	26.954.347,87	22.682.145,96
m)	Compartecipazione al personale per att. Libero-prof. (intramoenia)	3.209.109,08	2.689.536,06	519.573,02
n)	Rimborsi Assegni e contributi sanitari	2.391.154,97	1.084.387,05	1.306.767,92
o)	Consulenze, collaborazioni, interinale, altre prestazioni di lavoro sanitarie e sociosanitarie	10.423.777,07	4.965.059,69	5.458.717,38
p)	Altri servizi sanitari e sociosanitari a rilevanza sanitaria	8.392.797,86	5.182.117,00	3.210.680,86
q)	Costi per differenziale Tariffe TUC	-	-	-
58	3) Acquisti di servizi non sanitari	55.148.896,48	33.144.648,56	22.004.247,92
	a) Servizi non sanitari	53.907.333,68	32.885.222,46	21.022.111,22
-	b) Consulenze, collaborazioni, interinale, altre prestazioni di lavoro non sanitarie	526.526,06	72.226,10	454.299,96
-	c) Formazione	715.036,74	187.200,00	527.836,74
	4) Manutenzione e riparazione	16.356.176,57	10.882.512,40	5.473.664,17
	5) Godimento di beni di terzi	6.788.755,95	4.273.135,96	2.515.619,99
	6) Costi del personale	210.970.570,04	204.771.284,00	6.199.286,04
	a) Personale dirigente medico	69.844.637,68	71.031.810,09	- 1.187.172,41
	b) Personale dirigente ruolo sanitario non medico	6.081.773,98	6.099.241,60	- 17.467,62
	c) Personale comparto ruolo sanitario	102.273.628,74	96.691.467,18	5.582.161,56
	d) Personale dirigente altri ruoli	1.584.435,51	1.354.550,45	229.885,06
	e) Personale comparto altri ruoli	31.186.094,13	29.594.214,68	1.591.879,45
	7) Oneri diversi di gestione	3.466.042,98	2.514.308,34	951.734,65
	8) Ammortamenti	13.213.328,37	11.641.726,07	1.571.602,30
	a) Ammortamenti immobilizzazioni immateriali	811.113,74	229.899,71	581.214,03
	b) Ammortamenti dei Fabbricati	6.624.964,87	6.540.300,26	84.664,61
	c) Ammortamenti delle altre immobilizzazioni materiali	5.777.249,76	4.871.526,10	905.723,66
	9) Svalutazione delle immobilizzazioni e dei crediti	900.000,00	400.000,00	500.000,00
	10) Variazione delle rimanenze	336.644,14	-	336.644,14
	a) Variazione delle rimanenze sanitarie	333.256,72	-	333.256,72
	b) Variazione delle rimanenze non sanitarie	3.387,42	-	3.387,42
	11) Accantonamenti	31.027.720,57	7.280.442,11	23.747.278,46
	a) Accantonamenti per rischi	5.391.119,59	1.339.562,58	4.051.557,01
	b) Accantonamenti per premio operosità	510.000,00	446.000,00	64.000,00
	c) Accantonamenti per quote inutilizzate di contributi vincolati	13.772.015,98	-	13.772.015,98
	d) Altri accantonamenti	11.354.585,00	5.494.879,53	5.859.705,47
	Totale B)	905.411.707,37	719.411.980,95	185.999.726,42
				-
	DIFF. TRA VALORE E COSTI DELLA PRODUZIONE (A-B)	- 2.737.007,92	13.864.708,61	- 16.601.716,53
				-

C) PROVENTI E ONERI FINANZIARI				-
1) Interessi attivi ed altri proventi finanziari	4.125,74	-	-	4.125,74
2) Interessi passivi ed altri oneri finanziari	-	2.100,00	-	2.100,00
Totale C)	4.125,74	-	2.100,00	6.225,74
D) RETTIFICHE DI VALORE DI ATTIVITA' FINANZIARIE				-
1) Rivalutazioni	-	-	-	-
2) Svalutazioni	-	-	-	-
Totale D)	-	-	-	-
E) PROVENTI E ONERI STRAORDINARI				-
1) Proventi straordinari	18.463.045,06	-	-	18.463.045,06
a) Plusvalenze	-	-	-	-
b) Altri proventi straordinari	18.463.045,06	-	-	18.463.045,06
2) Oneri straordinari	945.598,95	-	-	945.598,95
a) Minusvalenze	-	-	-	-
b) Altri oneri straordinari	945.598,95	-	-	945.598,95
Totale E)	17.517.446,11	-	-	17.517.446,11
				-
RISULTATO PRIMA DELLE IMPOSTE (A-B+C+D+E)	14.784.563,93	13.862.608,61	-	921.955,32
Y) IMPOSTE SUL REDDITO DELL'ESERCIZIO				-
1) IRAP	14.439.082,05	13.693.931,81	-	745.150,24
a) IRAP relativa a personale dipendente	13.158.983,85	12.275.503,00	-	883.480,85
b) IRAP relativa a collaboratori e personale assimilato a lavoro dipendente	1.029.220,31	1.073.942,16	-	44.721,85
c) IRAP relativa ad attività di libera professione (intramoenia)	250.877,89	344.486,65	-	93.608,76
d) IRAP relativa ad attività commerciali	-	-	-	-
2) IRES	306.790,00	168.676,80	-	138.113,20
3) Accantonamento a fondo imposte (accertamenti, condoni, ecc.)	-	-	-	-
Totale Y)	14.745.872,05	13.862.608,61	-	883.263,44
				-
UTILE (PERDITA) DELL'ESERCIZIO	38.691,88	0,00	-	38.691,88
				-

5.1.2.1. Valore della produzione

Il valore della produzione è incrementato di euro 169.400.621,24 (23,1%) rispetto al Preventivo.

Di seguito le variazioni più significative:

5.1.2.1.1 Contributi in c/esercizio

Facendo riferimento ai contributi d'esercizio, è da sottolineare che i trasferimenti correnti sono aumentati di € 87.649.294,52 (12,9%) così ripartiti:

Aumento di 74.126.003,13 contributi in c/esercizio da Regione – FSR (10,9%)

Aumento di 13.522.601,50 contributi in c/esercizio – extra fondo

5.1.2.1.2 Rettifica contributi in c/esercizio per destinazione ad investimenti

Nell'esercizio 2024 non sono state effettuate rettifiche.

5.1.2.1.3 Utilizzo fondi per quote inutilizzate contributi vincolati di esercizi precedenti

La voce è valorizzata rispetto al preventivo ed è direttamente legata all'utilizzo dei contributi vincolati.

5.1.2.1.4 Ricavi per prestazioni sanitarie e socio-sanitarie a rilevanza sanitaria

I ricavi della voce in esame sono incrementati rispetto al Preventivo di € 6.367.531,48 (+ 18,9%).

5.1.2.1.5 Concorsi recuperi e rimborsi

La voce ha registrato un incremento rispetto al preventivo di € 63.651.394,49 dovuto, in maggior parte, ai provvedimenti regionali di assegnazione di ulteriori risorse per l'esercizio 2025 a concorso all'equilibrio di Bilancio.

5.1.2.1.6 Compartecipazione alla spesa per prestazioni sanitarie (Ticket)

La voce ha registrato un incremento rispetto al preventivo di € 435.578,16 (+ 5,23%)

5.1.2.2 Costi della produzione

Il valore dei costi della produzione registra un complessivo incremento di euro 185.999.726,42 pari al 25,85%.

5.1.2.2.1. Acquisto di beni

L'incremento dei costi relativi all'acquisto di beni pari a € 52.276.760,22 (+58,79%) è dovuto sostanzialmente all'aumento della spesa farmaceutica, per il quale si rimanda alle considerazioni contenute nella relazione del dipartimento assistenza farmaceutica, già riportate nella presente relazione.

5.1.2.2.2 Acquisto di servizi sanitari

La voce in esame registra un incremento di € 70.422.888,53 (+ 19,81%). L'incremento è determinato dai costi PRINA presenti nel consuntivo ma non nel preventivo 2024, dalla variazione della mobilità intra regionale e extra regionale, l'incremento delle tariffe delle strutture extraospedaliere di cui alla DGR 465/2024, incremento delle consulenze, collaborazioni a seguito di contratti libero professionali stipulati a seguito di specifici finanziamenti finalizzati.

5.1.2.2.3 Acquisti di servizi non sanitari

La voce in esame registra un incremento di € 22.004.247,92 (+ 66,39%).

5.1.2.2.4 Manutenzioni e riparazioni

La voce in esame registra un incremento di € 5.473.664,17 (+ 50,3%). Si registra un incremento della manutenzione fabbricati "Convenzione CONSIP MIES 2" e delle manutenzioni altri beni (informatiche) legate al potenziamento della sicurezza informatica e all'apertura delle strutture previste dal PNRR.

5.1.2.2.5. Godimento beni di terzi

La voce in esame registra un incremento di € 2.515.619,99 (+ 58,87%)

5.1.2.2.6 Costi del personale

La voce in esame registra un incremento pari a € 6.199.286,04 (+3,03%).

5.1.2.2.7 Oneri diversi di gestione

La voce in esame registra un incremento pari a € 951.734,65 (+ 37,85%).

5.2 Confronto CE consuntivo 2025/ Consuntivo 2024 e Relazione sugli Scostamenti

Si riporta di seguito il prospetto di raffronto tra i valori del Bilancio di Esercizio 2025 e il Bilancio di Esercizio 2024

CONTO ECONOMICO				Importi Euro			
SCHEMA DI BILANCIO Decreto Interministeriale _____				BILANCIO 2025	BILANCIO 2024	Importo	%
A)	VALORE DELLA PRODUZIONE						
	1)	Contributi in c/esercizio		762.152.678,87	727.168.496,16	34.984.182,71	4,81%
		a)	Contributi in c/esercizio - da Regione o Provincia Autonoma per quota F.S. regionale	748.629.387,48	709.829.588,01	38.799.799,47	5,47%
		b)	Contributi in c/esercizio - extra fondo	13.522.601,50	17.338.908,15	- 3.816.306,65	-22,01%
		1)	Contributi da Regione o Prov. Aut. (extra fondo) - vincolati	1.864.221,55	931.594,00	932.627,55	100,11%

			2)	Contributi da Regione o Prov. Aut. (extra fondo) - Risorse aggiuntive da bilancio a titolo di copertura L.E.A	-	-	-	-	
			3)	Contributi da Regione o Prov. Aut. (extra fondo) - Risorse aggiuntive da bilancio a titolo di copertura extra L.E.A	389.202,28	230.780,40	158.421,88	68,65%	
			4)	Contributi da Regione o Prov. Aut. (extra fondo) - altro	9.000,00	-	9.000,00		
			5)	Contributi da aziende sanitarie pubbliche (extra fondo)	-	-	-		
			6)	Contributi da altri soggetti pubblici	11.260.177,67	16.176.533,75	- 4.916.356,08	-30,39%	
			c)	Contributi in c/ esercizio - per ricerca	-	-	-		
			1)	da Ministero della Salute per ricerca corrente	-	-	-		
			2)	da Ministero della Salute per ricerca finalizzata	-	-	-		
			3)	da Regione e altri soggetti pubblici	-	-	-		
			4)	da privati	-	-	-		
			d)	Contributi in c/ esercizio - da privati	689,89	-	689,89		
			2)	Rettificati contributi c/ esercizio per destinazione ad investimenti	-	-	-		
			3)	Utilizzo fondi per quote inutilizzate contributi vincolati di esercizi precedenti	10.140.778,37	3.158.572,38	6.982.205,99	221,06%	
			4)	Ricavi per prestazioni sanitarie e sociosanitarie a rilevanza sanitaria	40.064.310,26	39.370.577,22	693.733,04	1,76%	
			a)	Ricavi per prestazioni sanitarie e sociosanitarie - ad aziende sanitarie pubbliche	16.089.299,05	16.092.866,33	- 3.567,28	-0,02%	
			b)	Ricavi per prestazioni sanitarie e sociosanitarie - intramoenia	4.769.351,34	4.377.536,04	391.815,30	8,95%	
			c)	Ricavi per prestazioni sanitarie e sociosanitarie - altro	19.205.659,87	18.900.174,85	305.485,02	1,62%	
			5)	Concorsi, recuperi e rimborsi	68.927.272,49	85.172.391,75	- 16.245.119,26	-19,07%	
			6)	Compartecipazione alla spesa per prestazioni sanitarie (Ticket)	8.761.778,16	8.532.728,51	229.049,65	2,68%	
			7)	Quota contributi in c/ capitale imputata nell'esercizio	12.297.961,17	12.155.386,13	142.575,04	1,17%	
			8)	Incrementi delle immobilizzazioni per lavori interni	-	-	-		
			9)	Altri ricavi e proventi	332.531,48	396.693,64	- 64.162,16	-16,17%	
			Totale A)		902.677.310,80	875.954.845,79	26.722.465,01	3,05%	
			B) COSTI DELLA PRODUZIONE						
			1)	Acquisti di beni	141.203.327,97	134.490.042,93	6.713.285,04	4,99%	
			a)	Acquisti di beni sanitari	139.843.795,52	133.281.272,30	6.562.523,22	4,92%	
			b)	Acquisti di beni non sanitari	1.359.532,45	1.208.770,63	150.761,82	12,47%	
			2)	Acquisti di servizi sanitari	426.000.244,30	408.506.604,98	17.493.639,32	4,28%	
			a)	Acquisti di servizi sanitari - Medicina di base	42.990.338,56	43.203.097,60	- 212.759,04	-0,49%	
			b)	Acquisti di servizi sanitari - Farmaceutica	55.981.746,05	53.741.641,87	2.240.104,18	4,17%	
			c)	Acquisti di servizi sanitari per assistenza specialistica ambulatoriale	54.762.879,16	56.256.412,50	- 1.493.533,34	-2,65%	
			d)	Acquisti di servizi sanitari per assistenza riabilitativa	2.063.740,03	3.273.432,07	- 1.209.692,04	-36,95%	
			e)	Acquisti di servizi sanitari per assistenza integrativa	5.627.274,45	5.262.350,49	364.923,96	6,93%	
			f)	Acquisti di servizi sanitari per assistenza protesica	3.991.423,54	3.550.503,28	440.920,26	12,42%	
			g)	Acquisti di servizi sanitari per assistenza ospedaliera	144.332.688,71	142.121.068,11	2.211.620,60	1,56%	
			h)	Acquisti prestazioni di psichiatria residenziale e semiresidenziale	16.736.926,31	13.212.234,54	3.524.691,77	26,68%	
			i)	Acquisti prestazioni di distribuzione farmaci File F	17.009.330,39	14.915.443,94	2.093.886,45	14,04%	
			j)	Acquisti prestazioni termali in convenzione	466.775,93	426.331,87	40.444,06	9,49%	
			k)	Acquisti prestazioni di trasporto sanitario	7.983.788,36	7.856.102,62	127.685,74	1,63%	
			l)	Acquisti prestazioni socio-sanitarie a rilevanza sanitaria	49.636.493,83	43.464.439,49	6.172.054,34	14,20%	
			m)	Compartecipazione al personale per att. Libero-prof. (intramoenia)	3.209.109,08	3.035.025,93	174.083,15	5,74%	
			n)	Rimborsi Assegni e contributi sanitari	2.391.154,97	2.420.195,36	- 29.040,39	-1,20%	
			o)	Consulenze, collaborazioni, interinale, altre prestazioni di lavoro sanitarie e sociosanitarie	10.423.777,07	8.036.688,81	2.387.088,26	29,70%	

		p)	Altri servizi sanitari e sociosanitari a rilevanza sanitaria	8.392.797,86	7.731.636,50	661.161,36	8,55%
		q)	Costi per differenziale Tariffe TUC	-	-	-	
,58	3)		Acquisti di servizi non sanitari	55.148.896,48	51.777.627,71	3.371.268,77	6,51%
		a)	Servizi non sanitari	53.907.333,68	50.711.931,31	3.195.402,37	6,30%
-		b)	Consulenze, collaborazioni, interinale, altre prestazioni di lavoro non sanitarie	526.526,06	617.894,06	- 91.368,00	-14,79%
-		c)	Formazione	715.036,74	447.802,34	267.234,40	59,68%
	4)		Manutenzione e riparazione	16.356.176,57	16.562.886,11	- 206.709,54	-1,25%
	5)		Godimento di beni di terzi	6.788.755,95	6.612.269,54	176.486,41	2,67%
	6)		Costi del personale	210.970.570,04	205.439.657,19	5.530.912,85	2,69%
		a)	Personale dirigente medico	69.844.637,68	70.393.110,73	- 548.473,05	-0,78%
		b)	Personale dirigente ruolo sanitario non medico	6.081.773,98	6.151.395,40	- 69.621,42	-1,13%
		c)	Personale comparto ruolo sanitario	102.273.628,74	97.177.550,73	5.096.078,01	5,24%
		d)	Personale dirigente altri ruoli	1.584.435,51	1.399.618,05	184.817,46	13,20%
		e)	Personale comparto altri ruoli	31.186.094,13	30.317.982,28	868.111,85	2,86%
	7)		Oneri diversi di gestione	3.466.042,98	3.805.428,41	- 339.385,43	-8,92%
	8)		Ammortamenti	13.213.328,37	12.915.597,70	297.730,67	2,31%
		a)	Ammortamenti immobilizzazioni immateriali	811.113,74	602.100,85	209.012,89	34,71%
		b)	Ammortamenti dei Fabbricati	6.624.964,87	6.594.681,79	30.283,08	0,46%
		c)	Ammortamenti delle altre immobilizzazioni materiali	5.777.249,76	5.718.815,06	58.434,70	1,02%
	9)		Svalutazione delle immobilizzazioni e dei crediti	900.000,00	800.000,00	100.000,00	12,50%
	10)		Variazione delle rimanenze	336.644,14	- 177.439,06	514.083,20	-289,72%
		a)	Variazione delle rimanenze sanitarie	333.256,72	- 194.260,30	527.517,02	-271,55%
		b)	Variazione delle rimanenze non sanitarie	3.387,42	16.821,24	- 13.433,82	-79,86%
	11)		Accantonamenti	31.030.331,92	38.339.912,38	- 7.309.580,46	-19,07%
		a)	Accantonamenti per rischi	5.391.119,59	6.741.965,63	- 1.350.846,04	-20,04%
		b)	Accantonamenti per premio operosità	510.000,00	510.000,00	-	0,00%
		c)	Accantonamenti per quote inutilizzate di contributi vincolati	13.772.015,98	17.746.976,36	- 3.974.960,38	-22,40%
		d)	Altri accantonamenti	11.354.585,00	13.340.970,39	- 1.986.385,39	-14,89%
			Totale B)	905.411.707,37	879.072.587,89	26.339.119,48	3,00%
						-	
			DIFF. TRA VALORE E COSTI DELLA PRODUZIONE (A-B)	- 2.734.396,57	- 3.117.742,10	383.345,53	-12,30%
						-	
	C)		PROVENTI E ONERI FINANZIARI			-	
		1)	Interessi attivi ed altri proventi finanziari	4.125,74	283,23	3.842,51	1356,67%
		2)	Interessi passivi ed altri oneri finanziari	-	-	-	
			Totale C)	4.125,74	283,23	3.842,51	1356,67%
						-	
	D)		RETTIFICHE DI VALORE DI ATTIVITA' FINANZIARIE			-	
		1)	Rivalutazioni	-	-	-	
		2)	Svalutazioni	-	-	-	
			Totale D)	-	-	-	#DIV/0!
						-	
	E)		PROVENTI E ONERI STRAORDINARI			-	
		1)	Proventi straordinari	18.463.045,06	7.583.276,03	10.879.769,03	143,47%
		a)	Plusvalenze	-	-	-	

		b)	Altri proventi straordinari	18.463.045,06	7.583.276,03	10.879.769,03	143,47%
	2)	Oneri straordinari		945.598,95	1.187.911,74	- 242.312,79	-20,40%
		a)	Minusvalenze	-	-	-	
		b)	Altri oneri straordinari	945.598,95	1.187.911,74	- 242.312,79	-20,40%
Totale E)				17.517.446,11	6.395.364,29	11.122.081,82	173,91%
						-	
RISULTATO PRIMA DELLE IMPOSTE (A-B+C+D+E)				14.787.175,28	3.277.905,42	11.509.269,86	351,12%
						-	
Y)	IMPOSTE SUL REDDITO DELL'ESERCIZIO					-	
	1)	IRAP		14.439.082,05	13.995.493,76	443.588,29	3,17%
		a)	IRAP relativa a personale dipendente	13.158.983,85	12.662.763,21	496.220,64	3,92%
		b)	IRAP relativa a collaboratori e personale assimilato a lavoro dipendente	1.029.220,31	1.072.621,53	- 43.401,22	-4,05%
		c)	IRAP relativa ad attività di libera professione (intramoenia)	250.877,89	260.109,02	- 9.231,13	-3,55%
		d)	IRAP relativa ad attività commerciali	-	-	-	
	2)	IRES		306.790,00	294.443,00	12.347,00	4,19%
	3)	Accantonamento a fondo imposte (accertamenti, condoni, ecc.)		-	-	-	
Totale Y)				14.745.872,05	14.289.936,76	455.935,29	3,19%
						-	
UTILE (PERDITA) DELL'ESERCIZIO				41.303,23	- 11.012.031,34	11.053.334,57	-100,38%
						-	

5.2.1. Valore della produzione

Il valore della produzione registra un incremento rispetto all'esercizio precedente di euro 26.722.465,01 (+ 3,05%)

5.2.1.1 Contributi in c/esercizio

Facendo riferimento ai contributi in conto esercizio è da sottolineare che i trasferimenti correnti sono aumentati di euro 34.984.182,71 (+ 4,81%) così ripartiti:

Incremento 38.799.799,47 contributi in c/esercizio da regione – FSR (+ 5,47%)

Decremento 3.816.306,65 contributi in c/esercizio – extra fondo (- 22,01%)

5.2.1.2 Rettifica contributi in c/esercizio per destinazione ad investimenti

Nell'esercizio 2024 non sono state effettuate rettifiche.

5.2.1.3 Utilizzo fondi per quote inutilizzate contributi vincolati di esercizi precedenti

Tale voce è legata all'utilizzo dei fondi relativi all'emergenza sanitaria accantonati negli anni precedenti.

5.2.1.4 Ricavi per prestazioni sanitarie e socio-sanitarie a rilevanza sanitaria

I ricavi della voce registrano un incremento di 693.733,04 (+ 1,76%).

5.2.1.5 Concorsi recuperi e rimborsi

La voce è diminuita rispetto all'esercizio precedente di € 16.245.119,26 (- 19,07%).

5.2.2 Costi della produzione

I costi della produzione registrano un incremento rispetto all'esercizio precedente di euro 26.341.730,83 (+ 3,0%)

5.2.2.1. Acquisto di beni

La voce in esame è in incremento rispetto al dato 2024 per € 6.713.285,04 (+ 4,99%) di cui € 6.562.523,22 per acquisto di beni sanitari e € 150.761,82 per acquisto di beni non sanitari.

1 L'incremento dei beni sanitari pari a € 6.562,523,22 è sostanzialmente determinato dall'incremento da:

- Incremento “B.1.A.1.1) Medicinali con AIC, ad eccezione di vaccini, emoderivati di produzione regionale, ossigeno e altri gas medicali BA0040” pari a € 6.476.025,00 e determinato dall'aumento dei costi della distribuzione diretta e in particolare degli ATC “L01 Citostatici”, “C10 Sostanze modificatrici dei lipidi”, “N07 Altri farmaci del sistema nervoso”, “D11 Altri preparati dermatologici”, “L04 Immunosoppressori”, “R03 Farmaci per i disturbi ostruttivi delle vie respiratorie”, “R07 Altri preparati per sistema respiratorio”, “J06 Sieri immuni e immunoglobuline”, “L02 Terapia endocrina”, “B03 Farmaci antianemici”, “B02 Antiemorragici”, “J05 Antivirali per uso sistemico”, “A16 Altri farmaci dell'apparato gastrointestinale e del metabolismo”, “M05 Farmaci per il trattamento delle malattie delle ossa” e “M09 Altri farmaci per le affezioni dell'apparato muscolo-scheletrico”. Per i consumi interni si osserva incremento degli infusionali oncologici, dei farmaci antipsicotici e antidepressivi e nell'Area Materno Infantile dall'anticorpo monoclonale Beyfortus (€ 359.000,00) seguito della campagna nazionale di immunizzazione contro la polmonite da virus sinciziale.
 - Incremento “B.1.A.1.2) Medicinali senza AIC BA0050” pari a € 156.651,79 e determinato dall'acquisto del farmaco SKYCLARYS@90CPS 50MG come terapia della malattia rara “ATTASIA di FRIEDREICH”.
 - Incremento “B.1.A.3.1) Dispositivi medici BA0220” L'incremento di € 798.687,54 è dovuto al consumo dei Kit per interventi di chirurgia robotica e all'assistenza integrativa (utilizzo di dispositivi medici per il monitoraggio continuo della glicemia).
 - Riduzione dei costi “B.1.A.8) Altri beni e prodotti sanitari BA0290” dovuta alla diminuzione di acquisto dei dispositivi di protezione individuale.
- 2 L'incremento dei bani non sanitari pari a € 150.761,82 è dovuto sostanzialmente all'aggregato CE “B.1.B.2) Materiali di guardaroba, di pulizia e di convivenza in genere BA0330”. L'incremento è determinato prevalentemente dall'acquisto di biossido di cloro (incremento costo anno 2025 è di € 159.104,98). Tale prodotto nell'anno 2023 e fino a novembre 2024 rientrava nella fornitura del servizio di manutenzione “global service ” ed il costo è stato registrato alla voce CE BA1920. Tale prodotto viene utilizzato come prevenzione contro la diffusione del batterio della legionella, basato nell'insufflaggio di biossido di cloro nelle tubature dell'acqua fredda e dell'acqua calda, presso tutte le strutture con degenti.

5.2.2.2 Acquisto di servizi sanitari

La voce in esame registra un incremento di € 17.493.639,32 (+ 4,28%).

Di seguito si rappresentano gli scostamenti più rilevanti tra il bilancio 2025 e il bilancio 2024

- Incremento di € 2.240.104,18 dei costi per “Acquisto servizi sanitari per farmaceutica da convenzione” dovuto ai costi relativi all'acquisto di servizi sanitari – Farmaceutica. Tale costo è influenzato dall'entrata in vigore dal 1 marzo 2024 della L.213/2023 che riduce gli sconti da applicare e trasferisce alcuni farmaci A(p-h)T, distribuiti in DPC, nella convenzionata trasformandoli in fascia A. L'impatto del passaggio delle GLIFOZINE in questo conto è stato ricalcolato in 1.123.099 di euro.
- Riduzione di € 1.493.533,34 dei costi per “Servizi sanitari per assistenza specialistica da altri privati” dovuta alla mancata assegnazione per l'anno 2025 del fondo del 0,4% del FS per abbattimento liste d'attesa.
- Riduzione di € 1.209.692,04 dei costi per “Acquisti servizi sanitari per assistenza riabilitativa da privato (extraregionale)” dovuto alla diversa allocazione dei ricoveri presso la struttura Santo Stefano KOS CARE che nel 2025 trova allocazione nell'aggregato BA1190.
- Incremento di € 364.923,25 dei costi per “Acquisti servizi sanitari per assistenza integrativa da privato” dovuta all'incremento delle prescrizioni di alimenti a fini medici speciali e le prescrizioni di sacche e accessori per colostomia.
- Incremento di € 440.920,25 dei costi per “Acquisti servizi sanitari per assistenza protesica da privato” dovuto all'incremento dei costi dell'assistenza protesica per modifica del nomenclatore di cui all'Elenco 1.

- Incremento di € 2.211.620,60 dei costi per “Acquisti di servizi sanitari per assistenza ospedaliera” a seguito incremento mobilità extra regionale.
- Incremento di € 3.524.691,77 dei costi per “Acquisto prestazioni di psichiatria residenziale e semiresidenziale” dovuto all’incremento delle rette delle strutture extraospedaliere da privato di cui alla DGR 465/2024 e all’incremento dei costi per le REMS extra regione.
- Incremento di € 2.093.886,45 dei costi per “Acquisto prestazioni di distribuzione farmaci File F”.
- Incremento di € 6.172.054,34 dei costi per “Acquisto prestazioni Socio-Sanitarie a rilevanza sanitaria” imputabile all’aumento dei costi relativi all’acquisto di prestazioni di assistenza agli anziani e disabili residenziale e semiresidenziale dovuto all'applicazione della DGR 465/2024 “Definizione delle tariffe per le strutture sanitarie e sociosanitarie di assistenza territoriale extraospedaliera, residenziali e semiresidenziali”
- Incremento di € 2.387.088,26 dei costi per “Consulenze, collaborazioni, interinale, altre prestazioni di lavoro sanitarie e sociosanitarie” dovuto alla proroga dei contratti stipulati ex art. 2 bis comma 5 DL n. 18/2020 convertito con Legge 27/202 e S.M.I. Attivati contratti libero professionali finanziati con i fondi regionali o nazionali progetti finalizzati.
- Incremento di € 661.161,36 dei costi per “Altri servizi sanitari da privato” determinato dalle attività svolte nel progetto "farmacia dei servizi". Gli screening, la telemedicina e l'aderenza alla terapia rientrano nel succitato progetto di cui alla DGR 11643 del 07/11/2024.

5.2.2.3 Acquisti di servizi non sanitari

La voce in esame registra un incremento di € 3.371.268,77 (+ 6,5%) dovuto agli aggiornamenti ISTAT per i servizi di Pulizia, Lavanolo, Ristorazione Ospedaliera, all’incremento del Riscaldamento dovuto all’emanazione della sentenza definitiva del Consiglio di Stato (n. 06667/2025), all’Incremento dei costi per “Servizi di assistenza informatica” determinato dalla contabilizzazione a regime (annua) della fornitura di licenze d'uso "ENTERPRISE AGREEMENT" di SW MICROSOFT e dai costi relativi al collegamento informatico delle strutture PNRR (Case di Comunità e Ospedali di Comunità), incremento dei costi per “Servizi trasporti (non sanitari)” determinato dal nuovo affidamento a C.P.M. per il Servizio di Trasporto con un aumento della tariffa a Km. da €. 1,05 oltre IVA a 1,30 oltre IVA e incremento degli altri servizi non sanitari da privato: ossigeno terapia domiciliare (MEDICARE), affidamento gestione magazzini farmaceutici, nuovo contratto di affidamento a Puntozero relativo ai servizi di cui all'allegato A e B e costi Farmacup, costi del servizio di collegamento tra le strutture e i servizi dell'Azienda.

5.2.2.4 Manutenzioni e riparazioni

La voce in esame è sostanzialmente in linea con l’anno precedente registrando un decremento pari a € 206.709,54 (- 1,2%).

5.2.2.5. Godimento beni di terzi

La voce in esame è sostanzialmente in linea con l’anno precedente registrando un incremento pari a € 176.486,41 (+ 2,7%).

5.2.2.6 Costi del personale

La voce registra un incremento dei costi è pari a € 5.530.912,85 (+ 2,7%).

5.2.2.7 Oneri diversi di gestione

La voce in esame registra un decremento di € 339.385,43 (- 8,9%).

5.2.2.8 Ammortamenti

La voce in esame registra un incremento di 297.730,67 (+ 2,3%).

5.2.2.9 Accantonamenti

La voce in esame registra un decremento pari a 7.312.191,81 (- 19,1%)

5.3 Relazione sui Costi per Livelli Essenziali di Assistenza e Relazione sugli Scostamenti

Si allega alla presente il modello LA, relativo all’esercizio 2025.

5.4 Relazione sul bilancio sezionale della ricerca (solo per gli irccs)

non presente

5.5 Fatti di rilievo avvenuti dopo la chiusura dell’esercizio

Nel mese di aprile 2026 la Regione Umbria ha adottato provvedimenti che hanno assegnato maggiori risorse alle Aziende per l'Esercizio 2025 e che hanno consentito alla Azienda di ottenere l'equilibrio della gestione economica.

5.6 Proposta di copertura perdita /destinazione dell'utile

La destinazione dell'utile di esercizio 2023 verrà definita nell'esercizio successivo.

5.7 Attestazione Tempi di Pagamento

Si allega alla presente l'attestazione dei tempi di pagamento ex art.41 D.L. n. 66/2014 convertito con modificazione in Legge n. 89/2014.

F.to Il Direttore Amministrativo
(Dott. Piero Carsili)

F.to Il Direttore Sanitario
(Dr. Alfredo Notargiacomo)

F.to Il Direttore Generale
(Dr. Roberto Noto)

MODELLO DI RILEVAZIONE DEI COSTI DEI LIVELLI DI ASSISTENZA DEGLI ENTI DEL SERVIZIO SANITARIO NAZIONALE

STRUTTURA RILEVATA			
REGIONE	100	CODICE ENTE	202

OGGETTO DELLA RILEVAZIONE	
CONSUNTIVO ANNO	2025

Macrovocci economiche	Consumi di esercizio		Costi per acquisti di servizi			Personale				Ammortamenti	Sopravvenienze Insussistenze	Altri costi	Oneri finanziari, svalutazioni, minusvalenze	Totale			
	Beni sanitari	Beni non sanitari	prestazioni sanitarie	servizi sanitari per erogazione di prestazioni	servizi non sanitari	Ruolo sanitario	Ruolo professionale	Ruolo tecnico	Ruolo ammini-strativo								
PREVENZIONE COLLETTIVA E SANITA' PUBBLICA																	
1A100			Sorveglianza, prevenzione e controllo delle malattie infettive e parassitarie, inclusi i programmi vaccinali	4.505.174,25	21.394,82	138.940,60	124.680,89	448.259,54	1.905.415,59	5.889,96	178.207,61	142.128,22	74.867,59	5.075,39	86.865,25	0,00	7.636.899,71
	<i>1A110</i>		<i>Vaccinazioni</i>	4.465.944,94	13.693,02	50.997,08	100.994,85	314.944,47	1.261.963,45	3.984,84	139.352,54	105.080,80	54.745,32	3.468,83	57.566,04	0,00	6.572.736,18
	<i>1A120</i>		<i>Altri interventi per la sorveglianza, prevenzione e controllo delle malattie infettive e parassitarie</i>	39.229,31	7.701,80	87.943,52	23.686,04	133.315,07	643.452,14	1.905,12	38.855,07	37.047,42	20.122,27	1.606,56	29.299,21	0,00	1.064.163,53
1B100			Tutela della salute e della sicurezza degli ambienti aperti e confinati	2.300,19	13.482,81	34.764,74	36.080,08	356.235,24	1.373.961,86	4.057,80	81.390,34	76.746,98	38.723,27	3.421,92	51.501,75	0,00	2.072.666,98
1C100			Sorveglianza, prevenzione e tutela della salute e sicurezza nei luoghi di lavoro	1.192,57	15.941,37	150.109,47	223.650,99	460.704,76	2.599.640,55	7.677,24	132.225,48	166.177,02	79.021,09	56.063,92	92.864,04	0,00	3.985.268,50
1D100			Salute animale e igiene urbana veterinaria	30.958,00	42.215,05	655.862,63	109.960,05	558.089,21	2.827.834,77	9.571,51	685.044,11	102.510,40	89.706,19	12.332,82	138.350,32	0,00	5.262.435,06
1E100			Sicurezza alimentare - Tutela della salute dei consumatori	1.206,14	26.290,53	54.750,46	65.039,70	406.348,10	3.023.065,76	8.506,68	93.763,57	91.106,05	97.163,37	21.692,74	81.987,73	0,00	3.970.920,83
1F100			Sorveglianza e prevenzione delle malattie croniche, inclusi la promozione di stili di vita sani ed i programmi organizzati di screening: sorveglianza e prevenzione nutrizionale	243.096,21	33.995,68	688.463,42	351.409,54	1.031.547,30	2.942.288,82	9.009,09	159.673,10	305.055,61	228.570,03	267.266,45	103.197,49	0,00	6.363.572,74
	<i>1F110</i>		<i>Screening oncologici</i>	221.519,33	14.946,20	549.624,78	213.875,79	746.006,76	2.193.310,52	6.553,65	81.503,55	202.514,60	187.708,01	265.013,37	69.020,71	0,00	4.751.597,27
		1F111	Programmi organizzati svolti in apposita Unità operativa/Centro di costo	34.040,08	589,98	1.982,07	25.654,49	245.805,40	347.396,10	963,79	5.772,53	10.322,36	8.970,46	236.391,50	8.973,04	0,00	926.861,80
		1F112	Programmi organizzati svolti in ambito consultoriale/ambulatoriale territoriale	44.785,07	9.654,09	540.592,26	175.057,23	347.353,43	1.315.517,52	3.991,32	65.779,82	127.753,10	115.412,55	15.338,40	44.621,94	0,00	2.805.856,73
		1F113	Programmi organizzati svolti in ambito ospedaliero	142.694,18	4.702,13	7.050,45	13.164,07	152.847,93	530.396,90	1.598,54	9.951,20	64.439,14	63.325,00	13.283,47	15.425,73	0,00	1.018.878,74
	<i>1F120</i>		<i>Altre attività di Sorveglianza e prevenzione delle malattie croniche, inclusi la promozione di stili di vita sani e prevenzione nutrizionale</i>	21.576,88	19.049,48	138.838,64	137.533,75	285.540,54	748.978,30	2.455,44	78.169,55	102.541,01	40.862,02	2.253,08	34.176,78	0,00	1.611.975,47
		1F121	Altre attività svolte in ambito extra-ospedaliero	21.576,88	19.049,48	138.838,64	137.533,75	285.540,54	748.978,30	2.455,44	78.169,55	102.541,01	39.028,64	2.253,08	34.176,78	0,00	1.610.142,09
		1F122	Altre attività svolte in ambito ospedaliero	0,00	0,00	0,00	0,00	0,00	0,00	0,00	0,00	0,00	1.833,38	0,00	0,00	0,00	1.833,38
1G100			Attività medico legali per finalità pubbliche	39.747,44	11.677,57	72.057,83	105.181,28	325.544,68	949.337,50	3.867,75	137.504,65	387.519,14	44.239,29	3.273,13	166.178,54	0,00	2.246.128,80
1H100			Contributo Legge 210/92	0,00	0,00	0,00	837.221,24	0,00	0,00	0,00	0,00	0,00	0,00	0,00	0,00	0,00	837.221,24
19999			TOTALE PREVENZIONE COLLETTIVA E SANITA' PUBBLICA	4.823.674,80	164.997,83	1.794.949,15	1.853.223,77	3.586.728,83	15.621.544,85	48.580,03	1.467.808,86	1.271.243,42	652.290,83	369.126,37	720.945,12	0,00	32.375.113,86
ASSISTENZA DISTRETTUALE																	
2A100			Assistenza sanitaria di base	155.818,22	8.755,24	39.988.788,57	206.169,48	299.894,05	892.299,13	2.484,24	17.850,52	26.607,27	28.277,73	2.095,08	23.099,48	0,00	41.652.139,01
	<i>2A110</i>		<i>Medicina generale</i>	0,00	17,05	34.323.213,01	54.585,50	49.938,98	0,00	0,00	0,00	0,00	1.379,97	0,00	0,00	0,00	34.429.134,51
		2A111	Medicina generale - Attività in convenzione	0,00	17,05	32.599.571,46	54.585,50	49.938,98	0,00	0,00	0,00	0,00	1.379,97	0,00	0,00	0,00	32.705.492,96
		2A112	Medicina generale - Prestazioni erogate nelle cure domiciliari	0,00	0,00	726.560,50	0,00	0,00	0,00	0,00	0,00	0,00	0,00	0,00	0,00	0,00	726.560,50
		2A113	Medicina generale - Prestazioni erogate presso strutture residenziali e semiresidenziali	0,00	0,00	0,00	0,00	0,00	0,00	0,00	0,00	0,00	0,00	0,00	0,00	0,00	0,00
		2A114	Medicina generale - Programmi vaccinali	0,00	0,00	883.726,01	0,00	0,00	0,00	0,00	0,00	0,00	0,00	0,00	0,00	0,00	883.726,01
		2A115	Medicina generale - Attività presso UCCP	0,00	0,00	0,00	0,00	0,00	0,00	0,00	0,00	0,00	0,00	0,00	0,00	0,00	0,00
		2A116	Medicina generale - Attività presso - Ospedali di Comunità	0,00	0,00	113.355,04	0,00	0,00	0,00	0,00	0,00	0,00	0,00	0,00	0,00	0,00	113.355,04
	<i>2A120</i>		<i>Pediatria di libera scelta</i>	0,00	0,00	5.016.963,16	0,00	8.039,41	0,00	0,00	0,00	0,00	0,00	0,00	0,00	0,00	5.025.002,57
		2A121	Pediatria di libera scelta - Attività in convenzione	0,00	0,00	4.971.717,73	0,00	8.039,41	0,00	0,00	0,00	0,00	0,00	0,00	0,00	0,00	4.979.757,14
		2A122	Pediatria di libera scelta - Prestazioni erogate nelle cure domiciliari	0,00	0,00	5.154,29	0,00	0,00	0,00	0,00	0,00	0,00	0,00	0,00	0,00	0,00	5.154,29
		2A123	Pediatria di libera scelta - Programmi vaccinali	0,00	0,00	40.091,14	0,00	0,00	0,00	0,00	0,00	0,00	0,00	0,00	0,00	0,00	40.091,14
		2A124	Pediatria di libera scelta - Attività presso UCCP	0,00	0,00	0,00	0,00	0,00	0,00	0,00	0,00	0,00	0,00	0,00	0,00	0,00	0,00
		2A125	Pediatria di libera scelta - Attività presso Ospedali di Comunità	0,00	0,00	0,00	0,00	0,00	0,00	0,00	0,00	0,00	0,00	0,00	0,00	0,00	0,00
	<i>2A130</i>		<i>Altra assistenza sanitaria di base</i>	155.818,22	8.738,19	648.612,40	151.583,98	241.915,66	892.299,13	2.484,24	17.850,52	26.607,27	26.897,76	2.095,08	23.099,48	0,00	2.198.001,93
		2A131	Altra assistenza sanitaria di base : Assistenza distrettuale e UCCP	0,00	0,00	643.504,60	0,00	0,00	0,00	0,00	0,00	0,00	0,00	0,00	0,00	0,00	643.504,60
		2A132	Altra assistenza sanitaria di base - Ospedali di Comunità	155.818,22	8.738,19	5.107,80	151.583,98	241.915,66	892.299,13	2.484,24	17.850,52	26.607,27	26.897,76	2.095,08	23.099,48	0,00	1.554.497,33
2B100			Continuità assistenziale	8.059,46	10.543,49	5.710.904,76	1.997,93	324.519,43	0,00	0,00	0,00	0,00	742,53	0,00	143.473,26	0,00	6.200.240,86
2C100			Assistenza ai turisti	0,00	0,00	0,00	0,00	0,00	0,00	0,00	0,00	0,00	0,00	0,00	0,00	0,00	0,00
2D100			Emergenza sanitaria territoriale	209.266,11	27.513,97	6.220.994,74	1.445.002,85	1.367.087,11	8.250.396,70	24.876,84	801.079,23	338.113,25	275.444,34	25.142,57	331.596,64	0,00	19.316.514,35
2E100			Assistenza farmaceutica	78.120.938,72	23.013,20	66.580.516,57	320.126,37	5.153.247,49	2.693.026,91	11.196,78	441.069,69	1.134.843,08	128.441,34	21.505,35	137.266,59	0,00	154.765.192,09
	<i>2E110</i>		<i>Assistenza farmaceutica erogata in regime di convenzione</i>	25.493,17	8.765,72	56.063.723,37	111.827,03	1.287.072,43	1.036.307,38	4.275,35	166.248,68	427.190,55	49.246,05	11.417,18	56.092,35	0,00	59.247.659,26
	<i>2E120</i>		<i>Assistenza farmaceutica - erogazione diretta a livello territoriale</i>	78.072.040,85	14.206,35	10.516.672,65	207.745,44	3.860.274,00	1.652.035,45	6.902,00	274.052,82	705.707,61	78.975,65	10.059,65	80.947,07	0,00	95.479.619,54

MODELLO DI RILEVAZIONE DEI COSTI DEI LIVELLI DI ASSISTENZA DEGLI ENTI DEL SERVIZIO SANITARIO NAZIONALE

STRUTTURA RILEVATA			
REGIONE	100	CODICE ENTE	202

OGGETTO DELLA RILEVAZIONE	
CONSUNTIVO ANNO	2025

	Macrovocci economiche	Consumi di esercizio		Costi per acquisti di servizi			Personale				Ammortamenti	Sopravvenienze Insussistenze	Altri costi	Oneri finanziari, svalutazioni, minusvalenze	Totale	
		Beni sanitari	Beni non sanitari	prestazioni sanitarie	servizi sanitari per erogazione di prestazioni	servizi non sanitari	Ruolo sanitario	Ruolo professionale	Ruolo tecnico	Ruolo ammini-strativo						
2I140	Assistenza sociosanitaria semi-residenziale - Assistenza alle persone non autosufficienti	24.540,01	2.043,68	2.876.682,73	19.361,08	732.269,67	258.661,60	747,02	4.472,93	19.021,64	11.606,96	629,90	10.933,66	0,00	3.960.970,88	
2I150	Assistenza sociosanitaria semi-residenziale - assistenza ai minori con disturbi in ambito neuropsichiatrico e del neurosviluppo	485,89	4.446,06	1.041.307,86	43.672,90	214.037,65	450.964,88	1.390,52	58.935,22	14.891,71	12.605,29	1.172,49	44.296,46	0,00	1.888.206,93	
2J100	Assistenza sociosanitaria residenziale	1.220.849,67	73.788,74	45.889.218,59	650.835,40	5.826.994,33	5.416.893,52	16.762,32	569.652,86	345.779,21	220.133,73	55.332,28	287.816,58	0,00	60.574.057,23	
2J110	Assistenza sociosanitaria residenziale - Assistenza alle persone con disturbi mentali	389.052,36	7.870,50	13.392.093,83	105.722,70	732.530,95	1.311.927,69	3.912,17	102.569,30	62.308,27	46.751,66	28.842,86	63.830,49	0,00	16.247.412,78	
2J120	Assistenza sociosanitaria residenziale - Assistenza alle persone con disabilità	1.672,72	3.748,11	8.403.146,33	64.902,95	68.770,81	105.820,65	350,88	2.100,87	25.303,47	3.137,88	7.477,78	3.270,26	0,00	8.689.702,71	
2J130	Assistenza sociosanitaria residenziale - Assistenza alle persone con dipendenze patologiche	411.178,18	28.013,24	3.194.942,55	103.039,41	823.565,89	42.189,24	270,93	48.067,57	12.798,37	3.808,34	8.699,58	22.732,93	0,00	4.699.306,23	
2J140	Assistenza sociosanitaria residenziale - Assistenza alle persone non autosufficienti	326.511,65	24.795,92	20.635.276,71	265.095,01	2.603.718,08	2.647.352,53	7.826,98	111.205,88	198.229,50	105.717,27	6.600,42	145.114,36	0,00	27.077.444,31	
2J150	Assistenza sociosanitaria residenziale - Assistenza alle persone nella fase terminale della vita	92.434,76	9.360,97	76.016,93	108.444,52	1.598.408,60	1.309.603,41	4.401,36	305.709,24	47.139,60	60.718,58	3.711,64	52.868,54	0,00	3.668.818,15	
2J160	Assistenza sociosanitaria residenziale - Assistenza ai minori con disturbi in ambito neuropsichiatrico e del neurosviluppo	0,00	0,00	187.742,24	3.630,81	0,00	0,00	0,00	0,00	0,00	0,00	0,00	0,00	0,00	191.373,05	
2K100	Assistenza termale	0,00	0,00	485.369,71	2.040,68	0,00	0,00	0,00	0,00	0,00	0,00	0,00	1.428,08	0,00	488.838,47	
2L100	Assistenza presso strutture sanitarie interne alle carceri	513.995,69	18.694,33	365.106,01	1.052.344,92	218.599,24	2.389.918,39	6.952,79	158.410,04	74.463,93	149.090,72	5.862,92	125.112,80	0,00	5.078.551,78	
29999	TOTALE ASSISTENZA DISTRETTUALE	103.726.469,41	627.991,85	252.309.544,18	19.656.994,86	32.456.867,24	80.093.417,48	243.416,82	7.063.677,39	4.774.643,64	5.094.703,77	296.069,31	3.743.423,88	0,00	510.087.219,83	
ASSISTENZA OSPEDALIERA																
3A100	Attività di Pronto soccorso	1.501.622,85	114.587,36	122.220,45	1.479.292,28	3.014.204,89	13.410.493,93	41.803,68	1.857.817,45	513.311,42	1.248.052,58	35.318,23	399.080,46	0,00	23.737.805,58	
3A110	Attività diretta di Pronto soccorso e OBI	839.176,94	94.601,03	69.184,59	722.679,10	2.294.961,60	10.630.794,01	33.649,67	1.712.092,48	360.388,47	544.824,17	28.375,91	312.892,02	0,00	17.643.619,99	
3A111	Attività diretta di PS e OBI per accessi non seguiti da ricovero	666.103,05	75.503,61	55.541,27	590.618,93	1.836.221,97	8.515.629,95	27.013,79	1.393.411,21	289.319,38	366.423,14	22.780,12	251.189,60	0,00	14.089.756,02	
3A112	Attività diretta di PS e OBI per accessi seguiti da ricovero	173.073,89	19.097,42	13.643,32	132.060,17	458.739,63	2.115.164,06	6.635,88	318.681,27	71.069,09	178.401,03	5.595,79	61.702,42	0,00	3.553.863,97	
3A120	Accertamenti diagnostici strumentali e consulenze in Pronto Soccorso per accessi non seguiti da ricovero	662.445,91	19.986,33	53.035,86	756.613,18	719.243,29	2.779.699,92	8.154,01	145.724,97	152.922,95	703.228,41	6.942,32	86.188,44	0,00	6.094.185,59	
3B100	Assistenza ospedaliera per acuti	28.697.390,07	375.544,44	146.395.662,58	9.698.800,05	24.969.130,05	76.417.500,04	238.701,21	11.049.658,73	2.638.456,16	5.596.179,18	206.076,78	2.363.416,66	0,00	308.646.515,95	
3B110	Assistenza ospedaliera per acuti - In Day Hospital	5.625.225,44	9.985,49	2.673.873,39	187.397,60	797.072,46	2.253.821,59	6.732,31	208.428,32	78.178,36	146.722,97	5.725,52	69.628,83	0,00	12.062.792,28	
3B120	Assistenza ospedaliera per acuti - In Day Surgery	2.407.826,24	46.840,06	7.560.971,78	963.591,26	2.734.900,81	6.710.313,31	20.311,31	735.433,41	219.083,30	532.060,18	18.326,18	197.191,13	0,00	22.146.848,97	
3B130	Assistenza ospedaliera per acuti - In degenza ordinaria	20.664.338,39	318.718,89	129.625.439,89	8.547.811,19	21.437.156,78	67.453.365,14	211.657,59	10.105.797,00	2.341.194,50	4.917.396,03	182.025,08	2.096.596,70	0,00	267.901.497,18	
3B140	Assistenza ospedaliera per acuti - Farmaci ad alto costo rimborsati extra-tariffa	0,00	0,00	6.535.377,52	0,00	0,00	0,00	0,00	0,00	0,00	0,00	0,00	0,00	0,00	6.535.377,52	
3B150	Assistenza ospedaliera per acuti - Dispositivi ad alto costo rimborsati extra-tariffa	0,00	0,00	0,00	0,00	0,00	0,00	0,00	0,00	0,00	0,00	0,00	0,00	0,00	0,00	
3C100	Assistenza ospedaliera per lungodegenti	160.856,78	1.088,93	173.158,06	2.917,06	120.927,13	0,00	0,00	0,00	0,00	0,00	0,00	0,00	0,00	458.947,96	
3D100	Assistenza ospedaliera per riabilitazione	732.030,01	48.488,93	5.112.960,49	565.775,37	5.825.657,64	10.385.774,95	39.188,25	3.453.302,24	994.614,11	527.896,97	33.046,36	467.959,59	0,00	28.186.694,91	
3E100	Trasporto sanitario assistito	0,00	0,00	467.290,00	0,00	0,00	0,00	0,00	0,00	0,00	0,00	0,00	0,00	0,00	467.290,00	
3F100	Attività trasfusionale	535.008,32	30.220,53	10.609,73	348.846,56	337.222,40	1.578.447,16	5.160,03	89.944,25	287.928,29	94.205,04	5.961,90	48.020,09	0,00	3.371.574,30	
3G100	Attività a supporto dei trapianti di cellule, organi e tessuti	0,00	0,00	0,00	0,00	0,00	0,00	0,00	0,00	0,00	0,00	0,00	0,00	0,00	0,00	
3H100	Attività a supporto della donazione di cellule riproduttive	0,00	0,00	0,00	0,00	0,00	0,00	0,00	0,00	0,00	0,00	0,00	0,00	0,00	0,00	
39999	TOTALE ASSISTENZA OSPEDALIERA	31.626.908,03	569.930,19	152.281.901,31	12.095.631,32	34.267.142,11	101.792.216,08	324.853,17	16.450.722,67	4.434.309,98	7.466.333,77	280.403,27	3.278.476,80	0,00	364.868.828,70	
48888	TOTALE COSTI PER ATTIVITA' DI RICERCA														0,00	
49999	TOTALE GENERALE	140.177.052,24	1.362.919,87	406.386.394,64	33.605.849,95	70.310.738,18	197.507.178,41	616.850,02	24.982.208,92	10.480.197,04	13.213.328,37	945.598,95	7.742.845,80	0,00	907.331.162,39	

Oggetto: Bilancio d'esercizio 2025 - Attestazione tempi di pagamento ex art. 41 D.L. n. 66/2014 convertito con modificazioni in Legge n. 89/2014.

Ai sensi di quanto previsto dall'articolo in oggetto indicato e con riferimento all'esercizio 2025 i sottoscritti attestano che:

- L'ammontare complessivo dei pagamenti relativi a transazioni commerciali è pari a euro 353.882.430,50;
- L'ammontare dei pagamenti relativi a transazioni commerciali effettuati dopo 60 gg. dall'arrivo della fattura o nota equivalente di debito è pari a 22.162.541,03 euro (corrispondente al 6,26%);
- Il numero complessivo di fatture o note equivalenti di debito è pari a 57.671

La somma, per ciascuna fattura o nota equivalente di debito di una transazione commerciale, dei giorni effettivi intercorrenti tra la data di pagamento e la data di scadenza del debito moltiplicati per l'importo del debito complessivamente pari a - 6.601.146.641,50 €.

Il rapporto di quest'ultimo valore sull'ammontare dei pagamenti è pari a -18,65 gg. e corrisponde all'indicatore annuale di tempestività elaborato dalla Piattaforma Crediti Commerciali e da pubblicare nel sito web aziendale.

L'Azienda ha, quindi, effettuato i pagamenti mediamente in anticipo di 18,65 gg. rispetto al termine ordinario e i tempi medi di pagamento sono di 41,35 gg. dall'arrivo della fattura o nota di debito equivalente.

I pagamenti sono stati effettuati a condizione che:

- Il credito vantato dal fornitore sia stato certo, liquido ed esigibile;
- Sia risultato positivo, se dovuto, il controllo previsto dall'art. 48bis del DPR 602/1973;
- Siano stati forniti dal creditore tutti i dati necessari a soddisfare l'obbligo sulla tracciabilità dei flussi finanziari di cui agli art. 3 e 6 della L.13/08/2010 n. 136
- Sia risultata regolare la posizione contributiva del creditore in esito alla verifica del Documento Unico di Regolarità Contributiva (DURC)
- Siano state rispettate le vigenti normative in materia di fatturazione elettronica.

Per i pagamenti relativi a transazioni commerciali, effettuati oltre i termini di legge, si specifica che in parte non si tratta di ritardi effettivi in quanto attengono a forniture in contestazione, a forniture di beni che necessitano di verifiche o collaudi specifici previsti contrattualmente, fatture in attesa di note di credito

ovvero particolari tipologie di pagamento che avvengono mediante utilizzo di fondi la cui disponibilità è subordinata all'erogazione da parte di altri enti.

In seguito alle disposizioni introdotte dalla legge di bilancio 2019 sulla tempestività dei pagamenti, questa Azienda, nella consapevolezza che la Piattaforma Crediti Commerciali sia uno strumento fondamentale di programmazione e controllo nelle P.A., procede costantemente all'attività di allineamento dati tra la PCC ed i dati presenti in contabilità.

Si ribadisce che l'Azienda, con atto n.1156 del 24/12/2013, ha adottato il manuale delle procedure Amministrativo contabili la cui applicazione, unitamente ai provvedimenti aziendali di riassetto organizzativo seguiti alle leggi regionali di riordino e ad una costante azione di controllo dei debiti, permette un costante monitoraggio dei tempi di pagamento. Quanto sopra trova riscontro nel valore dell'indicatore pari a -18,65 che attesta un'azione efficace ed efficiente relativamente ai tempi di pagamento.

Riguardo alle disponibilità liquide l'Azienda ha avuto nel corso del 2025 sufficiente liquidità per far fronte alle necessità aziendali e anche nel 2025 non si è fatto ricorso ad anticipazioni di cassa.

Si evidenziano tuttavia, a partire da fine gestione 2023, criticità riguardo la liquidità in relazione alla rideterminazione del FSR con DGR 411 del 21.04.2023 che ha generato una riduzione del fondo stesso per gli esercizi 2022, 2023 e successivi.

Il Direttore Amministrativo

Dott. Piero Carsili

Il Direttore Generale

Dott. Roberto Noto

Firmato digitalmente